PROLETARI DIN TOATE ȚĂRILE, UNIȚI-VĂ!

Redacția și administrația: str. Vasile Conta nr. 16, tel. 11.10.05, interurban 72 și 286. Telex sportrom buc. 180.

sportul

4 pagini 30 bani

Anul XXIV Nr. 260 (5694) ZIAR AL CONSILIULUI NAȚIONAL PENTRU EDUCAȚIE FIZICĂ ȘI SPORT Joi 1 august 1968

PATRU ÎNTR-O LOTCĂ

(XIX) SPRE CALAFAT

Pornim de la Ostrovul Mare, duminică dimineața, cu gîndul de a înnopta la Cetatea. Există în această parte a Dunării porturi pe care nici nu le bănuiam, legate de satele purtînd același nume — Cetatea, Gruia — și care se află la cîțiva kilometri în adîncime pe uscat.

E duminică. Tineretul din Ostrovul Mare a plecat la Gogoșu, la festival. Dar festivalurile se țin lanț pe ambele maluri, le auzim tarafurile cîntînd melodii asemănătoare și chiuiturile răsună și din dreapta și din stînga noastră.

Trecem pe sub danele portului Gruia cu un sfert de oră mai devreme decît ne-am propus și în clipa aceea ne vine ideea de a forța puțin ritmul. Foarte puțin. Cine a tras la rame știe ce înseamnă asta. Ajunge să accelerezi sfîrșitul mișcării, traiectoria lină încheindu-se cu o zvicnitură și viteza ambarcațiunii crește numaidecît.

Poate am putea ajunge astfel înainte de a se înnopta la Calafat. Sînt șaptezeci și șapte de kilometri pînă acolo. Dacă avansăm cu șapte kilometri pe oră, avem nevoie de unsprezece ore.

E senin, nu prea cald. Pentru prima oară uităm să mai privim malurile. Cronometrăm. Ne numărăm mișcările. Ajungem

Camil BACIU

(Continuare în pag. a 3-a)

CONCURS INTERNAȚIONAL DE CĂLĂRIE LA LUGOJ

Între 2 și 4 august, pe baza hipică din Lugoj, va avea loc un concurs internațional de călărie, la care vor participa sportivi (juniori și seniori) din Iugoslavia, Bulgaria, Ungaria și România. Concursul cuprinde 8 probe de obstacole și o probă pe echipe rezervată seniorilor, care se va desfășura după sistemul „Premiului Națiunilor". La acest concurs țara noastră va fi reprezentată, printre alții, de Gh. Langa, V. Bărbuceanu, O. Recer, E. Boiangiu, D. Velea, A. Bozan (seniori) și Marian Simion, Gabriela Ionescu și Cornel Dinescu (juniori).

CASSIUS CLAY LUPTĂ PENTRU A SUPRAVIEȚUI

● Muhamed Ali — un aprig luptător împotriva segregației rasiale ● „Voi reintra cu plăcere pe ring" ● „Clay este totuși campionul lumii" ● Joe Louis noul său antrenor ● Joe Frazier și Jimmy Ellis — primii adversari în perspectivă

A trecut mai bine de un an de cînd celebrul Cassius Clay nu mai apare pe ringurile de box. Refuzînd să se supună ordinului de încorporare în armata S.U.A., deoarece nu este de acord cu războiul pe care Statele Unite îl duc în Vietnam, pugilistul de culoare s-a văzut privat de centura de campion al lumii la toate categoriile și dat apoi în judecată pentru neprezentare la serviciul militar.

El a fost condamnat la 5 ani închisoare și amendat cu 10 000 de dolari, dar sentința nu a fost pusă în aplicare în urma recursului făcut de inculpat la tribunalul din Houston. Acestea sînt faptele. Ce face acum Cassius Clay (pe numele său adevărat Muhamed Ali); ce perspective are de a reveni pe ringurile de box?

„În prezent, principala preocupare a lui Clay — scrie revista „SPORT ILLUSTRIERTE" din München — **este lupta împotriva segregației rasiale".** Cassius Clay se bucură de o enormă simpatie nu numai în rîndul populației de culoare, ci și în rîndul tuturor oamenilor de bună credință din S.U.A. Înzestrat cu talent oratoric Muhamed Ali este ascultat cu mult interes în diferite mitinguri, în care cuvîntul lui slujește pacea, democrația și drepturile populației de culoare.

Deseori, Muhamed Ali este văzut cu o servietă mare, care cuprinde o serie de cuvîntări, cărți, benzi de magnetofon cu imprimări ale discursurilor fruntașilor negri, militanți activi pentru pace. **„Acestea sînt acum mănușile mele"** — spune cu mîndrie Cassius Clay.

Recent, într-o piață din San Francisco, în fața a 12 000 de auditori, Muhamed Ali a spus: **„Pentru noi, problema rasială constituie una dintre cele mai arzătoare chestiuni, care trebuie rezolvată printr-o luptă perseverentă împotriva tuturor segregaționiștilor".**

În cadrul unei conferințe

Ion OCHSENFELD

(Continuare în pag. a 4-a)

Cei mai tineri înotători ai țării pe blocstarturi

● Meciul România — R. F. a Germaniei așteptat cu mare interes

Astăzi — primele starturi în cel de al 4-lea campionat național al copiilor, care se desfășoară paralel cu întîlnirea internațională dintre reprezentativele României și R.F. a Germaniei. Întrecerile din serii sînt programate dimineața în piscina Dinamo, de la ora 10, iar finalele (precedate de deschiderea festivă de la ora 18) după amiază, de la ora 18,30.

Oaspeții au deplasat pentru acest concurs un lot extrem de puternic în care figurează 28 de tineri înotători selecționați din cei peste 400 de copii aflați în vederile antrenorului Horst Planert pentru J.O. din 1972, fapt care mărește considerabil atracția față de această adevărată sărbătoare a natației românești.

Cicliștii străbat drumul spre Sallanches pe șoseaua înțesată de spectatori

ÎN **sportul** DE MÎINE

„MAREA BUCLĂ", MAREA AVENTURĂ...

Continuarea reportajului din „Tour de France" în care trimisul nostru special Hristache NAUM vă prezintă caravana propriu-zisă.

Cele 8 minuni ale fotbalului

CONTINUAREA SERIALULUI NOSTRU

(pag. a 3-a)

„Expo" Dinamo

În holul clubului Dinamo din șoseaua Ștefan cel Mare nr. 9 s-a deschis o expoziție închinată aniversării a 20 de ani de activitate a acestui club. Expoziția este deschisă în fiecare joi, între orele 17,30—20,30.

Campionatul de tenis al Capitalei

Pe terenul Progresul se dispută campionatul de tenis al orașului București. Competiția se desfășoară zilnic de la ora 16 și se încheie duminică. Participă cei mai buni jucători din Capitală, cu excepția lui Țiriac și Dibar, aflați peste hotare. Ilie Năstase concurează numai la probele de dublu.

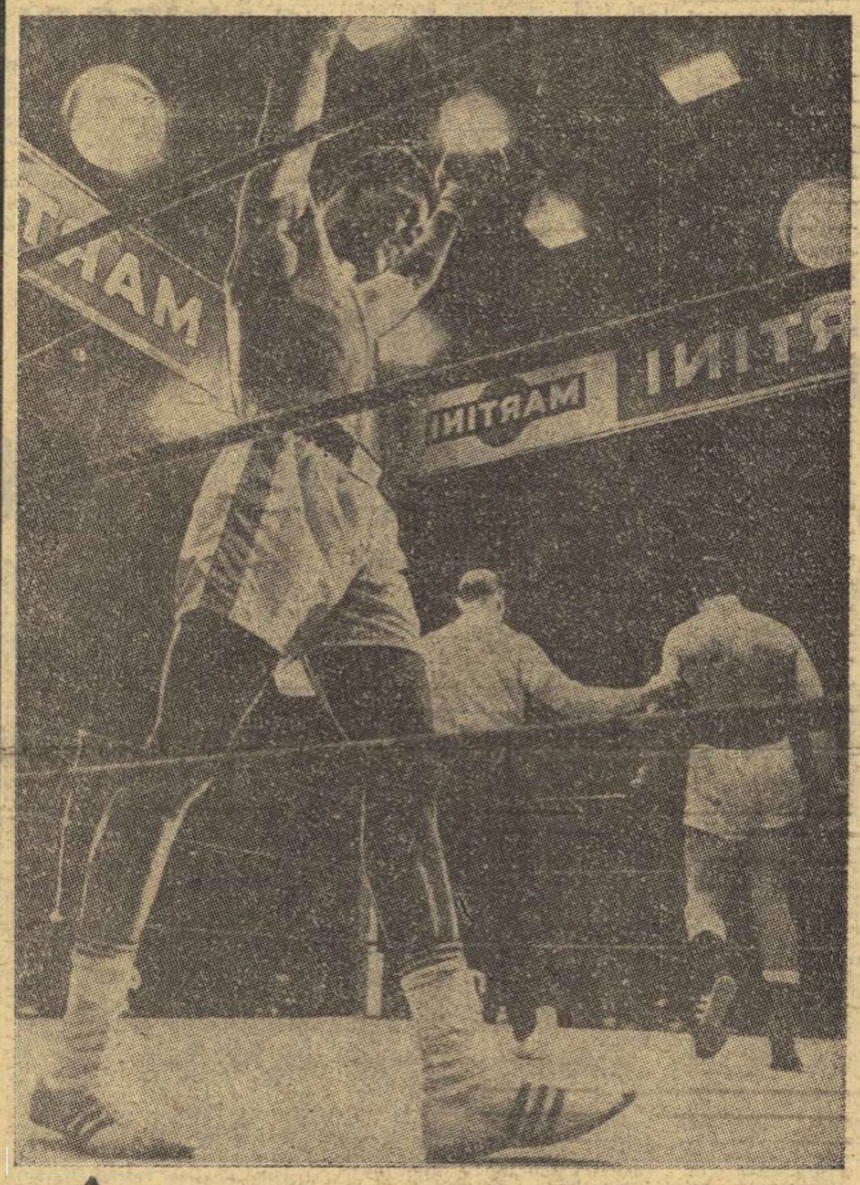

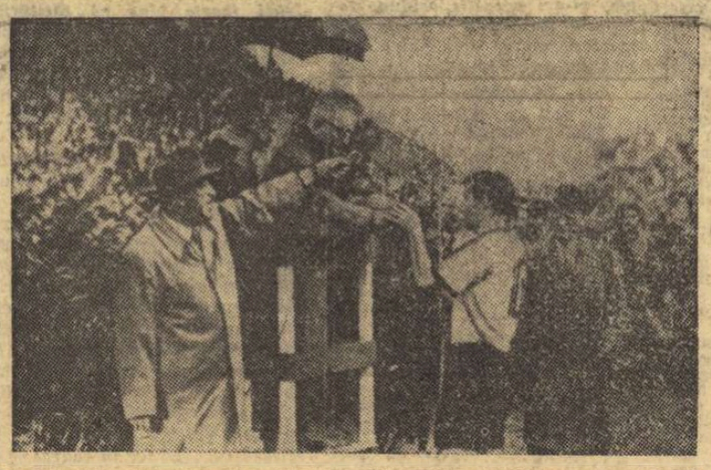

Dl. Jules Rimet înmînează „zeița" lui Fritz Walter, căpitanul echipei R.F.G.

HALTEROFILI JUNIORI LA BUDAPESTA

Vineri, sîmbătă și duminică, capitala Ungariei va găzdui „Cupa Dunării" la juniori. La această importantă întrecere România va fi reprezentată de următorii halterofili (în ordinea categoriilor): **T. Apostol, A. Miuț, A. Holțer, I. Palinkas, T. Petrișor, L. Opreanu și O. Pop.**

Eu sînt cel mai mare, eu sînt campionul mondial la toate categoriile!

Începe campionatul feminin de handbal

Mai devreme decît în anii precedenți (datorită campionatului mondial din Uniunea Sovietică), campionatul național feminin va începe mîine, cu desfășurarea primului turneu în aer liber. Această ediție a campionatului se va disputa după o nouă formulă menită să asigure o perioadă competițională oficială mai lungă, incluzînd și sezonul de iarnă.

Ținînd seama de activitatea internațională a reprezentativei noastre, campionatul se va desfășura astfel: turul I — trei turnee în aer liber (la București, Timișoara și Sibiu), în cursul lunii august; turul II — în sală, cu etape săptămînale (12 ianuarie — 9 martie 1969); turul III — în aer liber, cu etape săptămînale (13 aprilie — 1 iunie 1969).

Jocurile programate în București vor avea loc pe stadionul Dinamo, cu începere de la ora 10, după următorul program: vineri 2 august: Liceul nr. 4 Timișoara — Universitatea Timișoara, Rulmentul Brașov — Textila Buhuși, Progresul București — Universitatea București, Rapid București — Voința Odorhei, Confecția București — Constructorul Timișoara; sîmbătă 3 august: Constructorul Timișoara — Liceul nr. 4 Timișoara, Universitatea Timișoara — Rulmentul Brașov, Voința Odorhei — Confecția București, Progresul București — Textila Buhuși, Universitatea București — Rapid București; duminică 4 august: Liceul nr. 4 Timișoara — Voința Odorhei, Rulmentul Brașov — Constructorul Timișoara, Textila Buhuși — Universitatea Timișoara, Progresul București — Rapid București, Confecția București — Universitatea București.

Turneele echipelor de handbal Ozd Kohasz (Ungaria)

În primul joc al turneului pe care-l întreprinde în țara noastră, echipa masculină de handbal Ozd Kohasz, din divizia A a campionatului Ungariei, a învins cu 31—16 (15-7) formația Știința Palatul culturii din Ploiești. De remarcat că din echipa oaspe face parte I. Marosi, de 65 de ori internațional și component al selecționatei lumii care va juca cu campioana mondială, Cehoslovacia. Următorul meci al handbaliștilor unguri are loc astăzi, în compania Rafinăriei Teleajen. (**M. SIMA** — corespondent).

★

În continuarea turneului pe care îl efectuează în România, handbalistele de la Ozd Kohasz au fost întrecute de echipa I.C.F. cu scorul de 13—11 (8—5). Întrecerea a fost viu disputată, în special în repriza secundă cînd oaspetele au reușit să egaleze de trei ori.

J. GHEORGHIU

Se uită sau se neglijează temelia!

Cu mici și (probabil) justificate rezerve, sînt un adept al sportului de performanță.

Și eu tremur la jocurile Universității-Cluj, urmăresc cu satisfacție prodigioasa activitate a lui Țiriac, aștept în continuare minuni de la pista de tartan, prăjina din fibre elastice și talentele excepționale; cred în miracolul fotbalului brazilian și sper în victorii de aur ale celor ce ne vor reprezenta în Mexic. Cunosc sportivi străluciți din vîrful piramidei și admir fără rezerve pe Ion Moina, Gh. Zîmbrești eanu, Gabriel Cherebețiu, Eduard Derzei, Mircea Rusu, Radu Demian și alții pe care recordurile, titlurile și gloria nu i-au înstrăinat unor noțiuni fundamentale ca: modestie, simplitate, cultură.

Dar nu despre aceasta vreau să vorbesc, ci tocmai de faptul că poate se scrie și se vorbește prea mult despre vîrf și prea puțin despre bază.

Poate că se neglijează încă și în vorbă și în scris și în faptă primele trepte, inițierea, abecedarul, acel aspect atît de important al creării primelor deprinderi, obișnuințe, calități, care se dovedesc decisive. Așteptăm recorduri și afirmări internaționale, medalii și locuri fruntașe. Lucrăm mult la finisarea clădirii și uităm sau neglijăm temelia.

Nu spun un lucru nou cînd afirm că în clasele I—IV educația fizică se predă la un nivel, în general, nesatisfăcător. Dar în clasele următoare? E știut doar faptul că în multe școli educația fizică e predată de nespecialiști sau că în ora de educație fizică se învață alte materii. E o anomalie, nu?

Privind listele cu rezultatele campionatelor universitare ale Statelor Unite (iar cu ei ne comparăm — vor zice unii?) rămînem cu adevărat uimiți. Și ne gîndim cu tristețe la cei mai mulți dintre studenții noștri din anul I, care sar la lungime cu bătaie pe două picioare sau la studentele noastre pentru care 200 m plat este o cursă de maraton.

E o anomalie, trebuie să recunoaștem.

Dar faptul că din toți elevii noștri sînt puțini acei care au pus schiurile în picioare, că nici jumătate nu știu să înoate sau că mulți, foarte mulți nu știu să meargă cu bicicleta, sau (nu rîdeți) să deosebească o minge de volei de una de handbal, toate acestea nu sînt anomalii?

Se construiesc școli noi, minunate școli în cartiere verzi, aerate, școli spațioase cu ferestre mari, sere și laboratoare.

Se construiesc sute de școli, pentru mii de elevi. Și multe din ele fără săli de gimnastică. Faptul nu mai trebuie comentat.

Acum cîteva săptămîni, treceam printr-un cartier nou. Undeva, alături de niște blocuri lamă, masive, un mic teren plat și curat era populat cu zeci de puști. Era marcat și se desfășura un meci de fotbal. Nu afecta integritatea geamurilor și nici sensibilitatea unor urechi fine. Am mai trecut pe acolo și de fiecare dată locul fremăta de clocotitoare energii dezlănțuite.

Odată m-a impresionat faptul că micuții au organizat un joc de handbal (pasiune sau divertisment într-o pauză de fotbal — faptul e remarcabil).

De vreo două zile, trecînd din nou pe acolo am găsit locul arat.

Se așternuse peste el o liniște nefirească. Prietenul cu care eram, mi-a spus cu tristețe: aș scrie un articol cu titlul „tovarăși, de ce le luați maidanele — pînă nu le dați stadioane?" Găsind ideea admirabil formulată, am încercat să-i realizez intenția.

Dorin ALMAȘAN

ÎNTÎLNIRI INTERNAȚIONALE ALE FOTBALIȘTILOR ROMÂNI

Pînă la deschiderea oficială a sezonului au mai rămas puține zile. Echipele, de toate categoriile, își intensifică pregătirile și susțin utile jocuri de verificare. Unele dintre ele au avut ca partenere formații de peste hotare. Iată cîteva rezultate cu care s-au terminat partidele:

Farul — Kovostroj Decin (Cehoslovacia) 3-0 (1-0)

F. C. Argeș — Beerschoot (Belgia) 0-1 (0-0)

Metalul Hunedoara — Proletar Zrenjanin 0-2 (0-2)

Textila Buhuși — Radnicki Kragujevac 0-2 (0-1)

Citiți amănunte în pag. a 3-a

Dobrin (F. C. Argeș) se pregătește să intre în teren

Foto: T. ROIBU

V. Mărdărăscu a fost numit antrenor federal

Vintilă Mărdărăscu, „necorespunzător" la Farul, a fost reabilitat. F.R. Fotbal a decis numirea sa în funcția de antrenor federal. Gil Mărdărăscu se va ocupa, împreună cu Dincă Schileru, de problemele de perspectivă ale fotbalului nostru, precum și de pregătirea echipei reprezentative de tineret.

5 noiembrie, la București

România — Suedia, la tenis de masă

De curînd a fost publicat programul complet al etapelor celei de a doua ediții a „Ligii europene" de tenis de masă. **Iată acum și datele la care reprezentativa** României va susține partidele: **5 noiembrie** — cu Suedia, la București; **23 noiembrie** — cu U.R.S.S., la Moscova; **21 decembrie** (probabil) — cu Cehoslovacia, la București; **21 februarie 1969** — cu Anglia, la Londra; **25 martie** (probabil) — cu Ungaria, la București. Întîlnirea R.F. a Germaniei — România, programată în ultima etapă, se va desfășura, după toate probabilitățile, primăvara viitoare.

SUB SEMNUL CERCURILOR OLIMPICE

Sînt necesare restructurări în programele J.O.

declară ZORAN POLICI, președintele Comitetului olimpic iugoslav

Miroslav Cerar, campion olimpic la Tokio

— In primul rînd, am dori să ne spuneți cîți sportivi intenționați să trimiteți la Jocurile Olimpice de la Ciudad de Mexico și la ce sporturi veți participa ?

— Comitetul olimpic iugoslav nu a definitivat componența delegației noastre la J.O. Acest lucru va fi realizat, curînd, în primele zile din luna august cu prilejul unei ședințe speciale. După toate probabilitățile, delegația iugoslavă va cuprinde circa 85 de sportivi. În ceea ce privește disciplinele sportive la care vom lua parte, vă pot spune că acestea sînt stabilite. Este vorba despre polo pe apă, baschet, gimnastică, atletism, natație, lupte, box și probabil tirul, canotajul și velele.

— Sportivii iugoslavi au efectuat și pregătiri la altitudine ? În cazul că acestea au avut loc, unde și în ce condiții s-au desfășurat ?

— Numai o mică parte dintre sportivii noștri au făcut un stagiu de antrenament la Pelister, o stațiune de munte care întrunește condiții naturale asemănătoare celor de la Ciudad de Mexico. Lipsa unor amenajări corespunzătoare în această localitate ne-a împiedicat să asigurăm însă unui număr mai mare de sportivi o perioadă de pregătire.

Din experiența noastră considerăm că pentru aclimatizare vor fi suficiente trei săptămîni în Mexic.

— Dintre sportivii iugoslavi, care au cele mai mari șanse — după părerea dv. — să obțină rezultate bune?

— Toți consideră că au șanse la primele șase locuri. Cred că cei mai mulți dintre participanții la J.O. gîndesc așa. Pretențiile noastre la medalii le J.O. de vară, ca și ale celor de iarnă. În primul rînd, trebuie să se realizeze includerea „de drept" în programul a J.O. de iarnă. Aceste întreceri nu sînt tratate cu importanța cuvenită de C.I.O. Ar fi necesar, cred, să se facă o redistribuire a ramurilor de sport între J.O. de vară și cele de iarnă pentru a se atenua disproporția care există acum între ele. Se impune să se îmbogățească, de exemplu, programul J.O. de iarnă în care s-ar putea include o serie de sporturi care se practică în sală : baschetul, gimnastica, luptele, boxul, scrima ș.a.

Printr-o asemenea operație s-ar realiza posibilitatea de a se include în J.O. de vară și o serie de discipline care merită să facă parte din programul Jocurilor. Mă gîndesc, de exemplu, la tenisul de cîmp, la judo, la tirul cu arcul.

Să sperăm că viitoarele dezbateri din cadrul Comitetului Internațional Olimpic vor aduce înnoirile pe care le așteptăm în această direcție.

Interviu realizat de
Gheorghe GLISICI

Doi dintre candidații la medaliile olimpice: francezul Jean Wadoux și australianul Ron Clarke

La Mexic, o medaliată olimpică de tir ?

Zilele trecute a fost publicată o telegramă Agerpres cu următorul conținut : **„Potrivit unei știri transmise de agenția France Presse, pentru prima oară în istoria Jocurilor Olimpice femeile vor fi admise să participe la probele de tir cu prilejul Olimpiadei de la Ciudad de Mexico. Uniunea internațională de tir a abrogat recent articolul 29 din regulamentul olimpic prin care femeilor le era interzisă participarea la întrecerile de tir".**

Admiterea femeilor ca să concureze la probele de tir din cadrul J.O. reprezintă într-adevăr un eveniment demn de menționat. Numai că știrea amintită cuprinde în final unele inexactități, produce anumite nedumeriri.

În primul rînd, U.I.T. nu poate să abroge articolul 29 sau oricare altul din statutul olimpic pentru simplul motiv că numai C.I.O. are acest drept : să modifice, să completeze sau să abroge — total sau parțial — regulile pe care le-a elaborat. În realitate U.I.T. a solicitat încă de acum doi ani ca C.I.O. să accepte, la J.O., probe rezervate femeilor, iar C.I.O., cu ocazia celei de a 65-a sesiuni, ținută la Teheran, în zilele de 6—7—8 mai 1967, a hotărît următoarele : **„U.I.T. va putea include femei în echipele olimpice de tir"** (Buletin C.I.O. 98—99, pag. 41). Prin aceasta, C.I.O. nu a făcut decît să întregească textul art. 29 : **„Femeile sînt admise la următoarele probe, conform regulamentelor Federațiilor Internaționale interesate : atletism, caiac, scrimă, gimnastică, natație, patinaj artistic și viteză, schi, călărie, tir, tir cu arcul, volei și iahting. Ele pot să participe și la manifestările de artă".**

În speță, la tir, C.I.O. nu a fost de acord cu înscrierea unor probe speciale pentru femei, dar a acceptat ca femeile să facă parte din echipele olimpice, în cadrul aceluiași număr de probe și de sportivi. Adică, fiecare țară va putea înscrie în total 12 trăgători bărbați și (sau) femei. Vor putea participa cîte doi trăgători la fiecare din cele șapte probe prevăzute în program.

Să așteptăm, așadar, zilele de 18—23 octombrie, cînd au loc întrecerile de tir la J.O. din Mexic, ca să vedem cine va fi — eventual — prima concurentă olimpică de tir și, poate și vreo medaliată ?

C. COMARNISCHI

sportul în vizită la OLIMPICI

SĂRITORUL SIBIAN ION GANEA ESTE GATA

Zilele trecute, l-am găsit pe maestrul sportului Ion Ganea la ștrandul din Sibiu, unde se pregătește pentru cel mai important eveniment sportiv al anului, Jocurile Olimpice. Între săriturile de la trambulină și indicațiile antrenorului său, profesorul Norbert Hatzak, i-am solicitat lui Ion Ganea cîteva declarații :

— Cînd ați început pregătirile pentru Jocurile Olimpice ?

— În luna decembrie 1967 am fost chemat în lot și am participat la antrenamentele de la Oradea.

— Din cîte am auzit, ați participat anul acesta la cîteva concursuri internaționale. Ne puteți aminti care au fost acestea și ce rezultate ați obținut ?

— Am participat la concursul „Ziua internațională a săritorului" la Rostock, împreună cu cei mai buni săritori din Europa și Mexic. Aici am ocupat locul 3 la trambulină. La Moscova, la tradiționalul concurs „Marea zi a săritorilor", am ocupat locul 6, iar la Minsk, concurînd accidentat, m-am clasat pe locul 8. Recent, la București, cu ocazia concursului internațional cu echipa R.S.S. Ucraineană, am ocupat primul loc, atît la platformă cît și la trambulină.

— Ca o concluzie a pregătirilor pentru Mexic, cum vi se pare stadiul lor la ora actuală ?

— Desigur, avînd în vedere că anul acesta este anul olimpic, m-am pregătit asiduu, deoarece pretențiile sînt foarte mari și pentru a le putea face față am depus un efort susținut.

— În încheiere am dori să ne dați un pronostic pentru Mexic, privind locul pe care îl veți obține.

— Mă opresc în a face afirmații. Cred, însă, că profesorul meu poate să vă ajute în această privință.

Am lăsat pe tînărul săritor să-și continue antrenamentele și i-am solicitat profesorului Norbert Hatzak părerea despre elevul său pe care îl pregătește de ani de zile.

— Cum vedeți participarea lui Ganea la Olimpiadă ?

— Avînd în vedere că concursurile la care a luat parte în acest an s-au ridicat la un înalt nivel — prin participarea elitei săritorilor din Europa și Mexic — consider că obținerea unei medalii este dificilă, dar speranțele de a cîștiga unul din locurile fruntașe următoare sînt realizabile.

— Deci, între 4—6...

— Exact ! Aceasta nu exclude, totuși, nici un loc mai bun, dar nici unul mai slab, deoarece știți foarte bine că săriturile nu se măsoară nici cu centimetrul, nici cu secundele și nici cu kilogramele. Totul depinde de precizia și eleganța săriturii, precum și — uneori — de..: bunăvoința arbitrilor.

— În ce constă pregătirea lotului pentru Mexic de acum înainte ?

— Desigur că nu poate fi vorba de un antrenament de învățare, ci de pregătire cu specific de concurs și verificări, prin participări la diferite întreceri cu caracter internațional ca, de pildă, marea confruntare de la Bolzano (3—4 august), unde iau parte selecționatele olimpice din Europa și, probabil, cei mai buni săritori din S.U.A. Ultima verificare va avea loc în cadrul concursului de la București (31 august — 1 septembrie), cu ocazia întîlnirii internaționale dintre combinata orașelor București-Sibiu și selecționata Halle-Leipzig.

Ilie IONESCU

FIȘĂ BIOGRAFICĂ

Născut la 10 februarie 1945, la Sibiu, Ion Ganea a făcut cunoștință cu săriturile la vîrsta de 13 ani, în cadrul Școlii sportive din Sibiu. Primul titlu de campion al țării l-a cucerit în anul 1963, la platformă. A urmat o suită de 4 titluri la platformă și 3 la trambulină. Pînă în anul 1966, s-a pregătit la Școala sportivă din Sibiu, iar după satisfacerea stagiului militar (în cadrul clubului Steaua din București), revine în Sibiu în toamna lui 1967 și activează în secția de natație a asociației sportive Independența.

BAGSWAERD — IMPORTANT CRITERIU DE VERIFICARE PENTRU XOCHIMILCO

Apele lacului Bagsvaerd, din apropierea capitalei daneze, s-au liniștit și toți participanții la „Regata Copenhaga" își continuă, acasă, intensele pregătiri pentru apropiatele întreceri olimpice de caiac-canoe de la Xochimilco. Evident, pentru toate echipele — deci și pentru formația noastră — competiția a prilejuit o excelentă și foarte utilă verificare atît a valorilor individuale, cît și a diferitelor echipaje compuse. Importanța observațiilor făcute de antrenori pe marginea evoluției echipelor proprii și a adversarilor este pusă în evidență, mai ales, de faptul că ediția din acest an a „Regatei Copenhaga" s-a bucurat de prezența unui mare număr de sportivi, din 13 țări, mulți dintre ei campioni olimpici, mondiali sau europeni. De reținut, de asemenea, că marea majoritate a echipelor (**Uniunea Sovietică, R. D. Germană, Cehoslovacia, Danemarca, Bulgaria, Finlanda, Norvegia, Polonia, România**) au prezentat la Copenhaga garnituri olimpice, ceea ce a asigurat întrecerilor un foarte ridicat nivel de desfășurare.

Amintim toate acestea pentru ca în contextul lor să fixăm cît mai exact valoarea rezultatelor obținute de sportivii români. Dar, tocmai din acest motiv, se cuvine făcută și precizarea că de la „Regata Copenhaga" au lipsit două din cele mai puternice echipe — **Ungaria și R.F. a Germaniei** — precum și cei mai buni caiaciști suedezi, printre care se numără și **Petersson**, campionul olimpic de la **Tokio**. La o regată internațională nu se întîlnesc, însă, absolut toate formațiile participante, de obicei, la campionatele europene sau mondiale.

Echipa României, formată din 18 sportivi, a avut — prin prisma tuturor acestor considerente — o comportare de ansamblu foarte bună. Participînd la 10 din cele 12 probe ale regatei, caiaciștii și canoiștii noștri au reușit să obțină **5 victorii, ocupînd — de asemenea — 4 locuri II și un loc III.** Vorbind de valoarea generală a echipei, trebuie remarcat și faptul că 17 sportivi români s-au numărat printre finaliștii competiției, numai I. Irimia ratînd calificarea (locul IV în prima serie a semifinalelor, după valoroșii caiaciști Saporenko, Hansen, Mara).

Așadar, un bilanț îmbucurător, care sporește la 48 numărul victoriilor repurtate de caiaciștii și canoiștii români în regatele internaționale din acest sezon.

Se cuvine să facem însă — chiar foarte sumar — o recapitulare individualizată, pe probe, a evoluției sportivilor noștri participanți la întrecerile de la Bagsvaerd.

La caiac simplu 1000 m, **A. Conțolenco** a ocupat locul 6. Dezavantajat evident de culoar, sportivul nostru nu și-a făcut cursa la valoarea obișnuită, dar în orice caz trebuie recunoscut că adversarii clasați înaintea lui, și în special primii trei — **Saporenko, Lange, Will** — sînt, cel puțin la această oră, mai buni.

Patzaichin și S. Covaliov au dominat categoric proba de canoe simplu 1000 m, dovedindu-se cu o clasă peste adversari, deși în rîndul acestora se numărau, printre alții, cunoscuții canoiști Cvrtska, Ulrich, Eschert... De altfel, diferența de valoare reiese și din timpii realizați de sportivii români (Patzaichin 4:39,7, Covaliov 4:40,0) și adversarii lor (Lebenov, clasat pe locul III : 4:52,2).

Vernescu și Sciotnic au încheiat proba de caiac dublu 1000 m pe locul II, la 2,2 secunde de echipajul Saporenko — Moruzov. Caiaciștii sovietici au fost tot timpul la conducerea cursei și victoria lor nu a stat nici o clipă sub semnul incertitudinii. Am fi dorit, desigur, un succes al echipajului nostru (mai ales ca revanșă după locul 4 ocupat la regata Snagov), dar, la Copenhaga, Saporenko și Moruzov au meritat locul I !

Cu un start mai rapid, **Conțolenco și H. Ivanov** puteau să intre în primele trei echipaje, dar...

Din nou **Patzaichin și Covaliov**, de data aceasta în proba de dublu, și-au dovedit excelenta pregătire, rezultat al unei remarcabile conștiinciozități în antrenamente. Cei doi canoiști au cîștigat detașat în fața puternicului echipaj sovietic **Kaleaghin — Dribas**. În aceeași întrecere, **Ionescu — Manea și Maxim — Simionov** au ocupat locurile 3 și, respectiv, 4, ceea ce subliniază valoarea ridicată a sportivilor noștri specializați pentru această probă.

La caiac dublu 500 m, reprezentantele noastre **Viorica Dumitru și Valentina Serghei** au avut o evoluție bună, fiind întrecute doar de campioanele olimpice și mondiale **Piniaeva și Seredina**, fără îndoială cele mai bune din lume și în acest sezon.

Cu foarte multă nerăbdare a fost așteptată și comportarea echipajului de caiac 4, unul din punctele forte ale echipei noastre. Victoria obținută de cvartetul **Turcaș, D. Ivanov, C. Covaliov, Calenic** — la două secunde de caiaciștii sovietici și la mai mult de cinci secunde de cei din R. D. Germană — este de prestigiu și evidențiază posibilitățile mari de care dispune acest echipaj.

Specialiștii consacrați ai probelor de fond, talentații canoiști **P. Maxim și A. Simionov**, au cîștigat la „pas" (cu 21,8 sec. !) proba de dublu 10 000 m, conducînd cursa din start pînă la sosire. Este drept, probele de fond nu figurează (deocamdată) în programul olimpic, dar să nu uităm că anul viitor sînt „europenele".

După un loc modest (7) la simplu 1000 m, **A. Butelchin** a cîștigat — și ca urmare a unei excelente curse tactice — proba de fond, întregind astfel șirul victoriilor realizate la această regată de canoiștii noștri. De altfel, comportarea de ansamblu, a canoiștilor se cuvine a fi în mod deosebit evidențiată. În fine, meritoriu locul II ocupat la K 2 — 10 000 m de **Conțolenco și H. Ivanov**.

Concluziile cu privire la ierarhia valorică a echipajelor noastre se desprind acum, după „Regata Copenhaga", mai lesne și, fără îndoială, ele sînt de maximă eficiență colectivului de specialiști, condus de antrenorul emerit **Radu Huțan**, care răspunde de pregătirea lotului olimpic de caiac-canoe. Mai ales că — în așteptarea regatei internaționale de la Duisburg — sportivii români au de efectuat o importantă etapă de pregătire pe apele lacului **Văliug** de lîngă **Reșița**.

Dan GARLEȘTEANU

Tot despre „internaționalele" de atletism

● Cu ani și ani în urmă, pe vremea cînd Glen Morris deținea încă întîietatea mondială la decatlon, se spunea la noi, mai în glumă, mai în serios, că dacă recordmanul lumii ar fi luat startul la campionatele noastre naționale el ar fi putut cîștiga măcar 5—6 titluri..

De gluma aceasta, căci evident era vorba de o glumă, ne-am amintit acum la „internaționalele" din Poiana cînd l-am văzut concurînd pe unul din succesorii lui Morris, Bill Toomey, căci despre el este vorba, a participat la alergările pe 400 m și 200 m. La amîndouă s-a calificat pentru finale, ba mai mult la 200 m a urcat chiar și pe podium, ceea ce, trebuie să recunoaștem, este o performanță pentru un specialist în decatlon. În timp ce Toomey evolua în finale, specialiștii noștri la aceste probe îl priveau din... tribune, căci nici unul dintre ei n-a izbutit să depășească cerințele preliminariilor. Comentariile sînt de prisos !...

● Vasile Mureșan, pînă mai ieri, specialist și el al probei celor 10 probe a renunțat la decatlon dedicîndu-se în exclusivitate săriturii în lungime. Și cu un 7,49 m, obținut din prima sa încercare, Mureșan a devenit campionul internațional al României !

● Cursa de ștafetă 4 x 100 m n-a reunit la start decît patru echipe, trei românești și una a clubului budapestan Dozsa. În mod firesc, victoria trebuia să fie de partea reprezentativei de seniori a României (Ciobanu, Iliescu, Jurcă, Munteanu), dar puștii nu s-au lăsat de loc intimidați de faima celor 4 și i-au întrecut net, stabilind cu 41,7 s și un nou record republican de juniori. Secretul succesului, neașteptat totuși, al lui Darvaș, Păsulă, Iordache și Szabo, a stat înainte de toate și în faptul că acești tineri atleți exersează de cîte 4 ori pe săptămînă tehnica transmiterii în maximum de viteză a bățului de ștafetă, în timp ce seniorii nu o fac !

● O situație identică la prima vedere și la ștafeta feminină în care echipa de junioare a învins prima reprezentativă.

● Cînd s-a dat plecarea la 10 000 m și crainicul n-a anunțat între concurenți nici măcar un singur alergător român, un spectator din tribună i-a strigat lui Dinu Cristea : **„Ce stai nea Dinule ! De ce nu ești la start ?..."** Gluma acestuia a fost savurată de cei din jur, dar ironia lui rămîne valabilă. Unde ne-au fost specialiștii cursei de 10 000 m ? Chiar toți dintre cei care, slavă domnului, beneficiază de condiții deosebite de pregătire s-au menajat pentru cursa de 5000 m sau maratonul de duminică ? Problema ni se pare extrem de serioasă și tocmai de aceea, credem că se impune a fi luate și unele măsuri. Le așteptăm !

● Din 1957 și pînă anul trecut, pe fișa recordului republican la 80 m garduri își înscriseseră numele mai multe alergătoare, toate cu același rezultat de 11,1 s. Anul acesta recordul a fost coborît de Valeria Bufanu la 10,7 s. Ceea ce ni se pare interesant e faptul că de la 2 iunie și pînă în urmă cu cîteva zile, Valeria Bufanu a reușit să încheie diverse curse pe această distanță în 10,7 s. În statistica noastră ea figura cu 3 asemenea rezultate, pentru că n-am știut că la „Memorialul Znamenski" de la Leningrad, mai egalase încă de două ori recordul, în serii și în semifinale. Așadar, în acest sezon, Valeria Bufanu are de 5 x 10,7 s și numai puțin a lipsit ca și la Poiana ea să fi cîștigat titlul de campioană tot cu 10,7.

Romeo VILARA

Ediția a VII-a
1920 Anvers
(20.IV. — 21.IX)
29 ȚĂRI PARTICIPANTE
2606 concurenți
(65 femei)
23 discipline
154 probe

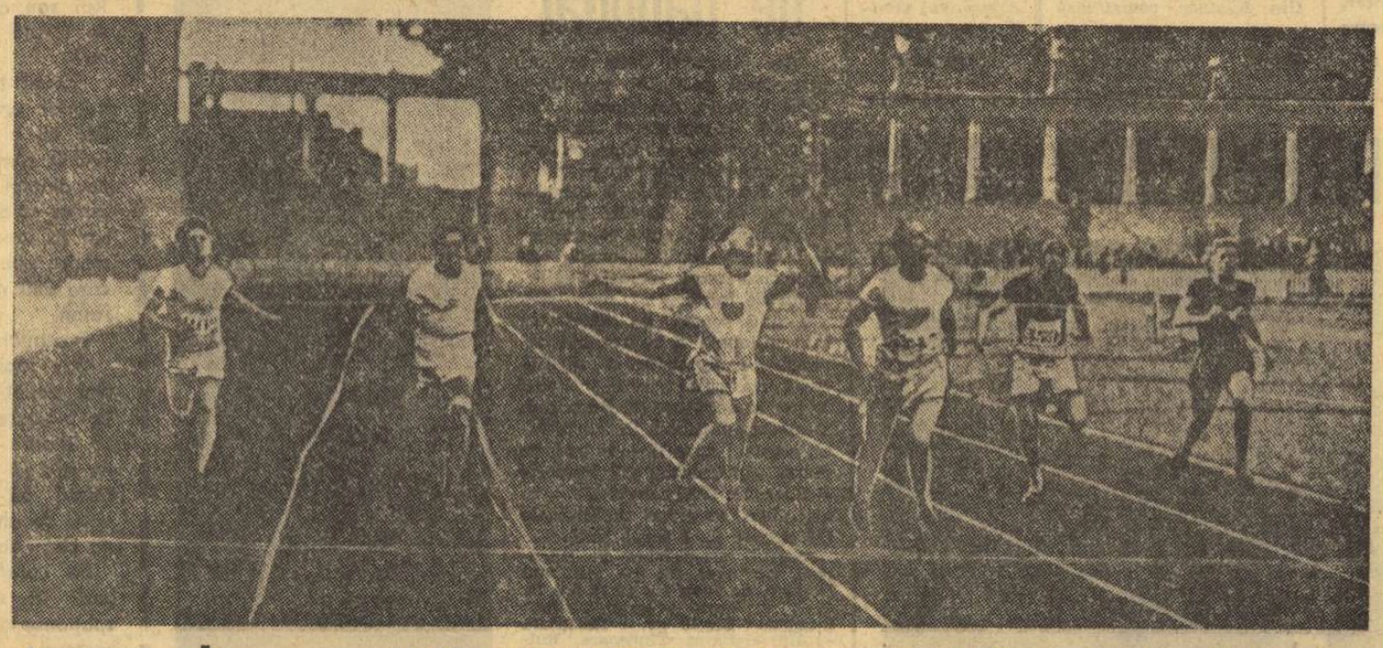

Paddock (al treilea din stînga) învins de compatriotul său Woodring în proba de 200 m

MINI-ROMANUL Jocurilor Olimpice moderne

Ceremonialul de deschidere, din ziua de 14 august 1920, devenit clasic acum, prezintă totuși două inovații importante. Pentru prima oară drapelul olimpic este înălțat în vîrful catargului central. Pentru prima oară, de asemenea, se prestează jurămîntul olimpic, pe care-l rostește scrimerul Victor Boin (astăzi președintele de onoare al Comitetului olimpic belgian). Dar din coloana defilanților lipsesc țările învinse în război.

Toate recordurile anterioare, privitoare la numărul țărilor participante, concurenților, disciplinelor sportive și probelor, au fost bătute. Americanii s-au distins din nou prin „originalitate". Încă în drum spre Anvers, pe vasul „Mataika", s-au produs incidente între sportivi și oficiali. Acestea au culminat însă în Belgia, cînd sportivii au aflat că vor fi găzduiți la căminul unui liceu și nu la hotel. Grevă, sancțiuni, retrimiterea acasă a unora dintre sportivi, printre care și recordmanul de triplusalt Dan Ahearn, fratele campionului olimpic al probei în 1908.

Niciodată pînă acum palmaresul la atletism nu a fost atît de variat. Multe țări au asimilat tehnica sportivă și mișcarea olimpică se poate mîndri că a contribuit substanțial la această evoluție. Atleți din 25 de țări s-au prezentat la start. Iar dacă entuziasmul în jurul performanțelor și luptelor nu a fost corespunzător, aceasta se datorește timpului urît, prețurilor mari de intrare și depărtării stadionului. De asemenea, unele condiții tehnice de desfășurare a întrecerilor au fost destul de rudimentare.

La 5 000 m se reeditează epopeea franco-finlandeză de la Stockholm. De data aceasta stau față în față tînărul Joseph Guillemot, descoperit de un ofițer în cadrele armatei de pe Rin, și Paavo Nurmi, care, la 23 de ani, era încă necunoscut în arena internațională. După ce și-au lăsat în urmă adversarii, cei doi se îndreaptă liniștiți spre sosire. Dar, prea încrezător în sine, Nurmi nu e atent și Guillemot demarează scurt în ultimul tur, învingîndu-l pe finlandez cu aproape 20 de metri. Nurmi își ia revanșa la 10 000 m și la cros, începînd drumul spre apogeu, spre o excepțională carieră atletică, în timp ce francezul va dispărea repede.

Finlandezii s-au distins cu deosebire, egalînd pe americani prin cele 9 titluri pe care le-au obținut. Ei prezintă pentru prima oară rezultatele celebrei școli finlandeze de aruncători de suliță. Nu numai campionul olimpic, Jonni Myrrä, ci și următorii trei clasați (toți finlandezi !) întrec vechiul record mondial de 60,64 m. Mai este de semnalat sprinterul american Charles W. Paddock care, un an după Jocuri, aleargă primul 10,2 pe 110 yarzi, adică pe o distanță ceva mai lungă decît 100 m : 100,58 m !

Înotătorii au concurat într-un bazin cu apă tulbure și rece. Americanii și-au recrutat campionii în Havai : trei dintre medaliați (Kahanamoku și frații Kealoha) provin din Polinezia.

Canotorii s-au întrecut într-un cadru și mai trist : pe canalul Willebroeck, mărginit în lung de zidurile întunecate ale magaziilor și fabricilor periferice.

Primul boxer campion olimpic care a folosit titlul drept trambulină spre profesionism a fost Frankie Genaro (categoria muscă) ; el va deveni, de altfel, campion mondial profesionist la aceeași categorie în 1928.

Tirul s-a disputat sub semnul ironiei. Cu nu mai puțin de 21 de probe — adevărată inflație — tirul a stîrnit sarcasmul presei, care — sub impresia războiului — a notat : „nici la Verdun nu s-a tras atîta !" Apoi, un incident ridicol : suedezii au protestat, contestînd calitatea de amatori a trăgătorilor americani, care ar fi, chipurile „cowboys", ale căror fotografii figurează în reclamele și cataloagele de puști și cartușe !

Turneul de fotbal a avut un final neașteptat : nu numai pentru că titlul a revenit Belgiei, ci mai ales pentru că ultimul meci s-a încheiat, ca la box, înainte de limită, prin descalificarea adversarului (echipa Cehoslovaciei) pentru joc dur !

Victor BANCIULESCU

MARTOR OCULAR

Francezul Joseph Guillemot învinge, printr-un finiș neașteptat, pe Paavo Nurmi, pe 5000 m. A doua zi, cursa de 10 000 m (un nou duel Guillemot — Nurmi) urma să se dispute la ora 17,30. Dar programul se devansează și vestea îl surprinde pe Guillemot la masă. Iată cum povestește el urmarea, peste mai bine de 40 de ani, publicistei franceze Monique Berlioux :

„Degeaba am protestat, n-a folosit la nimic. Abandonînd prînzul, am sărit într-o mașină și pe drum mi-am pus echipamentul. Am sosit la start gîfîind. Era ora 14,15. Englezul Wilson a dus tot timpul o trenă rapidă. I-u cu Nurmi ne priveam cu coada ochiului, ca doi cîini înfuriați. Finlandezul părea decis să nu se mai lase păcălit de tactica mea. Așadar am încercat să demarez cu 400 de metri înainte de sosire. I-am surprins pe Nurmi și pe Wilson, luînd un avans de 40 de metri. Dar, subit, am simțit ca un bolovan în stomac. Am încetinit, iar Nurmi a trecut pe lîngă mine. Crampa a trecut și ea, dar cu tot efortul depus în urmărirea lui Nurmi, n-am putut termina decît la un metru în urma lui. Am fost totuși creditat cu același timp".

fotbal

Meciuri amicale internaționale

Farul Constanța—Kovostroj Decin (Cehoslovacia) 3-0 (1-0)

CONSTANȚA, 31 (prin telefon). Farul a avut un bun prilej de verificare a potențialului echipei în preajma campionatului. Prima repriză a fost dominată în întregime de constănțeni, care au realizat multe acțiuni ofensive rezolvate în ultimă instanță de portarul Petracek. În repriza a doua, deși în mare parte a dominat tot echipa locală, jocul a fost mai confuz, în special datorită aglomerării spațiului din fața porții cehoslovace. Oaspeții au jucat bine în cîmp, însă n-au fost periculoși decît o singură dată. In min. 70, la o lovitură de colț, Riha a trimis ușor balonul, cu capul, pe lîngă poartă. Golurile au fost marcate de Antonescu (min. 4), Tufan (min. 48) și Badea (min. 50).

A condus foarte bine Ridvan Cocoi — Constanța.

FARUL: Uțu—Pleșa, Stoica, Koszka, Dumbravă, Antonescu, Badea, Sasu, Tufan, Iancu, Cojocaru (min. 46 Etem, min. 65 Ologu).

KOVOSTROJ DECIN: Petracek — Schmidt, Juja, Iavorski, Petricek, Ibser, Riha, Grundt, Dano, Roschot, Urban (min. 50 Pilzak).

C. POPA, coresp. principal

F. C. Argeș — Beerschoot 0-1 (0-0)

DOBRIN ȘI PAVLOVICI AU RATAT CITE O LOVITURĂ DE PEDEAPSĂ

PITEȘTI, 31 (prin telefon). În meci amical, de pregătire, F. C. Argeș a întîlnit pe Beerschoot (Belgia). În prima repriză jocul a fost plăcut, cu multe faze la ambele porți. Piteștenii au avut o ușoară dominare, iar belgienii au răspuns cu un joc atletic și avîntat. După pauză, F. C. Argeș a început furtunos, însă în minutul 54 a primit golul cu care a pierdut. În acest minut, Rittzen și Houben, aflați în ofsaid și nesemnalizați de către arbitrul de tușă Gh. Martinescu — Pitești, au speculat această greșeală de arbitraj și ultimul a înscris. În continuare, jucătorii de la F. C. Argeș au dominat și au obținut două lovituri de la 11 m. În min. 64 portarul belgian l-a faultat pe Dobrin, dar piteșteanul a ratat lovitura de pedeapsă. În min. 78 fundașul belgian De Ferm a scos cu mîna balonul din poartă și arbitrul a acordat 11 m. De această dată, lovitura a fost ratată de către Pavlovici. Pînă la sfîrșit, localnicii au dominat, însă nu au putut străpunge apărarea bine organizată a oaspeților.

E. Vlaiculescu — Ploiești a condus mediocru următoarele formații:

F. C. ARGEȘ: **Ion Vasile** (min. 15 Niculescu) — Ioniță, **Barbu**, Păciulete, **Ivan**, Prepurgel, **Vlad**, Nuțu, Țurcan (min 46 **Pavlovici**), **Dobrin**, Jercan.

BEERSCHOOT: Smolders — **De Ferm**, Willems, Raskin, Van Opdorp, Verheyen, Hermans, **Houben, Poulsen, Rittzen**, Van Puymbroeck.

DAN MARINESCU — coresp.

Metalul Hunedoara — Proleter Zrenjanin 0-2 (0-2)

Pe stadionul din localitate s-a disputat meciul amical internațional dintre formația iugoslavă Proleter Zrenjanin și Metalul Hunedoara. Partida a fost viu disputată, oaspeții impunîndu-se printr-un joc în viteză. Metalurgiștii au avut cîteva ocazii, însă portarul iugoslav a intervenit de fiecare dată salutar. Golurile au fost marcate de Biekovici în min. 10 și 30.

V. ALBU
coresp.

Textila Buhuși — Radnicki Kragujevac 0-2 (0-1)

În cel de al doilea meci pe care l-a susținut în țara noastră, echipa iugoslavă Radnicki Kragujevac a dispus de Textila Buhuși cu scorul de 2—0 (1—0). Oaspeții au jucat bine, creîndu-și multe ocazii de a înscrie. Textiliștii au dat o replică dîrză, dar înaintașii au fost ineficace. Autorul golurilor: Milevanovici (min. 2 și 67).

ION VIERU
coresp.

Feroviarii arădani la antrenament
Foto: V. BAGEAC

Se apropie campionatul

PREGĂTIRI LA GAZ METAN MEDIAȘ...

În urma unei analize a secției de fotbal a asociației sportive Gaz metan Mediaș au fost înlocuiți unii membri ai biroului secției, așteptîndu-se, ca urmare, o înviorare a activității. Dar, așteptările, cel puțin pînă acum, au fost înșelate. Treburile se tărăgănează de la o zi la alta. Nu a fost rezolvată problema condițiilor necesare asigurării bunei desfășurări a antrenamentelor, precum și alte probleme de ordin organizatoric. Cum pot fi desfășurate oare antrenamentele doar cu patru mingi și un echipament insuficient?

Un fapt îmbucurător în această atmosferă de dezinteres este că atît Mihai Popa, antrenorul echipei (încă neoficial!), cît și jucătorii sînt dornici ca în viitorul campionat să reabiliteze fotbalul mediesan. Antrenamentele au fost reluate pe 15 iulie cu următorul lot: Ioo Andrei, Tutoianu, Lepădatu, Kojoli, Helmut, Scheau, Ghiarmati, Pascal, Marinescu, Gartner, Deac, Dumbreanu, Boaru, Dodu III, Walter, Barbu și Moldovan. Nu mai fac parte din lot Zanca, Staudt, Szabo, Panaitescu, Cerneanu, Feurdean.

Dacă jucătorii dovedesc multă dăruire în activitatea lor, nu același lucru se poate spune despre membrii secției de fotbal, care nici măcar nu asistă la pregătirile echipei.

...ȘI LA PORTUL CONSTANȚA

Portul Constanța a început antrenamentele sub conducerea fostului jucător Bobi Georgescu. Vechiul antrenor, L. Florescu, și-a prezentat demisia, însă se pare că, consiliul asociației nu i-o va accepta. Se intenționează să se regrupeze în cadrul echipei Portul foștii juniori ai Farului care au cîștigat, cu ani în urmă, campionatul național. A primit dezlegarea pentru Farul jucătorul Stoica. Probabil, vor fi scoși din lot Moroianu, Bukosi, Pițuru și Dan.

CULESE DE LA UNIVERSITATEA CRAIOVA

● La propunerea antrenorului Coidum, jucătorul Deselnicu a fost suspendat pe timp de doi ani de către biroul secției de fotbal, pentru abateri disciplinare.

● Marian Popescu figurează încă în lotul craiovenilor și, după cîte se pare, nu i se va da dezlegare pentru clubul Rapid. În timpul meciului amical susținut de Universitatea Craiova la Pitești, tatăl lui Marian a discutat cu antrenorul Coidum ca acesta să-i înlesnească transferul fiului său. Răspunsul a fost negativ.

● Neagu, fostul jucător al Politehnicii Galați, s-a prezentat la Întreprinderea de cultură și fermentare a tutunului din Craiova, unde va lucra ca inginer chimist. El și-a manifestat dorința de a activa la Universitatea Craiova.

ȘT. GURGUI
corespondent principal

Unde se va juca primul meci Dinamo București—F.C. Köln?

După cum se știe, meciul Dinamo București — F.C. Köln din cadrul competiției europene „Cupa cupelor" urma să se dispute la data de 18 septembrie la București, în aceeași zi cu partida Steaua — A.B. Copenhaga din cadrul „Cupei campionilor europeni". Ulterior, U.E.F.A., constatînd coincidența ambelor jocuri, la aceeași dată, la București, a hotărît ca primul meci al echipei Dinamo să se dispute în deplasare. Față de această hotărîre, conducerea clubului F.C. Köln s-a opus, dorind ca primul joc să-l susțină în deplasare, la București, în care sens a și făcut o intîmpinare la U.E.F.A. În ceea ce îi privește pe dinamoviști, aceștia nu au făcut nici o obiecțiune.

Așadar, în ultimă instanță, se așteaptă o nouă hotărîre.

Faza I a Cupei României

În zilele de 7 și 11 august se va disputa faza I a „Cupei României". Iată programul stabilit de Federația română de fotbal:

7 AUGUST: Minerul Vatra Dornei — Rarăul Cîmpulung Moldovenesc, Siretul Bucecea — Viitorul Botoșani, Volanul I.R.T.A. Botoșani — Fulgerul Dorohoi, Recolta Răducăneni — Niculina Iași, Hușana Huși — Unirea Negrești, Locomotiva C.F.R. Adjud — Rulmentul Bîrlad, Foresta Gugești — Chimia Mărășești, Petrolul oraș Gh. Gheorghiu-Dej — Letea Bacău, Minerul Comănești — Știința Bacău, Unirea Sărățeni — Celuloza Călărași, Aeronautica București — Olimpia Giurgiu, Armata Pitești — Muscelul Cîmpulung Muscel, Metalul Pitești — Minerul Cîmpulung Muscel, Forestierul Tg. Jiu — Autorapid Craiova, Victoria Vînju Mare — St. roșu Plenița, S.M.T. Obîrșia de Cîmp — Dunărea Calafat, Progresul Gătaia — Voința Lugoj, Minerul Baia Borșa — C.I.L. Sighetul Marmației, Minerul II Baia Mare — Constructorul Baia Mare, Someșul Reteag — Gloria Bistrița, Dermata Cluj — Arieșul Cîmpia Turzii, Măgura Codlei — Chimia oraș Victoria, Metalul Sibiu — Vitrometan Mediaș, F.R.B. București — Cooperatorul Urziceni.

11 AUGUST: Iprofil Rădăuți — Străduința Suceava, Voința Pașcani — I.T.I. Iași, Recolta Horia — Cetatea Tg. Neamț, Volanul Bicaz, Viitorul Săvinești, Siderurgistul Galați — Victoria Galați, Tractorul Galați — I.G.L. Galați, Recolta Ziduri — Foresta Nehoiu, Partizanul Monteoriu — Industria sîrmei Buzău, Minerul Măcin — Izbinda Lăstuni, Stejarul Eschibaba — Recolta Frecăței, USAS Năvodari — C.F.R. Constanța, Știința Constanța — Metalul Mangalia, Avîntul Independența — Înainte Modelul, I.R.U.E. Cîmpina — Vagonul Ploiești, Avîntul Mineciu — Rafinăria Teleajen, Rapid Vărăști — Ascensorul București, I.U.T. București — D.R.T.A. București, Bradul Moroeni — Muncitorul Schela Gura Ocniței, Metalul Mija — Ciocanul Tîrgoviște, Petrolul Băbeni — Flacăra Horezu, Unirea Bujoreni — Dinamo Drăgășani, Petrolul Potcoava — Rapid Piatra Olt, Recolta Stoicănești — Răsăritul Caracal, Tractorul S.M.T. Traian — Teleormanul Troianu, Secera și Ciocanul Plosca — Dunărea Zimnicea, Minerul Rovinari — C.I.L. Tg. Jiu, Cerna Baia de Aramă — Metalurgistul Sadu, Autobuzul Orșova — Armata Craiova, Laminorul Reșița — Minerul Moldova Nouă, Progresul Herculane — Foresta Zăvoi, Unirea Tomnatic — Ceramica Jimbolia, Simîi Pîncota — Gloria Arad, Mureșul Lipova — Teba Arad, C.F.R. Simeria — Minerul Teliuc, Constructorul Lupeni — Minerul Aninoasa, Soda Ocna Mureș (juniori) — Arieșul Cîmpeni, C.I.L. Blaj — Mecanica Cugir, Minerul Sunciuș — Recolta Diosig, Voința Lemn Oradea — Voința Simian, Marina Brăila — C.F.A. Brăila, Tractorul S.M.T. Viziru — Dunărea Brăila, Speranța Halmeu — Foresta Bixad, Spicul Ardud — Spartac Satu Mare, Hebe Sînicolaul Băi — Foresta Năsăud, Vulturul Mintiul Gherlei — Unirea Cluj, Dumbrava Gîlgău — Minerul Sărmășag, Constructorul Zalău — Minerul Ip, Tractorul Sărmaș — Lemnarul Tg. Mureș, Ciocanul Tg. Mureș — Unirea Tîrnăveni, Textila Miercurea Ciuc — Mureșul Toplița, I.J.I.L. Odorhei — Viitorul Gheorghieni, Mobila Sf. Gheorghe — Carpați Covasna, Perko Sînzieni — Textila Prejmer, Celuloza Zărnești — Politehnica Brașov, Automatica Mediaș — Textila Mediaș.

Toate partidele vor începe la ora 16. În caz de egalitate după 90 de minute, jocul va fi prelungit cu două reprize a cîte 15 minute. Dacă și după prelungiri scorul se va menține egal, se va califica pentru etapa viitoare echipa care a jucat în deplasare. În cazul în care echipele sînt din aceeași localitate, se va califica echipa de categorie inferioară, iar dacă sînt de aceeași categorie, se va califica echipa cea mai tînără (vîrsta calculîndu-se în ani, luni și zile).

Arbitrii de centru vor fi delegați de Colegiul central al arbitrilor, iar cei de linie de către colegiile județene de arbitri. Arbitrii sînt obligați să trimită Federației române de fotbal foaia de arbitraj imediat după terminarea meciului.

ANGELESCU LA RAPID BUCUREȘTI

În cursul zilei de ieri, jucătorul Angelescu, care a activat în sezonul trecut la Universitatea Cluj, a depus cerere la Federația română de fotbal, pentru a fi legitimat la Rapid București.

Progresul învinsă în U.R.S.S.

MOSCOVA, 31 (Agerpres). În continuarea turneului pe care-l întreprinde în U.R.S.S., echipa de fotbal Progresul București a jucat la Tula cu formația locală Metalurg. Au cîștigat gazdele, cu scorul de 2—1.

În atenția cîștigătorilor la concursul excepțional Pronoexpres din 21 iulie 1968

Marți, 30 iulie 1968, a avut loc tragerea la sorți pentru acordarea celor 10 autoturisme de la categoriile a V-a și a VI-a, precum și a celor 50 de excursii în Ungaria și Cehoslovacia, atribuite la concursul excepțional Pronoexpres din 21 iulie 1968.

CATEGORIA a V-a: 1 autoturism „Volga": Dringău Catița — com. Lovrin jud. Timiș; 1 autoturism „Moskvici 408" cu 4 faruri și radio: Rasa Ion — Eforie Nord; cîte un autoturism „Skoda 1000 MB": Dulcă Dumitru — Sînaia, Clesiu Zacheu — Brad, Copăceanu Gheorghe — București.

CATEGORIA a VI-a: 1 autoturism „Volga": Vasile Constantin — Brezoi; 1 autoturism „Moskvici 408" cu 4 faruri și radio: Marcu Gheorghe — București; cîte un autoturism „Skoda 1000 MB": Ștefănescu Tiberiu — București, Darnai Veronica — Satu Mare, Deak Sandor — Sovata.

Cîștigătorii celor 50 de excursii în Ungaria și Cehoslovacia vor fi publicați în numărul de sîmbătă 3 august a.c.

PREMIILE ÎNTREGI ȘI SFERTURI DE LA TRAGEREA LOTO DIN 27 IULIE 1968

Categoria I: întreg 1 variantă a 87.558 lei; categoria a II-a: 5 a 21.013 lei și 5 a 5.253 lei; categoria a III-a: 101 a 1.299 lei și 135 a 324 lei; categoria a IV-a: 390 a 430 lei și 475 a 107 lei; categoria a V-a: 728 a 267 lei și 1.023 a 66 lei.

Premiul categoria I întreg a revenit participantei Huru Ana din Buzău.

PRONOEXPRES
nr. 31 din 31 iulie 1968

EXTRAGEREA I:
2 40 12 36 33 14 — 45 41
Fond de premii: 411.397 lei

EXTRAGEREA A II-A:
21 18 2 27 17 31 — 14 12
Fond de premii: 310.710 lei plus 34.767 lei report categoria I.

PATRU ÎNTR-O LOTCĂ

(Urmare din pag 1)

— pe intervale de timp de un sfert de oră — la nouă km pe oră, în curent. Înțelegem că indicii pe care-i folosim sînt iluzorii. Lotca trebuie verificată pe un lac. Sau în deltă. Dar nu slăbim ritmul.

E aproape ora șase seara cînd ajungem la Cetatea. Primele rusalii — fluturii aceia fini, cu picioare subțiri, de o grație aproape grețoasă — apar deasupra apei. Și, o dată cu ele, rîndunelele care le vînează în zbor razant și care în lumina sfîrșitului de zi au partea de dedesubt a aripilor sidefie și gușile vernil. Pe măsură ce soarele scapătă, rusaliile dansează pe suprafața apei, fac piruete, vrile, își umezesc aripile nervurate și sfîrșesc prin a pluti amorțite, oferindu-se ciocurilor lacome ce le pîndesc.

Ultimii kilometri îi facem schimbîndu-ne unul pe altul la rame, din jumătate în jumătate de oră. Sus, în înaltul malului sting, apar turnurile unei biserici și, după un cot al Dunării, apare Calafatul.

Șeful pichetului de grăniceri e pe mal. Își dă seama după înfățișarea noastră că am tras la rame unsprezece ore. Ne ajută să găsim un loc de dormit. Apoi ne conduce în oraș.

Calafatul are cîteva case vechi, frumoase, în apropierea portului, construite într-un stil care amintește culele Craiovei.

Parcurile, ca și străzile, sînt curate — dar, din păcate, ca și la Turnu Severin, și chiar mai rău decît acolo — frumoasele imagini pălesc în clipa în care iei contact cu „rețeaua de alimentație locală".

Braseria din piață e atît de murdară, încît renunțăm la cină și, în aceeași stare, o găsim a doua zi dimineața. Lăptăria era închisă, plinea nu se aducese iar restaurantul din centru, mare, demodat, ne-a pus răbdarea la grele încercări.

Am uitat, în parte, aceste vicisitudini — pe care nimeni, pare-se, nu încearcă să le extirpe cu severitate — datorită unei excelente mese servită la noua bodegă al cărei responsabil, Tomescu, știa nu numai cum să prepare fripturile, pe plită, înăbușit, dar și cum să le servească la masă, cu adresa și bunul simț al unui om de meserie care ar fi ucenicit la Capșa.

A doua zi, seara, am putut transmite reportaje în condiții excelente datorită dirigintelui P.T.T.R. care ne-a pus biroul său la dispoziție, iar a treia zi, în zori, am plecat mai departe.

Din fericire, la o oră după plecare, vîntul care bătuse zile de-a rîndul numai din prova, a început să bată din pupa. Puteam naviga cu velă.

Ne lipsea doar un catarg, o bară de prindere a pînzei și pînza propriu-zisă. În mai puțin de o oră, însă, lotca fu transformată în iolă.

P.S. Sîntem datori cititorilor cu răspunsul la ancheta întreprinsă pentru găsirea Flexaretului nostru, dispărut în condiții obscure. Investigațiile șefului de post Lăsculescu ca și lăudabilele eforturi ale cetățenilor cinstiți din Ostrovul Mare au fost încununate de succes. Intuind deznodămîntul și temîndu-se de reacția consătenilor săi, hoțul a abandonat, pe înserat, aparatul de fotografiat în fața casei care ne găzduise peste zi...

CELE 8 MINUNI ALE FOTBALULUI

VII

● Marea dramă de pe Maracanna ● Ceardașul maghiar se impune ● Cel mai dificil adversar: România ● Englezii pierd primul meci pe teren propriu ● Buturuga mică răstoarnă carul mare

Să revenim la uruguayeni. Ei nu contau prea mult în formidabila ambianță creată la C.M. din 1950 de sloganul: „O Brasil ha de ganhar" *(Brazilia trebuie să cîștige). Cine mai avea atunci curajul să facă alte pronosticuri, cînd fotbalul carriocas alinia o echipă cu stele de mărimea atacanților* Zizinho, Ademir, Jair, *a portarului* Barbosa, *a mijlocașilor* Danilo *sau* Bauer? *Optimismul brazilienilor era cu atît mai tonic, cu cît favoriților lor le era necesar în partida cu Uruguay și un meci nul pentru a deveni campioni ai lumii. Aceasta, deoarece pe atunci turneul final al campionatului mondial se disputa sistem turneu și Brazilia avea un punct avans (uruguayenii făcuseră joc egal cu Suedia).*

Cu toate acestea, cele mai... certe pronosticuri au fost răsturnate. Uruguayul a învins Brazilia cu 2—1 (au înscris Schiaffino *și* Ghigghia) *și căpitanul celeștilor, halful central* Varela, *a primit „zeița" în fața a 200 000 de oameni, care trăiau un coșmar. O tăcere apăsătoare încremenise această mulțime, tumultuoasă și exuberantă cu cîteva ore înainte. O altă mare dramă a fotbalului se consuma, iar bucuria uruguayenilor* Maspoli, Gonzales, Tejera, Varela, Andrade, Ghigghia, Perez, Schiaffino *și a celorlalți componenți ai echipei contrasta ciudat, parcă ireal, cu disperarea mută a spectatorilor ce-și vedeau visul lor frumos spulberîndu-se în înserarea ce se așternea peste Rio de Janeiro.*

S-a crezut, atunci, că pe firmamentul fotbalului a prins a străluci steaua echipei mult așteptate: Uruguayul. *Iluzii deșarte... Nici nu se stinseseră bine ecourile acestei agitate ediții a C.M. că* Schiaffino, Ghigghia *și alți uruguayeni au fost înghițiți de fotbalul profesionist european, unde vedetele sud-americane începuseră să fie deosebit de prețuite.*

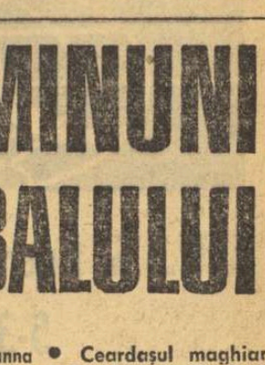

BOZSIK

Așadar, nici Uruguayul n-a reușit să se impună. Atunci cine? În zilele cînd se consumau dramele ediției braziliene a campionatului mondial, departe de însoritul Rio, pe un alt meridian, își începea ascensiunea spre înălțimile consacrării mondiale o formație, ce avea să uimească lumea prin constanța victoriilor sale, dar, care avea să și frîngă elanul exact în clipa cînd se părea că nimic nu o mai poate împiedica să devină campioană a lumii.

Această echipă era selecționata Ungariei. *De fapt, fotbalul maghiar nu apărea în fruntea valorilor mondiale în mod surprinzător. Dacă ne reamintim bine, la cea de a III-a ediție a campionatului mondial (Franța 1938), jucătorii care au reprezentat această țară au reușit să se impună în fața altor formații (cu Elveția 2—0, cu Suedia 5—1) și să atingă plafonul consacrării, calificîndu-se în finală. Aci, toată capacitatea tehnică și întreaga subtilitate tactică a unor jucători ca* Sarosi, Zsengeller, Toldi, Titkos, Lazar, Biro, Szabo *și alții, crescuți în școala fotbalului savant din Europa Centrală, au fost întrecute de iureșul squadrei azzurra.*

Deci, se înregistra, de fapt, o renaștere a acestei echipe. În anii 1950—1951, reprezentativa Ungariei a disputat 7 jocuri cu selecționatele altor țări și nu a pierdut nici unul din ele. În anul următor (1952), Jocurile Olimpice de la Helsinki au adus consacrarea definitivă a „11-ului" ungar. Turneul de fotbal organizat cu ocazia acestei mari competiții sportive a fost unul dintre cele mai disputate din istoria întrecerii și cu un nivel valoric incomparabil superior edițiilor următoare. Ungaria a învins, pe rînd România *(2—1),* Italia *(2—0),* Turcia *(7—1),* Suedia *(6—0) și* Iugoslavia, *în finală, cu 2—0. Ușor de observat că cel mai dificil adversar al echipei campioane olimpice a fost reprezentativa țării noastre. Acest memorabil (pentru noi!) joc a avut loc la Turku și maestrul sportului* Valeriu Călinoiu *își aduce aminte și azi, probabil, că a avut atunci ingrata misiune de a-l marca „om la om", pe tot terenul, pe* Pușkaș...

Victoria de la Helsinki a consacrat definitiv echipa ungară. Tot mai numeroși erau specialiștii care vedeau în această formație viitoarea campioană mondială. Asemenea păreri au căpătat un caracter și mai general în anul următor Jocurilor Olimpice de la Helsinki, în 1953, cînd reprezentativa Ungariei a realizat, în luna noiembrie, marele meci de la Londra, învingînd selecționata Angliei cu 6—3. Ceea ce n-au reușit spaniolii în 1930, ce n-a putut Wunderteamul în 1932 și-au înscris acum în palmares fotbaliștii aceștia lucizi, excelenți tehnicieni, capabili să alerge 90 de minute într-un ritm infernal, extrem de abili în realizarea unor combinații tactice rapide și derutante, neiertători în finalizarea situațiilor pe care fotbalul lor avîntat le avea aproape în mod firesc. Deci, mitul invincibilității britanice pe teren propriu s-a destrămat atunci, în seara aceea friguroasă de toamnă, cînd șuturile masivului Nandor Hidegkuti *(autor a 3 goluri!) și ale coechipierilor săi l-au obligat pe portarul englez* Merrick *să scoată de șase ori mingea din plasă.*

Acum nu mai erau dubii. Echipa antrenorului Gyula Mandi, *fost și el de 31 de ori selecționat în reprezentativa Ungariei, s-a instalat cu autoritate în fruntea favoriților campionatului mondial, aflat la a V-a sa ediție în anul 1954 (Elveția). Fotbaliștii maghiari au abordat acest campionat mondial helvet cu zîmbetul pe buze și l-au încheiat cu ochii lucind în mijirea unor lacrimi amare.. Ei au cîștigat seria preliminară printr-un facil „galop de sănătate", învingînd și R.F. a Germaniei, viitoarea finalistă și campioană mondială, cu 8—3. Dar, la orizont se profilau amenințătoare sferturile de finală și semifinalele, unde elevii lui* Gyula Mandi *urmau să înfrunte doi adversari redutabili, mai tari ca „stîncile" lui Vittorio Pozzo din 1934:* Brazilia *și* Uruguay.

Mai întîi Brazilia. Fotbaliștii carriocas veneau după o ediție a C.M. care pentru ei a însemnat competiția iluziilor pierdute. După „fiesta" din 1950 a lui „O Brasil ha de ganhar", *terminată cu un doliu aproape național, acum urma tonul serios, fotbalul mai puțin demonstrativ, fără tenta exhibiției. Brazilienii jucau în forță, urmărind rezultatul și nu aplauzele. Dar, echipa ungară strălucea și a învins cu 4—2, la capătul unui meci extrem de îndîrjit.*

Trei zile mai tîrziu, pe stadionul din Lausanne, în semifinale, Ungaria și Uruguay au oferit spectatorilor meciul socotit cel mai frumos din tot campionatul mondial. La sfîrșitul celor 90 de minute, scorul era egal, 2—2, dar, în prelungiri, Kocsis, *marele specialist în loviturile cu capul, a înscris două goluri superbe și a adus echipei maghiare (lipsită în acest meci de aportul lui Pușkaș) victoria: 4—2. În zilele acelea nimeni nu se îndoia că duminică 4 iulie, la Berna, „zeița de aur" va surîde celor 11 reprezentanți ai Ungariei:* Grosics — Buzanski, Lorant, Lantos — Bozsik, Zakarias — Budai, Kocsis, Hidegkuti, Pușkaș, Czibor. *Cu excepția lui Budai (în locul lui a jucat Toth I) ei s-au aliniat toți pe stadionul Wankdorf din capitala Elveției. Și au început partida finală cu selecționata R.F. a Germaniei în stilul lor specific, rapid și tehnic, conducînd în minutul 9 cu 2—0, prin golurile înscrise de* Pușcaș *și* Czibor. *Însă fotbalul își are „minunile" sale, pe care apoi amatorii le savurează ani și ani la rînd. Ca la semnalul unei baghete magice, în următoarele 10 minute, echipa R.F. a Germaniei și-a găsit cadența și a răspuns prompt prin două goluri ale lui* Morlock *(min. 10) și* Rahn *(min. 18). Surprinși, fotbaliștii maghiari au ezitat un timp, apoi au pierdut ritmul ceardașului lor, căutîndu-și disperați ultimele picături de energie. Rezervele se epuizaseră însă și, în final, o minge a trecut ușor de la* Schäffer *la* Fritz Walter *și apoi la* Rahn, *care cu un șut violent, în „colțul lung", l-a surprins pe* Grosics. *Mai rămăseseră 6 minute de joc, dar soarta meciului era de-acum pecetluită. Echipa care în 5 ani cîștigase 32 de meciuri, fără să cunoască înfrîngerea, l-a pierdut pe al 33-lea. Pe cel mai important...*

Și, în înserarea cenușie, sub o ploaie măruntă și rece ca de toamnă, protejat de o prozaică umbrelă, dl. Jules Rimet *a oferit „zeița" altor fotbaliști. Iată-i:* Turek — Posipal, Liebrich, Kohlmeyer — Eckel, Mai — Rahn, Morlock, Othmar Walter, Fritz Walter, Schäffer. *Erau noi campioni ai lumii!*

Călin ANTONESCU
(Va urma)

Actualitatea internațională

U.R.S.S. tineret-ROMÂNIA juniori 5-3 la polo

Selecționata de tineret a Uniunii Sovietice a debutat cu o victorie în turneul internațional de polo din Capitală. Oaspeții, având în formație pe Msveniradze — fiul celebrului internațional sovietic — au întrecut echipa de juniori a țării noastre cu scorul de 5—3 (2—0, 1—1, 1—0, 1—2). Tinerii jucători români au luptat cu mult curaj în fața unei formații net superioare din punct de vedere fizic, cedînd în mod onorabil.

G. Harebov (U.R.S.S.) a condus foarte bine formațiile : U.R.S.S. TINERET : Sobcenko — Romanciuk 1, Pesalțar, Kipnis, Sulakadze 2, Feodorov, Kosițin, Msveniradze 1, Radionov 1, Sergheev ; ROMÂNIA JUNIORI : Ioanete (Zabu) — Teodor, Bartolomeu, Nastasiu 3, Frîncu, Jorăscu, Constantinescu, Mustață, Rotariu, Ionescu.

În deschidere : *România tineret——I.C.F. 5—4 (0—1, 1—0, 3—1, 1—2).*

BOGATĂ ACTIVITATE COMPETIȚIONALĂ A TRĂGĂTORILOR ROMÂNI

Trăgătorii noștri, fie că este vorba de cei cu arme cu glonț sau de vînătoare, sînt în mare fierbere. Pînă la Olimpiada din Mexic ei vor susține mai multe întreceri importante, în țară și peste hotare. Iată-le, în ordine cronologică.

● În zilele de 3 și 4 august, o grupă de juniori va concura în Polonia, iar între 10 și 13 ale aceleiași luni și în aceeași țară, vor avea loc întrecerile „Dinamoviadei".

● Apoi, localitatea Wiesbaden din R. F. a Germaniei va găzdui campionatele europene de juniori : 19—20 august.

● Tot la Wiesbaden, între 8 și 12, se va desfășura meciul triunghiular, la arme cu glonț, România — Bulgaria — R. F. a Germaniei.

● Sportivii de la talere (Florescu, Dumitrescu și Popovici) și skeet (Sencovici) vor participa în zilele de 20—21 la un concurs în Spania, la Granada (unde se vor pregăti cîteva zile mai înainte) alături de trăgători din Anglia și Spania.

● Numai după cîteva zile, 28 august — 2 septembrie la poligonul Tunari vor fi prezenți cei mai buni trăgători români, cu ocazia celei de a doua etape, și ultima, a campionatelor țării la armele cu glonț.

● În sfîrșit, la frumosul poligon de la Tunari se vor mai disputa (3—6 septembrie) întrecerile de talere și skeet ale „Marelui Premiu Carpați" și „Cupa Națiunilor" (skeet). Concomitent, competiția va conta — pentru concurenții noștri — și ca etapă (a doua) a campionatelor republicane.

Prin urmare, luna august și prima decadă a lui septembrie va însemna o perioadă plină pentru țintașii români, indiferent de specialitate și categorie : seniori, juniori, junioare. Cum vor fi trecute toate aceste „examene" ? Vom avea prilejuri suficiente de reflecții.

Trimisul nostru special la Sofia, VALERIU CHIOSE, transmite :

Din ce în ce mai multe aplauze pentru sportivii Festivalului

Pe aeroportul și în gara centrală din Sofia, poți întîlni, în aceste zile, **mulți pasageri în trening.** Miercuri seara au sosit cu avionul în capitala Bulgariei atleții români, după ce jucătorii de tenis de masă plecaseră dimineața cu trenul spre Pleven. Un grup de luptători s-au îndreptat spre Haskovo, grăbindu-se, de pe peron, spre cîntarul oficial. Halterofilii, care se întrec la Vidin, erau lesne de identificat după carura lor atletică, pe care îmbrăcămintea, chiar și groasă (la Sofia s-a lăsat frig), nu reușea s-o mascheze.

Autorul acestor rînduri s-a aflat miercuri într-o situație dificilă, fiindcă el era unul singur și competițiile foarte multe ; iar la biroul de presă rezultatele sosesc cu o întîrziere de multe ore, fatală reporterului, animat de intenția unei informări, cît de cît, operative.

Dar, indiscutabil, o competiție polisportivă de anvergura întrecerilor Festivalului trebuie privită (și tratată), uneori, și cu indulgența de rigoare, din acest punct de vedere. Un vechi proverb spunea că „oamenii care se grăbesc, îmbătrînesc repede". Dacă ar fi să-i dăm crezare, gazdele noastre — de altfel, deosebit de amabile — vor beneficia de o foarte lungă tinerețe...

Revenind pe stadion, să vă relatăm cîteva știri, care nu au atributul însă de a fi de ultimă oră.

În cel de al doilea meci susținut în **turneul feminin de baschet, Politehnica București** a pierdut, de data aceasta foarte onorabil, în fața **naționalei Bulgariei.** Scorul final : **51—46 (28—23) în favoarea gazdelor,** după ce jucătoarele noastre conduseseră cu 12—9 și 30—29.

Întrecerile de gimnastică au relevat o nouă forță mondială în această disciplină : **R.P.D. Coreeană.** Pe parcursul întrecerilor pe aparate, patru reprezentanți ai acestei țări asiatice au cules meritate aplauze, dominînd într-un mod categoric competiția. Pînă la urmă, liderul, **Li Son-Don** (57,30 p) n-a putut fi detronat, în ciuda „sprintului" întreprins de bulgarul **Hristov** (57,00 p.) Cei doi fruntași au rămas despărțiți, după cum se vede, prin 30 de sutimi de punct. Al treilea pe podium — de asemenea un nord-coreean : **Zo Sen-Rol** (56,95 p), doar la 5 sutimi de al doilea clasat !

În schimb, gazdele și-au luat revanșa în disputa feminină, care a revenit foarte grațioasei campioane a **Bulgariei, Vania Marinova** (38,25 p), înaintea unui puternic trio din **R. D. Germană : Werner** (37,75), **Breem** și **Schmidt** (37,30 p).

În **turneul de handbal,** cu loc de desfășurare la Lovcev, echipa **României** a întîlnit o selecționată palestiniană, pe care a întrecut-o cu scorul de 25—5 (13—0).

Competiția de haltere, programată la Vidin, este dominată de atleții polonezi. Ei au ocupat locul I la primele trei categorii, după cum urmează : „cocoș" — **Soltysek** 340 kg, „cocoș" — **Richter** 337,5 kg, „ușoară" — **Benedek** 397,5 kg.

Și-acum, cîteva amănunte despre evoluția „zburătorilor" spre luciul apei. La **baza nautică Spartak,** un **public la fel** de fidel sportului a aplaudat pe **maestrele săriturilor de la trambulina de 3 metri.** A cîștigat detașat **Tatiana Djeleeva,** o autentică speranță olimpică a echipei **U.R.S.S.** — cu 359,25 puncte. Ea a devansat-o cu 50 puncte, pe **campioana Bulgariei, Konstantina Tașeva.**

Juniorii români au cîștigat primul lor turneu internațional de polo

O generație care bate la porțile echipelor naționale de polo s-a întîlnit săptămîna trecută cu prilejul turneului de la Szczecin, în lupta pentru trofeul oferit de federația poloneză de specialitate. Tineri născuți în anul 1950 și mai tîrziu, reprezentînd echipele naționale de juniori din Republica Democrată Germană, Cehoslovacia, Bulgaria, Polonia (două formații) și România, au adus în tribunele bazinului municipal, în cele cinci zile de concurs, un număr de spectatori neobișnuit de mare. Partidele susținute au demonstrat că speranțele olimpice din țările participante au atacat frontal problemele moderne ale jocului de polo, bazat pe un ritm dinamic de-a lungul celor patru reprize. Juniorii români, care se aflau angajați în primul lor turneu internațional, au evoluat de o manieră impresionantă, cîștigînd toate cele cinci jocuri pe care le-au susținut. De remarcat că formația română a înscris 14 goluri din acțiune și a realizat un procent de 90 la sută la loviturile de la 4 m (din cele 18 de care a beneficiat). Marele merit îi revine talentatului înaintaș Adrian Nastasiu (17 ani, 1,85 m înălțime, 78 kg și 61 sec. pe 100 m liber), care a înscris 12 goluri din cele 14 penaltiuri executate. În egală măsură se pot evidenția, pentru contribuția substanțială adusă, tinerii B. Bartolomeu, Fl. Teodor, D. Frîncu, Gh. Jorăscu și portarul Fl. Slăvei.

În legătură cu participarea la acest turneu, se pot trage unele învățăminte, mai ales sub aspect tactic. Astfel, apărarea este deseori supraaglomerată, nu declanșează întotdeauna cu promptitudine contraatacurile. În organizarea atacului se folosește exasperant jocul cu centru fix, zonele laterale fiind insuficient întrebuințate pentru intrări și ieșiri rapide în zona centrală a porții. Adoptînd o tactică mai mobilă și continuînd să-și îmbunătățească viteza de înot, juniorii noștri vor putea prelua ștafeta seniorilor pentru a reprezenta cu cinste poloul românesc, în viitor.

Iată și rezultatele echipei noastre, în ordinea jocurilor : cu **Bulgaria** 6—0, cu R.D.G. 4—3, cu Cehoslovacia 7—6, cu Polonia II 8—4, cu Polonia I 7—5. Celelalte rezultate : R.D.G. — Cehoslovacia 7—3, cu Polonia II 10—1, cu Polonia I 5—5, cu Bulgaria 9—1 ; Bulgaria — Polonia II 4—4, cu Polonia I 5—7, cu Cehoslovacia 5—4 ; Cehoslovacia — Polonia I 6—6, cu Polonia II 7—4 ; Polonia I — Polonia II 7—2. Clasamentul final : România 8 puncte, R.D.G. 5, Polonia I 4, Bulgaria 2, Cehoslovacia 1 și Polonia II (neoficial).

Corneliu RADUȚ

Au fost trase la sorți

GRUPELE ÎN „CRITERIUL EUROPEAN DE JUNIORI" LA TENIS DE MASĂ

MOSCOVA. În capitala U.R.S.S. a avut loc tragerea la sorți în vederea alcătuirii grupelor de reprezentative de țări care vor participa, între 12 și 16 august la „Criteriul european de juniori" la tenis de masă, prevăzut a se desfășura la Leningrad.

Iată componența grupelor — BĂIEȚI : **grupa I :** U.R.S.S. I, Iugoslavia, Austria, Finlanda, Polonia ; **grupa a II-a :** Ungaria, Danemarca, ROMÂNIA, Franța ; **grupa a III-a :** Cehoslovacia, U.R.S.S. II, Anglia, R.F. a Germaniei, Norvegia ; **grupa a IV-a :** Suedia, R.D. Germană, Belgia, Bulgaria. FETE : **grupa I :** Cehoslovacia, Anglia, Polonia, Franța ; **grupa a II-a :** U.R.S.S. I, Bulgaria, Finlanda, R. D. Germană ; **grupa a III-a :** Iugoslavia, Austria, U.R.S.S. II, Suedia ; **grupa a IV-a :** ROMÂNIA, Danemarca, Ungaria, R. F. a Germaniei.

La aceste campionate participă 174 sportivi și sportive din 17 țări.

CASSIUS CLAY LUPTĂ PENTRU A SUPRAVIEȚUI

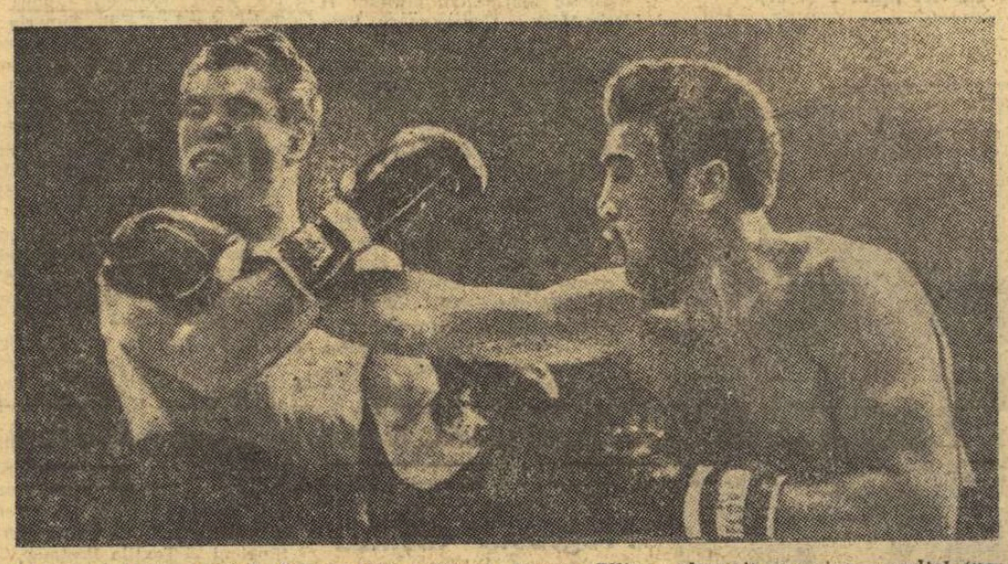

În lipsa lui Clay, fostul său sparring-partener, Jimmy Ellis, a devenit campion mondial (versiunea WBA). În fotografie, Ellis (în dreapta), boxînd cu Jerry Quarry. Va fi el viitorul adversar oficial al lui Clay ?

(Urmare din pag. 1)

de presă la Los Angeles, Cassius Clay declara printre altele : **„Să știe rasiștii că nu-mi pot lua niciodată titlul. Ca și Marciano, Dempsey, Joe Louis și mulți alți campioni mondiali, și eu îmi păstrez centura cucerită. Acest titlu nu mi se poate lua așa cum i s-a luat viața marelui nostru conducător, Martin Luther King, sau așa cum a fost neutralizat de rasiști renumitul nostru politician Adam Clayton Powell".**

Vorbind despre boxul profesionist, Clay l-a denumit un adevărat „tîrg de vite". **„Dar** — spunea în continuare tot el — **acest sport este necesar pentru noi** (n.n. referindu-se la negri) **pentru că el este un excelent prilej de afirmare a populației de culoare și totodată o sursă de existență".**

Va reveni Cassius Clay pe ring ? Iată întrebarea pe care și-o pun azi milioane de iubitori ai sportului cu mănuși. Și, fără îndoială, că reapariția marelui Clay le-ar prilejui o mare satisfacție. Într-adevăr, este păcat ca unul dintre cei mai valoroși boxeri ai tuturor timpurilor să fie exclus din viața sportivă, să fie privat de un titlu pe care-l merită din plin.

Cunoscutul specialist Nat Fleischer scria în revista „THE RING" : **„Cassius Clay este cel mai rapid boxer greu din istoria boxului și va rămîne singurul campion mondial legal al acestei categorii".** Mai mult chiar, „WORLD BOXING COUNCIL" (W.B.C.), cu sediul la Ciudad de Mexico, forul de care „WORLD BOXING ASSOCIATION" (W.B.A. — care l-a încoronat pe Jimmy Ellis campion al lumii) **se teme atît de mult, menționează : „Atîta timp cît Clay nu este în celulă, nimeni altul decît el nu trebuie declarat campion mondial".** În cercurile pugilistice internaționale, „W.B.C."-ul se bucură de o mult mai mare autoritate pentru că el este singurul for care conduce și controlează activitatea boxului profesionist în majoritatea țărilor, în timp ce „W.B.A."-ul tutelează numai pe cele cîteva din America de Nord.

Ce spune Clay despre reîntrarea sa ? **„Sînt dispus oricînd să-mi reiau activitatea pugilistică. Aș vrea să boxez mai întîi cu Joe Frazier și apoi cu fostul meu sparring-partener, Jimmy Ellis, pe care-l socotesc foarte puternic și cu care cred că aș face 4—5 reprize infernale. Noul meu antrenor va fi Joe Louis".**

Aceste meciuri — se consideră în cercurile oficiale — ar aduce încasări fabuloase și l-ar scoate pe Clay din impasul material în care se află actualmente. Cheltuielile sale din ultimii ani s-au ridicat la sume enorme : divorțul l-a costat 150 000 de dolari, iar în prezent plătește lunar 1250 de dolari pensie alimentară.

Managerul lui Frazier, Nancy Durham, este de acord să semneze contractul meciului cu Clay și a făcut în această direcție și o declarație, care a stîrnit multă senzație și satisfacție în cercurile pugilistice : **„Se pare că marele boxer va urca din nou treptele ringului. Am vorbit cu campionul mondial și este întrutotul de acord să boxeze cu Joe".**

Fără îndoială, reapariția lui Clay ar putea dovedi, încăodată, că el este cel mai bun dintre toți greii și că merită din plin centura pe care o păstrează și acum.

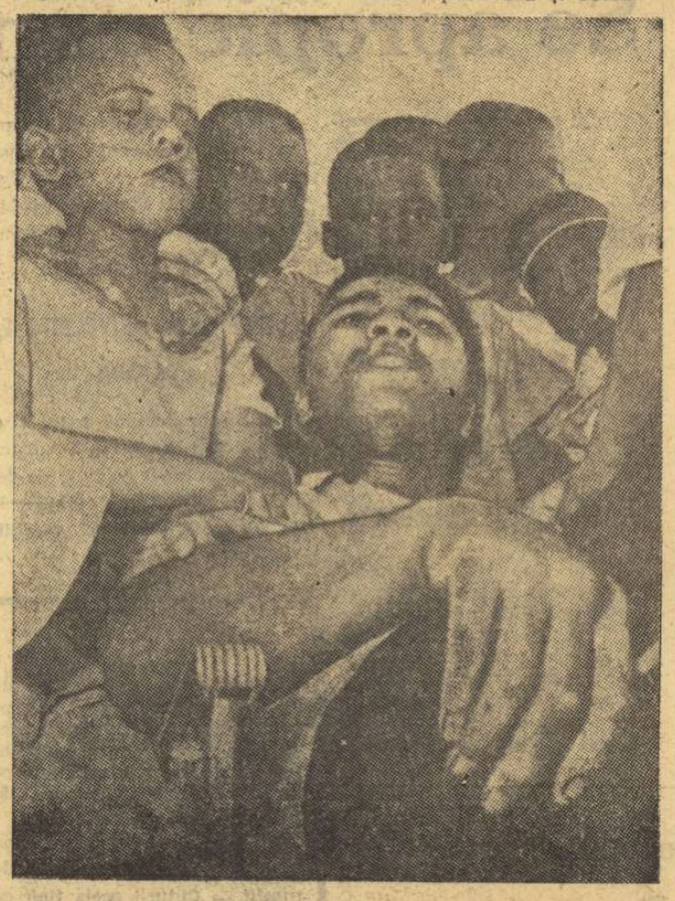

Nici în clipele de odihnă, Cassius Clay nu este lăsat în pace de micuții lui admiratori... Pe fețele copiilor se citește parcă tristețea pentru absența din ring a campionului mondial

Caleidoscop

Dr. Christian Barnard

DE LA BARNARD LA... PELE

În peregrinările sale de-a lungul și de-a latul lumii, căreia i-a împărtășit cu generozitate experiența sa în domeniul transplanturilor de cord, celebrul chirurg sud-african, Christian Barnard (în fotografie), a făcut un popas și în Brazilia. Întrebat de ziariști, la înapoierea în țară, care a fost cel mai interesant episod din vizita sa în acest stat sud-american, dr. Barnard a răspuns zîmbind : **„Întîlnirea pe care am avut-o cu un băiețaș din Rio de Janeiro. Un băiețaș îmbrăcat modest și care mi-a cerut, foarte categoric, trei autografe. Am bănuit că vrea să le comercializeze, ca să cîștige și el un ban. L-am întrebat, totuși, de ce are nevoie de trei autografe. Și mi-a răspuns foarte sincer că pentru cele trei autografe ale mele va putea căpăta unul de la Pele. În fața unui asemenea argument ce puteam face ? Am zîmbit și m-am conformat".**

BENVENUTI... COWBOY

Dacă Alain Delon și Sean Connery pot face acest lucru, de ce el ar fi imposibil pentru un boxer ? Așa a gîndit — se pare — și campionul mondial profesionist la categoria mijlocie, Nino Benvenuti, care va deveni... cowboy, bineînțeles într-un film italian gen „western". Benvenuti a și început antrenamentele, urmînd să-și facă debutul în filmul lui Duccio Tessari **„Viu sau mai curînd, mort"**, alături de o altă vedetă a cinematografiei peninsulare, Giuliano Gemma. Boxerul va juca rolul unui cowboy care nu știe să-și folosească pumnii, în schimb minuiește excepțional revolverul. De aceea, el ia lecții de box de la fratele său (Gemma) și, bineînțeles, se dovedește un elev sîrguincios.

PENTATLON MODERN FEMININ ?

Prof. Henze, președintele federației de pentatlon modern din R.F. a Germaniei este de părere că acest sport complex ar putea fi practicat și de femei. **„În ultimii ani — a spus dr. Henze — multe discipline sportive au devenit accesibile și femeilor. De ce nu ar fi posibil acest lucru și cu pentatlonul modern ?"** El a arătat că probele feminine la această disciplină ar trebui să cuprindă înotul (pe o distanță de 100 de metri în loc de 300 m), călăria, tirul, scrima (cu floreta) și crosul (2 000 de metri).

Propunerea, pe care a făcut-o cunoscută cu prilejul unui concurs internațional de pentatlon modern desfășurat la Warendorf, a suscitat însă comentarii ironice. Conducătorul delegației engleze și colegul lui olandez au considerat-o drept **„o glumă bună".** Astfel, ținînd seama de reacția specialiștilor din diferite țări față de **această** idee, ziarul **„Frankfurter Rundschau"** consideră că **„și în anii următori vom întîlni în rîndurile pentatlonistilor moderni numai nume ca André, Alexandr, Gerhard".**

Fără cuvinte...

(din „Stadion"-Praga)

Fl. Gheorghiu pe locul 13 la Skoplje

BELGRAD. — În turneul de șah de la Skoplje (runda XV), Fl. Gheorghiu a remizat cu Minici (Iugoslavia). Tot cu remize s-au încheiat partidele : Polugaevski — Savon, Gligorici — Matulovici. Parma — Bukici 1—0. Clasament : 1. Portisch 10½ p (1) ; 2. Hort 10½ p ; 3. Polugaevski 10 p ; ... 13. Florin Gheorghiu 7 p.

LA ÎNCHIDEREA EDIȚIEI

PORTUGUESA ÎNVINSĂ LA BELGRAD

Continuîndu-și turneul în Europa, echipa braziliană de fotbal Portuguesa a evoluat la Belgrad în compania formației Steaua roșie, campioana Iugoslaviei. Victoria a revenit fotbaliștilor iugoslavi cu scorul de 7—4 (2—1). Pentru învingători au marcat **Lazarevici** 3, **Antonievici** 2, **Klenkovschi** și **Giaici.**

BOBBY FISCHER ÎN SELECȚIONATA IZRAELULUI?

După cum au anunțat aseară unele posturi de radio, marele maestru internațional de șah din S.U.A. Bobby Fischer dorește să se stabilească în Izrael. În cazul acesta, la viitoarea olimpiadă de șah de la Lugano, Fischer ar urma să apere culorile acestei țări.

În concursul de la Natania (Izrael), Fischer a ocupat locul 1, totalizînd 11 1/2 puncte din 13 posibile (10 victorii, 3 remize). Pe locurile următoare, la 3 1/2 puncte, s-au clasat marele maestru canadian **Janovski** și **Czerniak.**

HOCHEIȘTII DE LA DINAMO BUCUREȘTI ÎN R.F.G.

Echipa de hochei Dinamo București care se află în R. F. a Germaniei a susținut ieri un meci la Garmisch Partenkirchen cu formația S. C. Riesersee. Victoria a revenit gazdelor cu 9—2 (3—0, 1—1, 5—1). În urmă cu cîteva zile, Dinamo a mai susținut alte două meciuri : 4—7 cu campioana R. F. G., E. V. Füssen, și 4—2 cu E. C. Bad Tolz.

Telefon

LA PORI (Finlanda) cunoscutul atlet american Bob Seagren a cîștigat proba de săritură cu prăjina cu performanța de 5.20 m. Seagren a făcut și o tentativă de record mondial, dar toate cele trei sărituri ale sale la 5,40 m au fost ratate. În cursa de 110 m garduri victoria a revenit lui Tom Bonin (S.U.A.), cronometrat cu timpul de 13,9. La triplusalt, pe primul loc s-a situat finlandezul Pertti Pousi cu 15,80 m.

■

DUPĂ 12 RUNDE, în turneul internațional de șah de la Amsterdam, conduce Kavalek (Cehoslovacia) cu 8½ puncte, urmat de Bronstein (U.R.S.S.) 8 puncte, Șamkovici (U.R.S.S.) 7½ puncte, Cirici și Ivkov (Iugoslavia) 7 puncte etc.

■

ÎN CADRUL campionatelor de înot ale Ungariei au fost stabilite patru noi recorduri naționale : **200 m fluture feminin :** Gyarmati — 2:34,6 ; **200 m liber feminin :** Turoczy — 2:15,1 ; **ștafeta 4 x 100 m liber feminin :** B.V.S.C. — 4:15,6 ; **4 x 200 m liber masculin :** F.T.C. — 8:20,2.

■

SELECȚIONATA masculină de volei a Japoniei a susținut, la Moscova, o nouă întîlnire cu reprezentativa U.R.S.S. Victoria a revenit cu scorul de 3—2 (7-15, 15-4, 15-10, 14-16, 15-6) formației gazdă. La Riga, meciul feminin U.R.S.S. — Japonia s-a încheiat cu scorul de 3—1 (9-15, 15-7, 15-10, 15-8) în favoarea jucătoarelor sovietice.

Radio

■

CAMPIONATUL ciclist de fond al Olandei a fost cîștigat de rutierul Eef Dolman, care a parcurs 204 km în 4h 46:21. Jan Janssen, cîștigătorul recentului Tur al Franței, s-a clasat pe locul 16.

■

ÎN LOCALITATEA St. Anthonis (Olanda) a avut loc un concurs internațional de motocros, contînd pentru campionatul mondial (clasa 500 cmc). Victoria a revenit sportivului englez John Banks, urmat de belgianul Jos Teeuwissen și englezul Vic Eastwood.

■

DIN STOCKHOLM se anunță că fostul recordman mondial la 3 000 m obstacole, belgianul Gaston Roelants și-a luxat glezna și se crede că nu va putea participa la concursul internațional de la Stockholm.

■

ECHIPA de fotbal Dukla Praga a întrecut, la Oberhausen (R.F.G.), cu scorul de 4—2 (3-0), formația Rot-Weiss.

■

LA PRAGA a început un turneu internațional de tenis pe echipe (mixte). În primele întîlniri s-au înregistrat următoarele rezultate : Septemvri Sofia — Start Brno 6—1 ; Spartakus Budapesta — Start Brno 4—0.

telex

Tiparul I. P. „Informația" str. Brezoianu 22—24.

40346

PROLETARI DIN TOATE ȚĂRILE, UNIȚI-VĂ!

Redacția și administrația: str. Vasile Conta nr. 16, tel. 11.10.05, interurban 72 și 286. Telex sportrom buc. 180.

sportul

4 pagini 30 bani

Anul XXIV Nr. 261 (5695) ZIAR AL CONSILIULUI NAȚIONAL PENTRU EDUCAȚIE FIZICĂ ȘI SPORT Vineri 2 august 1968

La polo, România-U.R.S.S. (echipe de tineret) 8-7

In ziua a doua a turneului internațional de polo găzduit de ștrandul Tineretului din Capitală, reprezentativele de tineret ale României și U.R.S.S. au oferit un spectacol puțin atrăgător. De la început, jocul a fost caracterizat de neregularitățile, duritățile și chiar brutalitățile componenților ambelor echipe. Edificator este, în acest sens, că din cele 15 goluri, 13 au fost înscrise din lovituri de la 4 m, iar alte două asemenea lovituri au fost ratate. Victoria a revenit polo-iștilor români cu scorul de 8—7 (3—2, 1—1, 2—2, 2—2). Au marcat Rusu 4, Rizea 3, Popescu pentru România, respectiv Sergheev 3, Șulakadze 2, Rodionov și Pașeliaș.

In deschidere, după o evoluție care a încîntat, selecționata de juniori a României a dispus de divizionara A I.C.F. cu 7—4 (2—2, 1—0, 3—1, 1—1). Ultimele meciuri au loc sîmbătă dimineața.

LIVIU COPCEALĂU (2:30,2 la 200 m mixt) — PERFORMERUL PRIMEI ZILE

Ieri, la piscina Dinamo

Alături de Liviu Copcealău, Zeno Oprițescu — în fotografie — a avut o comportare deosebită, stabilind un nou record la 100 m liber : 59,4
Foto : T. Roibu

● Campionatul copiilor a debutat cu 11 recorduri ● În meciul România-R.F.G., oaspeții au cîștigat 4 probe și conduc cu 36-29 ● Anca Groza, Teodor Nicolae — performerii grupei B

— (Citiți amănunte în pag. a 4-a) —

„SĂGEATA" — SIMBOL

Chiar dacă finalmente, să zicem, Pîrcălab nu va rămîne în lotul restrîns pentru jocul cu reprezentativa Braziliei, faptul în sine — chemarea lui pentru formația lumii — este tonifiant. Un român, în sfîrșit un român este înregistrat undeva în catalogul cu numele cele mai sonore ale fotbalului mondial.

Și, din nefericire, Pîrcălab nu este o „rara avis" în fotbalul nostru. Selecționarea lui în lotul din care se va alcătui formația lumii se petrece la puțin timp după ce alți doi jucători români, Ion Ionescu (ce debut strălucit a realizat rapidistul cu reputata Arsenal Londra !) și Ion Nunweiller au găsit o largă adeziune în rîndul unor specialiști ai soccerului din R.F. a Germaniei și Turcia. În ultimii ani, toți cei trei citați mai sus au jucat mai des pe terenuri străine (Pîrcălab și Nunweiller — alături de Ivșin la „Festivalul Turgai") și au convins. Ca și Dobrin, de altfel, senzațional la Ludwigshafen în 1966, ca și Emil Dumitriu, ca și mulți alții care formează sau nu în momentul de față obiectul atenției din partea selecționerilor lotului național.

Revenind la Ion Pîrcălab, alegerea lui — spuneam — este tonifiantă și totodată simbolică. **„Săgeata Carpaților"** (cum l-au numit ziariștii italieni, entuziasmați de startul rapid al „7"-lui nostru) ar putea propulsa națională noastră în noul sezon. Știm, firește, că valoarea unei echipe naționale este refracția fidelă a soccerului pe care-l reprezintă (sînt și excepții — Portugalia, de exemplu), dar tot atît de adevărat este și faptul că reprezentativa țării noastre nu dă tot ceea ce poate în confruntările de anvergură sau are o comportare prea inegală : cîștigă în general, acasă, dar pierde cu regularitate în deplasare, uneori la scoruri de-a dreptul catastrofale : 0—6 la Madrid, 0—3 și 0—6 la Budapesta, 1—7 la Zürich.

Concură, desigur, la toate acestea factori diverși (selecția, forma sportivă, tactica adoptată), dar, într-o măsură de loc neglijabilă, contează și FACTORUL PSIHOLOGIC. Acel element, cu care o dată „înarmat" lupți pînă la epuizare pe tot parcursul celor 90 de minute, te eliberezi de complexe : ajungi primul la balon înaintea adversarului tău, mingea te ascultă cu mai multă docilitate.

Nu-i ușor, dar cu putință. Să folosim „momentul Pîrcălab" în scopul de a se asigura noi potențe morale „11"-lui nostru reprezentativ, aflat înaintea unei stagiuni de maximă importanță. Factorul psihologic este într-atît de util în contextul întrecerii, încît a rămas antologică metoda folosită de un cunoscut antrenor spaniol, exasperat de tracul care îi împiedica pe elevii lui să-și pună în valoare reale-le lor însușiri. Spunea antrenorul acela : **„Băieți, nu vitați nici o clipă că sînteți mai buni. Nu vă temeți de adversari. Fiți în duelul cu ei aroganți".**

Antrenorul sărise VOIT o treaptă permisă.

G. NICOLAESCU

Ce trebuie să cerem antrenorilor noștri de fotbal?

● RENUMELE DE FOȘTI BUNI FOTBALIȘTI SAU DIPLOMA I.C.F. NU CONSTITUIE AUTOMAT „CERTIFICATE DE GARANȚIE" ● O PREOCUPARE PERMANENTĂ: INSUȘIREA ULTIMELOR CUCERIRI ÎN DOMENIUL METODICII DE ANTRENAMENT ● MAI PUȚINE TREBURI ADMINISTRATIVE, MAI MULT TIMP PENTRU STUDIU ȘI DOCUMENTARE!

Îndrumările date recent de F.R. Fotbal privind îmbunătățirea calității pregătirii fotbaliștilor noștri demonstrează — pentru a nu știu cîta oară ! — necesitatea desfășurării procesului de instruire pe linia ultimelor cuceriri în domeniul metodicii de antrenament. Că această acțiune s-a întreprins în fiecare an (mai bine zis în fiecare sezon) o știe toată lumea. Forul de specialitate își face, din acest punct de vedere, datoria.

Există, însă, pericolul ca aceste îndrumări să rămînă din nou pe hîrtie sau să fie aplicate neuniform, fără spirit de răspundere și discernămînt metodic, din cauza necunoașterii aprofundate a efectelor unor metode de antrenament. Iar aceasta — în cele mai multe cazuri — se întîmplă nu din comoditatea sau dezinteresul antrenorilor (înlăturînd excepțiile) ci, în primul rînd, datorită lipsei de timp afectat studiului și documentării. De aceea, considerăm că problema cea mai importantă ar fi crearea condițiilor optime privind timpul liber al antrenorului. Acesta este angrenat în tot felul de treburi gospodărești și administrativo-organizatorice, fiind considerat indispensabil în astfel de ocupații. Pentru cei care nu-și pot da seama ce înseamnă întocmirea unor conspecte, de exemplu, e bine să se știe că numai acestea necesită cel puțin două ore pe zi. Și, în pregătirea unei echipe, nu poate fi vorba numai de alcătuirea unor conspecte de antrenament.

Din unele discuții purtate cu majoritatea antrenorilor echipelor din diviziile A și B a reieșit clar (și acest lucru îl știu conducerile cluburilor respective) că efectiv aceștia nu au cînd să-și pregătească temeinic antrenamentele și deci în nici un caz nu poate fi vorba de studiu, de muncă creatoare.

Cu atît mai paradoxal apare acest lucru, cu cît, în ultimul timp, sectorul de documentare și cercetare științifică al C.N.E.F.S. pune la îndemîna celor interesați materiale de specialitate dintre cele mai actuale. Iată numai o serie de traduceri : Căile de îmbunătățire a măiestriei tehnice; Condițiile pentru realizarea unei înalte capacități de lucru ; Antrenamentul autogen, cu intervale, în circuit, izometric, power-treining, footingul etc., cu adaptări la fotbal ; Criterii obiective de apreciere a celor mai înalte măiestrii la fotbal ; Noutăți în domeniul aprecierii gradului de antrenament ; Bazele de organizare și de antrenament ale unei echipe de fotbal ; Particularitățile stării de mobilizare psihică a fotbaliștilor pentru competițiile importante ; Principiile de bază

Ion VOICA
asistent la I.C.F.

(Continuare în pag. a 3-a)

După englezul Hoban, care a cîștigat detașat etapa încheiată la Sallanches, au sosit italianul Bitossi și belgianul van Springel (în fotografie). Ajuns al 10-lea la capătul etapei, spaniolul San Miguel avea să piardă pe acest urcuș „tricoul galben".

„MAREA BUCLĂ", MAREA AVENTURĂ... (II)

- Și cicliștii se trezesc în zori
- Sărbătoarea startului
- Supercaravana se așterne la drum
- Etapa începe cu discuții prietenești...
- Atenție la munți!
- Bani albi pentru zile negre...

Cicliștii își încep (și ei) activitatea în faptul dimineții. Startul zilnic are loc — în funcție de kilometrajul etapelor — între orele 8,30 și 10. Firește, obligațiile rutierilor încep mult mai devreme. Aceasta pentru faptul că și plecarea în etapă constituie o sărbătoare, uneori de un fast deosebit. Directorii sportivi își aduc echipele (alcătuite din cîte 10 alergători) cam cu 40—45 de minute înainte de ora fixată pentru start. Un loc special amenajat, înconjurat de gărdulețe (pentru a-i feri pe cicliști de entuziasmul adesea exploziv al spectatorilor), le dă reporterilor posibilitatea să discute cu concurenții, să le cerceteze gîndurile, intențiile. Sînt oferite — pe scena permanent existentă la locurile de start — o serie de premii tradiționale: „Săgeata de aur" (trofeul Vittel pentru cei mai combativi în ziua precedentă), „Premiul eleganței" (Bachelier-Sport), „Leul" (Esso-Standard) etc. Semnarea foilor de start prilejuiește cramicului prezentarea concurenților, a palmaresului lor sportiv, a isprăvilor din ziua sau zilele precedente. Cicliștii răspund solicitărilor amatorilor de autografe, fotografilor ocazionali, celor ce vor să le strîngă mîna. Megafoanele răspîndesc o muzică plăcută, cu ritm tineresc. Mii și mii de oameni așteaptă cu nerăbdare să-i vadă pe cei ce vor îmbrăca cele două maieuri-trofee ale cursei : „tricoul galben" — al liderului și „tricoul roșu" — al rutierului care conduce în clasamentul pe puncte al sprinturilor finale. Este momentul care anunță apropierea startului și el este imortalizat pe sute și sute de metri de peliculă. Radioreporterii și-au început matinalele lor emisiuni în direct, iar în aer s-au înălțat cele două helicoptere care asigură transmisiile de radio și televiziune. Dl. Jacques Goddet, urmașul lui Henri Desgrange, își potrivește ceasul și, apoi, ridică steagul roșu dînd plecarea alergătorilor. Începe o nouă etapă a „Turului Franței" ! Pentru ca ei, rutierii, să aibă toate posibilitățile de a-și disputa șansele, pentru ca și cel mai mic gest al lor să fie înfățișat sau povestit marelui public, peste 1 400 de oameni se agită din zori pînă noaptea tîrziu.

Caravana s-a pus în mișcare. Ea este alcătuită dintr-o gardă de 6—10 motocicliști ai poliției, care verifică de-a lungul celor 200—250 km ai etapei securitatea traseului. În urma lor se află o lungă coloană de aproape 200 de mașini și motociclete ale ziarelor, revistelor, radioului și televiziunii. În fața plutonului (cicliștii sînt protejați de un grup de motorizați care are misiunea de a nu lăsa mașinile să se apropie la mai puțin de 50 m) se găsește

Hristache NAUM

(Continuare în pag. a 4-a)

PATRU ÎNTR-O LOTCĂ

(XX) CLONCUL

Urcat pe dealuri, ascuns în spatele lor, Calafatul se vede dinspre Dunăre ca o suită de turle și acoperișuri înecate în verdeață. Pe celălalt mal, cu doi kilometri în aval, Vidinul are avantajul unei panorame deschise — înșiruindu-și pe malul înalt vechea cetate, biserica sobră și blocurile moderne.

Vîslim pe lîngă țărmul românesc, pierzînd avantajul oferit de curentul maxim — nu putem urmări „firul apei", care uneori trece dincolo de mijlocul albiei — adică de graniță. Putem, în schimb, vedea îndeaproape configurația acestui sol argilos și nisipos, acoperit de copaci — toate aceste straturi suprapuse și spălate de ape — și pe lîngă noi curg spre amonte flori și ierburi, sălcii, fantastice rădăcini aeriene închi-

Camil BACIU

(Continuare din pag. a 2-a)

La întrebarea DE CE JOACĂ SLAB FOTBALIȘTII NOȘTRI?

răspunde ION ȘICLOVAN, secretar general al F.R.F., în sportul de mîine

ACTIVITATE SPORTIVĂ LA CASA DE CULTURĂ

La Casa de cultură a sectorului I s-a desfășurat o interesantă manifestare sportivă, cu participarea dr. **Maria Trancioveanu** de la Centrul de medicină sportivă al municipiului București — care a conferențiat despre importanța practicării educației fizice — și a unor sportivi de la clubul Olimpia, care au exemplificat practic expunerea prin demonstrații de judo, box, haltere. În încheiere, numeroșii tineri prezenți au urmărit o gală de filme sportive redînd competiții de fotbal, gimnastică, haltere și alpinism.

Industria lînii Timișoara — I. S. Pancevo 3-5, la polo

În meciul revanșă desfășurat la Timișoara între echipa locală de polo Industria lînii și formația iugoslavă I.S. Pancevo, victoria a revenit oaspeților cu scorul de 5—3 (1-0, 2-1, 1-1, 1-1). (C. CREȚU — coresp.).

Atenție sporită creșterii cadrelor din mișcarea sportivă

Cu prilejul recentei ședințe a Consiliului Național pentru Educație Fizică și Sport, care a luat în discuție o problemă deosebit de importantă, aceea a activității de pregătire, perfecționare și folosire a cadrelor în mișcarea sportivă, s-a subliniat, între altele, rolul major pe care-l joacă profesorii de educație fizică. Deși marea majoritate a acestora aparțin sistemului Ministerului Învățămîntului, contribuția lor la dezvoltarea mișcării sportive este deosebit de importantă. Ei sînt doar acei care, în cadrul muncii didactice, conduc activitatea sportivă, conform planului de învățămînt, și-i ajută pe elevi să-și formeze primele deprinderi tehnico-tactice inițiindu-i și călăuzindu-le pașii spre activitatea tumultuoasă a stadioanelor.

Totodată, un număr însemnat de profesori de educație fizică îndeplinesc funcții de antrenori în cluburi și asociații, în diferite organe sportive. Munca entuziastă și competentă depusă de numeroși profesori a contribuit în mod direct la dezvoltarea activității sportive din țara noastră.

În ceea ce privește numărul lor, din evidența Ministerului Învățămîntului reiese că în acest an funcționează în învățămîntul de toate gradele 4 592 de profesori de educație fizică cu calificare de specialitate. Acest număr nu satisface însă nici nevoile școlii și nici pe cele ale activității sportive propriu-zise. Nevoia imperioasă de astfel de cadre va fi remediată însă pînă în 1975-76, conform planului întocmit în acest scop de Ministerul Învățămîntului.

★

Datorită lipsei de cadre de specialitate și a unei baze materiale corespunzătoare, în special la școlile generale, pregătirea de bază în domeniul educației fizice și sportului este de multe ori deficitară. Așa se face că ulterior elevii fără o pregătire de bază, nu simt nici un fel de atracție pentru activitatea sportivă, ale cărei influențe asupra dezvoltării sănătății sînt bine stabilite.

Participanții la ședința

(Continuare din pag. a 2-a)

Jan Janssen primește „Marele premiu al eleganței".

DE LA START LA SOSIRE

Ciochină, accidentat

A surprins desigur pe iubitorii atletismului faptul că Șerban Ciochină nu s-a aflat printre participanții de la „internaționale". Motivul absenței sale este accidentul, de fapt recidiva unui accident mai vechi, la tendonul Ahilian al piciorului de bătaie (stingul). În urma unui consult medical s-a apreciat că dată fiind fragilitatea tendonului său și pentru a se evita posibilitatea unui nou accident, lui Ciochină i s-a recomandat un tratament de specialitate și rărirea competițiilor.

Îi dorim lui Ciochină grabnică însănătoșire și succes în pregătirea pentru examenul olimpic.

Atenție stadionului din Poiana!

Pentru a putea răspunde cerințelor unui concurs internațional de talia celui pe care l-a găzduit recent, stadionului din Poiana Brașov i s-au adus importante modificări. Amenajarea pistei și a locurilor de concurs a necesitat un uriaș volum de muncă și mari eforturi. În ciuda timpului nefavorabil, așa cum am mai spus, pista a trecut cu bine examenul de calitate. Va trebui însă, ca, în continuare, acestui stadion să i se acorde toată atenția pentru a-l menține, cel puțin, la nivelul actual. Ar fi păcat ca și acest stadion să cunoască situația pe care au avut-o altfel altele care, după ce au fost pregătite cu multă sudoare pentru diferite competiții, au fost lăsate în voia soartei.

Campionatele republicane

Întrecerile finale ale campionatelor republicane ale seniorilor se vor desfășura, la sfîrșitul săptămînii viitoare, pe stadionul din Poiana Brașov. În vederea acestui eveniment, Federația de atletism solicită cluburilor și asociațiilor care doresc să participe la întreceri să comunice de urgență înscrierile atleților pe probe și numele însoțitorilor lor care se vor deplasa la Poiana,

pe adresa F.R.A. str. Vasile Conta nr. 16 București, în vederea rezervării locurilor de cazare.

Concursuri pe orice vreme!

Timpul nefavorabil de la Poiana și în special ploaia care a căzut toată dimineața dinaintea primului start al „internaționalelor" a pus serios pe gînduri pe mulți dintre antrenorii atleților români care au solicitat organizatorilor să contramandeze concursul (!).

Auzind de cererea lor, dl. Adrien Paulen, președintele Comitetului european de atletism, a zîmbit și a spus: „Cele mai multe concursuri din această vară s-au desfășurat în condițiuni atmosferice nefavorabile, în nordul și în centrul Europei, în apus și în răsărit, și totuși rezultatele au fost bune. Are cineva certitudinea că la Olimpiadă va fi vreme bună? Atletul, dacă e atlet și dorește să facă ceva, trebuie să concureze în orice condiții, căci cu cît vor fi mai grele aceste condițiuni cu atît el va avea posibilitatea ca ulterior să obțină performanțe mai bune".

Dl. Paulen are perfectă dreptate, căci cu atitudini de domnișorică nu se pot obține performanțe mari în atletism!

Atleți români la Festival

În concursul de la Sofia vor lua parte și următorii atleți români: Valeria Bufanu (80 mg), Maria Pandele (pentation) Mihaela Peneș (sulița), Elena Vintilă (pentation), Viorica Viscopoleanu (lungime), Gh. Costache (ciocan), Dan Hidișanu (110 mg), Șerban Ioan (înălțime), Valentin Jurcă (decatlon), Vasile Mureșan (lungime), Iosif Naghi (disc), Vasile Sărucan (lungime), Andrei Sepci (decatlon).

Nu e de loc ușor să stăpînești numeroșii cai putere pe un traseu greu. N. Zidaru (Steaua) va redresa motocicleta și va continua cursa.

TRASEUL DUR ESTE AVANTAJOS SAU NU?

Etapa a patra a campionatului național de motocros, desfășurată duminică la Cîmpina, a relevat unele aspecte care trebuie să dea de gîndit alergătorilor, antrenorilor și arbitrilor.

Astfel, cu privire la traseu, s-au auzit voci care susțineau că duritatea excesivă a acestuia dezavantajează pe sportivi și mașinile lor. Este adevărat că traseul a fost amenajat pe unele pante foarte grele, dar acest lucru nu i-a împiedicat pe mulți dintre alergători să-și etaleze pregătirea tehnico-tactică și fizică, arme cu care au abordat întrecerea de pe poziții superioare. Că a fost așa, ne-au demonstrat-o rezultatele foarte bune obținute, în atari condiții, de **SEILER, PUIU DĂNESCU** (500 cmc), **DOVIDS, STEPHANI, A. IONESCU** (250 cmc), **C. MARIN, M. BANU** (300 cmc), care au acoperit parcursul fără greșeală. Alături de ei, mai menționăm pe **Sasz, Lucaci** (500 cmc), **Coman, Savin, Goran,** (250 cmc), **Șt. Matei, Pancratz** (300 cmc) pentru dîrzenia cu care au făcut față greutăților. Ceva mai mult, Goran, după ce luase conducerea plutonului în mansa a doua, a avut o defecțiune mecanică sicîitoare, dar nu s-a descurajat, ci a continuat lupta. Nu tot același lucru se poate spune despre Chițu, Paxino, Macarie, cărora le reproșăm că datorită unei verificări mai puțin atente a motocicletelor înainte de cursă, au înregistrat defecțiuni mecanice care i-au

scos din luptă, într-una sau chiar în ambele manșe. În concluzie, duritatea traseului i-a avantajat — firesc, logic — pe cei bine pregătiți.

Un alt aspect a fost cel legat de necunoașterea unor prevederi regulamentare. Se știe că alergătorul prins din urmă, cu unul sau mai multe ture, este obligat de regulament să lase loc de trecere celor care n-au tura lipsă. De data aceasta au căzut în culpa de a nu se lăsa depășiți motocrosiști cu experiență: Macarie, Paxino, Keresteș, Savin, Fl. Ștefan. Este drept că nici antrenorii lor și nici arbitrii de traseu nu i-au avertizat că trebuie să se lase depășiți și, din acest punct de vedere, sînt la fel de vinovați. Deoarece motocrosul este un sport — prin excelență — individual, n-au ce căuta aici „aranjamente" de echipă, ele dăunînd calității disputei și, în ultimă instanță, frînînd creșterea valorică a unor sporturi. F.R.M. și Colegiul central de arbitri trebuie să ia măsuri eficiente ca pe viitor să nu se mai repete asemenea încălcări ale regulamentului.

Cîteva cuvinte și despre organizatori. Dacă traseul a fost bine amenajat, reproșăm A. S. Poiana Cîmpina că spre deosebire de alte ocazii, cînd organizarea a fost perfectă, la ultima etapă am constatat lipsuri supărătoare. Absența apei de băut și, mai ales, de spălat în parcul motocicletelor a provocat vii și justificate reacții. De asemenea, au lipsit tradiționalele coroane cu care sînt răsplătiți învingătorii. Marcajul la intrarea din parc în traseu și la ieșirea din traseu spre parc a fost necorespunzător. Sperăm că pe viitor asemenea defecțiuni vor fi înlăturate și A. S. Poiana Cîmpina se va bucura de aceleași aprecieri favorabile.

I. DUMITRESCU

PATRU ÎNTR-O LOTCĂ

(XX) CLONCUL

(Urmare din pag. 1)

puind ciuperci cu picioare, flori lemnoase.

Fără îndoială că rămînînd unsprezece ore pe zi în barcă și avansînd cu șase-șapte kilometri pe oră (fără curent și cu vînt din prova) se pot parcurge zilnic șaizeci sau șaptezeci de kilometri. Dar, acest fel de a călători, în afara faptului că devine epuizant, se transformă într-un soi de antrenament intensiv, care nu are altă contingență cu turismul decît cadrul în interiorul căruia se desfășoară. Pentru a putea vedea cu adevărat toate aceste ostroave — atît de tăcute, aproape tainice — pentru a putea simți aromele lor discrete, pentru a putea înțelege că au personalitatea și bizareriile lor — începînd cu ostrovul Puiul de lup și sfîrșind cu ostrovul Iepurașul și Ostrovelul — trebuie să le calci cu piciorul, să te oprești între trunchiurile ce poartă imense bărbii de recuzită din ierburi uscate, să asculți ciocănitoarea, să auzi clipocitul fluviului pe marginea lor și, adesea, șoaptele, grohăiturile, gemetele datorate aerului care, pătrunzînd în orificiile argilei, o dată cu apa, o face să cînte, ca pe o imensă orgă înecată.

Acești ulmi bătrîni, cărora fluviul le-a spălat pămîntul dintre rădăcini, sălciile prăbușite, cu miezul uscat, transformat în numeroase guri de tun, arborii trăzniți susținîndu-se numai în coajă, coloniile de stîrci albi și cenușii, cotofenele, cîrdurile de rațe, eretii care se învîrt deasupra noastră, hohotind ca niște măgari înaripați, pescărușii țipînd săibatic, plopii canadieni cu piastroane albe — ne silesc să ne oprim, să-i privim, să-i ascultăm. Nu putem transforma călătoria într-o încercare de forță. Seara, poposim pe o plajă pustie — sînt sute de plaje albe, parcă abia născute, sute de plaje cu nisip fin, sute de mici golfuri în care poți înnopta. Dormim în poloage și plecăm în zori pentru a putea ajunge seara la Bechet. Trecem prin fața gurilor Jiului — dar rîul e scăzut și abia ocolește grindul de aluviuni depuse la vărsarea sa în Dunăre.

Sosim la Bechet pe întuneric. Sîntem obosiți, vrem să ne culcăm numaidecît. Dar pescarii sînt acolo abia întorși de la vînătoarea lor acvatică și trag în țeapă cîteva plătici, un somotei, o cegă, pe care le frig „la țăcălie". Ne invită, și noi acceptăm cu entuziasm, devorînd cu mai multă lăcomie decît s-ar cuveni peștele pe care focul l-a uscat, l-a afumat puțin — mîncăm la lumina felinarului nostru de vînt, prins într-o crăcană. Mîncăm și vorbim despre cloncul pe care l-am căpătat o dată cu invitația la masă. Sînt convins că la vederea acestui pumnal de lemn avînd în vîrf un disc oblic, amintind mai mult un bumerang decît o sculă de pescuit, fiind, de fapt... un instrument muzical, sufletele pescarilor amatori ar fi înecate de o neagră invidie. Cloncul e încă prea puțin cunoscut, chiar de către pescarii profesioniști ai Dunării — aveam să ne convingem de asta — și e prin funcția sa un fel de clopot care ademenește somnii. Bătînd cu el în apă, cu o mișcare scurtă, rotită, se obține un sunet gutural de o rezonanță aproape metalică și a cărui onomatopee i-a dat și numele: clonc.

Această bătaie a clopotului de lemn adună somnii în jurul cîrligului, în care se zbate o broască abia străpunsă. Și, îmbătați de ritmul cloncului, somnii mușcă din nadă...

Ascultăm poveștile pescarilor, jucîndu-ne cu miraculosul instrument. Și-i credem, pentru că somoteii se perpelesc pe țăcălii în fața noastră.

AGENDA VÎNĂTORULUI ȘI PESCARULUI SPORTIV

Gustar, cum mai este denumită luna august, aduce multe satisfacții vînătorilor și pescarilor. Acum este permisă vînătoarea becaținelor, a dublelor, a porumbeilor sălbatici, a turturelelor și cocoșarilor. Pot fi împușcați și dăunătorii vînatului, bineînțeles, cu excepția celor ocrotiți de lege. De asemenea, cu autorizație specială, se admite vînarea urșilor carnivori și căprioriior.

Dar, această lună reprezintă un eveniment deosebit de important pentru lumea vînătorească de la noi deoarece, la 15 august are loc deschiderea sezonului de prepeliță. Este o vînătoare cu vechi tradiții în România. Tot la această dată, începe și vînătoarea cîrsteilor, a cocorilor, a gîștelor și a rațelor. Deci, activitate de vîrf.

Pentru o cît mai bună reușită în „recoltarea" rațelor și gîștelor sălbatice este necesară însă amenajarea din timp a locurilor celor mai potrivite, a adăposturilor de pîndă. De aceea, vor trebui identificate din vreme locurile lor de hrănire și de dormit.

Paralel cu exercitarea acestei vînători, în așteptarea deschiderii sezonului la cerbi, se vor face pregătirile de rigoare: curățirea potecilor de vînătoare, revizuirea construcțiilor și instalațiilor vînătorești, pregătirea cabanelor etc.

„Plină" se anunță a fi și activitatea pescarilor. După cum se știe, în august este permis pescuitul sportiv la toate speciile atît în apele de munte cît și în cele de la șes. Și cele mai bune rezultate le dă acum pescuitul în Dunăre. Dar, pentru că vorbim de pescuit, este bine de menționat și un alt lucru: în apele cu un debit, în general, scăzut, deversarea reziduurilor are efecte foarte grave asupra faunei piscicole. De aceea este de dorit a fi semnalat filialelor A.G.V.P.S., orice aspect de poluare a apelor; pește mort, colorare intensă a apei etc.

ÎN FAȚA FILEULUI

LOTUL FRANCEZ DE TINERET NE VIZITEAZĂ ȚARA

Reprezentativa noastră de tineret, care a cîștigat turneul speranțelor olimpice desfășurat recent în Cehoslovacia, va primi vizita lotului omolog din Franța. Tinerii voleibaliști români și francezi se vor pregăti în comun la Predeal între 6 și 20 august.

TURNEELE FINALE ALE CAMPIONATELOR DE JUNIORI ȘI JUNIOARE

Orașul Sibiu va găzdui două importante manifestări voleibalistice. Este vorba de turneele finale ale campionatelor naționale de juniori și junioare. Băieții își vor disputa titlul suprem între 7 și 11 august, iar fetele între 14 și 18 august. Pentru turneele finale s-au calificat echipele: **BĂIEȚI: — Rapid București, Șc. sp. nr. 2 București, Șc. sp. Ploiești** (campioana școlilor sportive, prezentă în imaginea de mai jos), **Liceul „N. Bălcescu" Cluj, C.F.R. Timișoara și Liceul cu program de educație fizică Rm. Vîlcea; FETE — Șc. sp. Sibiu, Șc. sp. Constanța, Șc. sp. Timișoara, Liceul „N. Bălcescu" Cluj, Șc. sp. nr. 2 București și Unirea București.**

TABĂRA DE JUNIORI LA SIBIU

110 juniori și junioare vor participa, între 12 august și 10 septembrie, la tabăra națională organizată de F. R. Volei la Sibiu. La sfîrșitul perioadei de pregătire, va avea loc un turneu internațional la care vor lua parte reprezentativele de juniori și junioare ale Poloniei, Ungariei și României (țara noastră va prezenta cîte două formații atît la băieți cît și la fete).

ROMÂNIA—U.R.S.S (F) 1—4

Aseară, în sala Dinamo din Capitală, reprezentativele României și U.R.S.S. s-au întîlnit, într-un meci de antrenament încheiat cu rezultatul de 1—4 (—6, —4, 9, —6, —11).

Atenție sporită creșterii cadrelor din mișcarea sportivă

(Urmare din pag. 1)

C.N.E.F.S. au subliniat, în această chestiune, că, pe viitor va trebui ca eforturile să fie canalizate pentru pregătirea unui număr suficient de cadre didactice pentru școlile generale, pentru întărirea bazei materiale a acestora. În această direcție va fi nevoie ca organele județene și locale ale C.N.E.F.S. să colaboreze mai intens cu cele ale Ministerului Învățămîntului, îndeosebi recomandînd elemente cu aptitudini și cu dragoste de sport care să urmeze cursurile instituțiilor de profil, și asigurînd, totodată, condiții de muncă corespunzătoare absolvenților repartizați în județele sau orașele respective.

★

Mișcarea sportivă din țara noastră își bazează o mare parte a activității pe aportul activului obștesc. În prezent, în organele mișcării sportive sînt angrenați circa 400 000 de activiști, cei mai mulți dintre ei lucrînd cu pricepere și pasiune. Este necesar însă ca atît C.N.E.F.S., cît și organele sale locale, să se ocupe mai mult de instruirea acestor inimoși activiști, să-i antreneze mai eficient în muncă și să-i stimuleze pe cei mai merituoși.

★

Principala pîrghie a organizării și desfășurării sportului de masă din țara noastră o constituie instructorii de sport. Ca o consecință a preocupărilor manifestate în anii 1962-67 au fost pregătiți aproape 100 000 de instructori. Numărul lor este, desigur, impresionant dar, în mod practic, doar o mică parte dintre aceștia lucrează în mod constant și organizat în secții și asociații sportive, astfel că, în unele județe numărul instructorilor de sport este total insuficient. Acțiunile întreprinse în 1967-68 pentru remedierea acestei deficiențe s-au manifestat mai mult pe linia sectoarelor de specialitate ale M.F.A. și M.A.I. În această privință este de subliniat preocuparea M.F.A. de a forma un mare număr de instructori de schi, care au fost folosiți judicios în a învăța să schieze cîteva mii de militari. De asemenea, a fost format un număr însemnat de instructori de sport, prin cursuri facultative, în cadrul unor institute de învățămînt superior. Dar, așa cum a reieșit din discuții, această problemă atît de importantă nu a fost încă tratată cu atenția cuvenită la nivelul consiliilor județene pentru educație fizică și sport, al organelor locale sindicale și ale U.T.C.

★

În încheierea ședinței Consiliului Național pentru Educație Fizică și Sport a fost adoptată o hotărîre privind acțiunile care trebuie întreprinse în viitorul apropiat și în perspectivă, pentru ca activitatea de pregătire, perfecționare și utilizare a cadrelor de educație fizică și sport să se îmbunătățească în mod continuu sub feluritele ei aspecte.

Absențe nemotivate la primul campionat național al juniorilor mici

Prima ediție a campionatului național pentru juniorii de categoria a II-a (16 ani și mai mici) și-a disputat meciurile inaugurale ieri dimineață, în bazinul de 25 de metri de la ștrandul Tineretului. Cinstea de a face cele dintîi schimburi de mingi a revenit echipelor Politehnica Cluj și Crișul Oradea care au susținut o întrecere destul de echilibrată, încheiată cu scorul de 6—4 (2—1, 2—0, 1—2, 1—1) în favoarea clujenilor. La început, se părea că aceștia vor cuceri victoria cu ușurință (au condus cu 4—1), dar, treptat jocul s-a echilibrat (orădenii au refăcut pînă la 3—4) și doar plusul de precizie în pase și aruncări la poartă, a decis rezultatul. Au înscris Covaci (autogol), Rus (3), Pop și Bordea pentru Politehnica, respectiv Covaci (2), Firez și Stănescu.

În continuare, Progresul București, prezentînd o formație evident mai tehnică și mai matură a dispus de foarte tînăra echipă Constructorul Lugoj (alcătuită, de fapt, din minipoloiști) cu scorul de 25—1 (8—0, 7—1, 4—0, 6—0). Sperăm că proporția acestei înfrîngeri, ca și a celorlalte care se anunță nu va duce la descurajarea tinerilor sportivi lugojeni, pentru care turneul de la București trebuie să constituie un prilej de acumulare de cunoștințe tehnice și tactice.

Prezența la primul campionat național al juniorilor mici a echipei din Lugoj și temeritatea cu care aceasta a luptat împotriva unor adversari evident superiori au făcut ca absența nemotivată a reprezentantelor orașelor Timișoara, Tg. Mureș și Arad să apară și mai supărătoare. Deși invitate, echipele din aceste centre cu o veche și puternică tradiție în poloul românesc nu s-au prezentat la naționale, motivînd lipsa fondurilor necesare deplasării. Ne întrebăm, dacă era vorba de fotbal, consiliile județene respective, cluburile și asociațiile sportive cu echipe de polo, ar fi avut aceeași atitudine?

Competiția continuă astăzi, de la ora 10 (Rapid — Crișul, Politehnica — Progresul) și de la ora 17 (Crișul — Progresul și Rapid — Constructorul), la ștrandul Tineretului.

— d. st. —

CAIACUL AMIRAL ȘI-A PIERDUT BUSOLA?

Îndeplinindu-și o plăcută îndatorire, ziarul nostru a elogiat deseori, mai ales în ultima vreme, comportarea caiacistului Aurel Vernescu, incontestabil unul dintre cei mai mari sportivi români, deținătorul unei impresionante colecții de titluri și medalii cucerite la campionatele lumii și ale Europei, învingător în zeci de concursuri internaționale de amploare. Cititorii „SPORTULUI" își amintesc, desigur, și serialul intitulat CAIACUL AMIRAL publicat, recent, spre a face cunoscute și altor sportivi drumurile gloriei pe care Aurel Vernescu le-a străbătut cu remarcabilă voință și putere de luptă, dar și pentru a omagia, încă o dată, pe acest virtuoz al padelei căruia i-au devenit atît de familiare podiumurile de onoare de la Poznan, Jajce, Snagov, Grünau, Duisburg...

Ne exprimam atunci părerea că, de fapt, finalul acestui serial este încă departe, că el va trebui scris abia peste ani de zile, timp în care Aurel Vernescu va aduce negreșit caiacului românesc strălucirea altor titluri și medalii. Nu ne-am gîndit însă nici o clipă că pînă la apusul carierei sale sportive Aurel Vernescu nu va mai gusta din amara cupă a înfrîngerii. Pentru că sînt acele momente firești pe care nu le-a putut evita nici unul din marii performeri ai lumii! Dar, numeroșii suporteri ai CAIACULUI AMIRAL nu se așteptau ca aceste clipe să vină atît de repede și tocmai acum în plin sezon preolimpic cînd multe din speranțele iubitorilor de sport din țara noastră se îndreaptă spre echipa care va lua startul pe apele canalului mexican de la Xochimilco.

Să recapitulăm. Mai întîi, spre deziluzia spectatorilor și telespectatorilor, a fost acea cursă atît de comentată desfășurată la Snagov în cadrul regatei internaționale, cînd echipajul Vernescu—Sciotnic *(din motivele amintite vorbim însă, în special, de Vernescu) s-a clasat pe locul 4 fiind întrecut cu patru secunde (!) de caiaciștii maghiari* Giczi *și* Timar. *Motivele obiective, amintite și în cronica competiției, scuză doar parțial acest rezultat modest obținut într-o probă în care sportivii români porneau ca mari favoriți. Fără îndoială, experiența acestora le permitea să depășească momentul critic ivit în desfășurarea cursei și să continue lupta sportivă, nu s-o abandoneze! Arătînd aceste lucruri și publicînd observațiile critice ale antrenorului emerit* Radu Huțan, *ziarul nostru opinia — așa cum, de altfel, o face și acum — pentru analiza rezultatelor într-un climat de calm și luciditate. Și, în orice caz, trebuia așteptat următorul concurs internațional, cu adversari la fel de puternici și — în schimb — fără „motive obiective" Acesta a fost recentul examen de pe apele lacului danez* Bagsvaerd. *Rezultat:* Vernescu *și* Sciotnic *n-au reușit,* de data aceasta în condiții absolut egale de întrecere, *tentativa de a obține o victorie în fața caiaciștilor sovietici* Saporenko *și* Moruzov. *Este, desigur, regretabil faptul că inițial arbitrii au comunicat o diferență de 5 secunde în loc de două (ulterior s-a făcut rectificarea cuvenită), dar a fost clar pentru toți cei prezenți în tribunele de la Bagsvaerd că sovieticii au cîștigat cu diferență de o barcă și că sportivii noștri — din nou! — văzînd că nu-i pot întrece, nici n-au făcut eforturile de care sînt capabili pentru a reduce la maximum distanța între cele două echipaje.*

Ce concluzii se desprind din ultimele două evoluții internaționale? *În primul rînd, trebuie precizat că la ora actuală echipajul Vernescu—Sciotnic nu se află în cea mai bună formă, în raport cu principalii adversari, și că deține — după calculul întîlnirilor directe cu pretendenții la medaliile olimpice — locul III în ierarhia mondială (după echipajele* Uniunii Sovietice *și* Ungariei). *Este o realitate!*

Care sînt cauzele? *Fără îndoială pot fi date multe explicații. Cele pe care le considerăm de importanță maximă, sînt, însă, legate de pregătirea lui Aurel Vernescu. A fost destul ca volumul antrenamentelor să fie redus cu cîteva procente pentru ca acest rabat să fie rapid plătit. Cu numai cîteva antrenamente de fond mai puțin, cu numai cîteva repetări de starturi eliminate din programul unei săptămîni, forma sportivă coboară exact atît cît să ajungi — chiar după o suită de victorii — pe locul III! În sport nu se poate cîștiga numai din experiență. Cine vrea să se mențină în frunte trebuie să muncească în fiecare zi mai mult, cu totală dăruire, cu ambiție sporită. Mai ales atunci cînd dorește — așa cum știm că dorește Aurel Vernescu — împlinirea unui vis de aur:* titlul olimpic. *Sînt în lumea caiacului și canoei mulți sportivi, din țară și de peste hotare, care au învățat și învață din experiența lui Aurel Vernescu. Același lucru trebuie să-l facă, însă, și el, tot timpul, cu sincera convingere că așa este bine, că așa îi va fi mai ușor să mențină CAIACUL AMIRAL la conducerea flotilei noastre, pe care o dorim victorioasă în toate marile competiții viitoare.*

Altfel, fără busola muncii neobosite, a respectului deplin față de valoarea adversarului, a modestiei exemplare, CAIACUL AMIRAL poate fi amenințat de pericolul naufragiului. Așteptăm însă cu încredere rezultate care să arate că nu va mai fi nevoie de un S.O.S.!

Dan GARLEȘTEANU

fotbal

Ce trebuie să cerem antrenorilor noştri de fotbal?

(Urmare din pag. 1)

ale organizării antrenamentului în fotbal etc. etc.

Prin cele spuse pînă acum, nu am nici pe departe intenţia de a aduce circumstanţe atenuante antrenorilor, aceasta cu atît mai mult cu cît unii dintre ei, chiar din nivelele superioare, dau dovadă de rutină, nu vor să facă eforturi în acest sens şi nu înţeleg să iasă din obiceiurile lor. Am vrut să arăt numai una din anomaliile fotbalului nostru, legate de munca antrenorilor. Continuînd pe acest drum, vom fi puşi în situaţia să apelăm la aceleaşi mijloace de antrenament, ba chiar să primim reproşuri — fie ele chiar indirecte — aşa cum s-a întîmplat cu jucătorul Barbu, care, într-o declaraţie făcută revistei „Fotbal" a spus că a rămas deosebit de surprins de conţinutul antrenamentelor conduse de cunoscutul specialist vest-german Kirchrat. Cu alte cuvinte, Barbu, cu experienţa lui, n-a avut de multe ori prilejul să participe la astfel de antrenamente. Destul de grav, chiar dacă Barbu ar fi exagerat puţin în afirmaţia sa.

Avînd în vedere că Kirchrat a condus un număr foarte mic de antrenamente şi presupunînd că aşa ar lucra întotdeauna (ceea ce este indiscutabil mai greu), trebuie să recunoaştem că aceasta presupune o pregătire profesională foarte bună, o îmbinare judicioasă a principiilor fundamentale ale pregătirii cu metodele de antrenament (variat, continuu, generalizat, analitic, cu intervale, în circuit, izometric, jocurile etc.). Pentru a completa profilul unui antrenor, la cele de mai sus se mai adaugă talentul, tactul, simţul pedagogic, puterea educativă, toate corelate cu o viaţă ordonată.

Dacă antrenamentele respective au fost variate, plăcute şi în acelaşi timp intensive, înseamnă că antrenorul german „şi-a făcut meseria" şi nimic mai mult. Aşa trebuie lucrat şi la noi, indiferent pe ce căi s-ar ajunge la aceasta, pentru că cu cît antrenamentele se măresc ca volum şi intensitate cu atît ele trebuie să se desfăşoare mai „pe nesimţite".

Iar dacă în antrenamentele noastre nu se întîmplă întotdeauna aşa, aceasta se datorează — după părerea mea — următoarelor cauze:

— lipsă de timp (aşa cum am arătat);

— încrederea oarbă a unor antrenori în vechile metode sau necunoaşterea celor noi;

— la adăpostul renumelui de foşti buni fotbalişti, unii antrenori nu aduc nimic în plus. Mai devreme sau mai tîrziu, dacă vor continua pe acelaşi drum, aceştia se vor înlătura singuri;

— sistemul actual de calificare nu oferă posibilitatea însuşirii meseriei de antrenor ca orice altă profesiune.

Dacă respectul pentru această foarte grea meserie nu se face simţit pretutindeni, cred că la aceasta au contribuit, în primul rînd, formele actuale de calificare. Nu ştiu dacă există altă profesiune de importanţa şi amploarea celei discutate în care să ai şansa ca în numai trei luni de zile să devii un specialist.

Ce măsuri ar putea schimba — după părerea mea — această situaţie?

1. Degrevarea antrenorilor de anumite atribuţii administrative. Acesta să aibă posibilitatea să se ocupe numai de procesul instructiv-educativ. În acest mod, ar dispare şi ultima piedică obiectivă din calea perfecţionării antrenorilor noştri, în sensul documentării de specialitate şi a muncii de creaţie. O astfel de stavilă fiind înlăturată, nimic nu mai poate interveni în procesul firesc al muncii calitative, în afară de cazurile celor răuvoitori sau ale celor neputincioşi de a asimila.

2. O mai judicioasă selecţie a antrenorilor. Există o luptă neprincipială de opinii între cele două categorii de antrenori: absolvenţii I.C.F. şi absolvenţii cursurilor de calificare. Cei din prima categorie susţin garanţia complexei lor pregătiri, ceilalţi pe cea a practicii îndelungate ca jucător. Părerea mea este că fotbalul nostru are nevoie şi de unii şi de alţii. Totul stă în selecţionarea lor. Aşa după cum nu orice fotbalist — fie el cît de bun — poate fi în mod automat şi un bun antrenor, tot aşa nici orice I.C.F.-ist, cu toată buna lui pregătire, nu întruneşte întotdeauna calităţile necesare meseriei de antrenor. Sînt antrenori cu bune rezultate — foşti jucători ca: Ion Bălănescu, Ştefan Coidum, Ştefan Covaci, Traian Ionescu, Basil Marian, Dumitru Nicolae-Nicuşor, Ilie Oană, Ştefan Onisie, Valentin Stănescu, Constantin Teaşcă, Virgil Blujdea, Toma Jurcă, Valeriu Neagu, după cum sînt şi absolvenţi I.C.F. care se integrează în aceeaşi categorie: Constantin Cernăianu, Petre Comăniţă, Robert Cosmoc, Gheorghe Dumitrescu, Gh. Ola, Victor Stănculescu etc.

Propunerea constă într-o mai judicioasă selecţie a antrenorilor, atît în formarea lor, cît mai ales după aceea. Poate că n-ar fi rău să se treacă la un studiu privind selecţia antrenorilor.

3. Şcoală de antrenori de fotbal cu durata de 2 ani, în care timp să se efectueze şi practică la echipe. Prin desfiinţarea cumulului, în oraşul Bucureşti sînt nenumărate echipe care ar putea beneficia pe timp de 2 ani de zile de îndrumarea necesară. S-ar atinge astfel un dublu scop: pregătirea complexă teoretico-practică.

4. Întrucît o şcoală de durată necesită şi o cît mai complexă pregătire a lectorilor, se impune un studiu de documentare la diversele şcoli cu renume din străinătate.

Chiar dacă în structura sa organizatorico-metodică sînt alte domenii (secţiile de fotbal, jucători, masori etc.) la care ar trebui să se reflecteze destul de serios, rămînerea în urmă a fotbalului nostru este şi o consecinţă a deficienţelor din activitatea antrenorilor. Există posibilităţi de recuperare, dar pentru aceasta trebuie pornit serios şi cît mai grabnic la drum.

Portarul Niculescu (F.C. Argeş), protejat de fundaşul Ioniţă (F.C. Argeş), a reţinut balonul (Fază din meciul amical A.S.A. Tg. Mureş — F. C. Argeş).
Foto: M. Szasz — Tg. Mureş.

PREGĂTIRI...

A.S.A. TG. MUREŞ — INDUSTRIA SÎRMEI 2—1 (2—1)

Oaspeţii au dat o replică dîrză mureşenilor şi, după aspectul jocului, meritau un rezultat de egalitate. Au înscris: Silaghi (min. 39), Mureşan (min. 40), respectiv Sardi (min. 44).

N. STĂNESCU
corespondent

FLACĂRA MORENI — PETROLUL PLOIEŞTI 4—2 (2—1)

Joc frumos, în care localnicii s-au întrecut pe ei înşişi. Meciul a constituit un bun prilej de verificare a potenţialului echipei Flacăra înaintea turneului din Bulgaria. Autorii golurilor: Drăgan (min. 32, 65 şi 74), Bucur (min. 40), respectiv, Dridea (min. 42) şi Moldoveanu (min. 56).

GH. ILINCA
corespondent

PATRU ANTRENAMENTE SĂPTĂMÎNAL LA MUREŞUL LUDUŞ

Echipa Mureşul Luduş, din campionatul diviziei C, seria a VI-a, se pregăteşte cu asiduitate pentru noul sezon. Săptămînal se efectuează cîte patru antrenamente, la care se pune un accent deosebit pe mărirea capacităţii de efort a jucătorilor. Pînă la începerea campionatului, Mureşul va susţine două meciuri de verificare cu formaţii din divizia C. La antrenamentele conduse de Septimiu Pop participă următorii jucători: Domokoş, Fekete, Lonean, Timar, Moreh, D. Stoica, Hagău II, Fl. Stoica, Nemeş, Berar, Răşinaru, Szekely, Drăghici, Neagu, Buzan, Lechinţan, Cocioarbă, I. Oaneş. Meciurile de campionat se vor desfăşura pe stadionul Mureşul, la care în prezent se efectuează lucrări de reamenajare, ce vor fi terminate pînă la 11 august.

IOAN BORGOVAN
corespondent

O poveste ciudată

În ziarul nostru nr. 240 din 12 iulie s-a publicat lotul republican al arbitrilor de fotbal — oraş Bucureşti, ce ne fusese comunicat de Federaţia română de fotbal, sub semnătura secretarului ei general, ION ŞICLOVAN.

Cu acest prilej am constatat că în rîndurile arbitrilor din primul pluton reapărea şi cunoscutul arbitru internaţional Mihai Popa, după o absenţă de circa doi ani, timp în care a condus meciuri de categorie inferioară.

Spre surprinderea noastră, cu două zile în urmă, de la acelaşi for am primit listele arbitrilor divizionari A, B şi C, în care figurează arbitri din Bucureşti, Oradea, Constanţa, Braşov, Galaţi şi alte oraşe, dar din care lipseşte numele lui Mihai Popa.

Se ridică o întrebare logică: ce s-a întîmplat între 12 şi 31 iulie? Cine a anulat hotărîrea care îl reintroducea pe Mihai Popa în rîndurile arbitrilor divizionari?

La federaţie, unde am pus aceste întrebări, s-a ridicat din umeri, dîndu-ni-se răspunsuri echivoce, din care n-am înţeles nimic.

Nu vrem să jignim pe nimeni. Dar, oricum, apare bizar faptul că, în lista arbitrilor divizionari A, pe care am citit-o, întîlnim nume ca Gavrilă Pop, Chifor Zaharia, Alexandru Pîrvu (cel cu „firul scurt") etc., ale căror arbitraje, din trecut, au provocat nemulţumiri pe teren şi în tribune. Colegiul central al arbitrilor a avut, de asemenea, „grijă" să nu-l omită nici pe N. Rainea, suspendat recent pentru abateri de la etica sportivă. În schimb, se încearcă, readucîndu-se mereu şi mereu în discuţie lucruri de mult depăşite, ţinerea la index, LA INFINIT, a primului nostru arbitru care a primit ecusonul F.I.F.A.

De ce tolerează Federaţia română de fotbal asemenea metode? De ce o hotărîre semnată de secretarul general al F.R.F. (am păstrat originalul) îşi pierde valabilitatea după două săptămîni, fără ca nici un fapt nou să fi intervenit între timp? Introducerea lui Mihai Popa în lotul republican, dispariţia lui misterioasă, peste noapte, din acest lot nu reflectă oare un sistem de lucru care n-are nimic comun cu principialitatea, cu simţul de răspundere ce trebuie să caracterizeze activitatea forului conducător al fotbalului nostru?

M. B.

P.S. Ieri, pe sălile federaţiei, ni s-a comunicat VERBAL că arbitrul Mihai Popa a fost introdus în lotul republican pentru divizia...C.

Fără comentarii!

De la F.R. Fotbal

• ORELE DE ÎNCEPERE A JOCURILOR ÎN DIVIZIILE A, B şi C.

• PRECIZĂRI PRIVIND LIMITA DE VÎRSTĂ A JUCĂTORILOR ÎN DIVIZIILE B şi C.

• Meciurile din campionatul diviziei naţionale A, turul ediţiei 1968-1969, vor începe la orele:

— 17,30 în etapele din zilele de 11 şi 18 august;

— 17,00 în etapele din 25 august, 1 şi 8 septembrie;

— 16,30 în etapele din 15 şi 22 septembrie;

— 16,00 în etapele din 29 septembrie, 6 şi 13 octombrie;

— 15,30 în etapa din 20 octombrie;

— 15,00 în etapele din 3, 10 şi 17 noiembrie;

— 14,30 în etapa din 1 decembrie.

Partidele din campionatele diviziilor B şi C vor începe la ora 10, cu excepţia celor (din diviziaB) care vor fi incluse în programul Pronosport. Acestea se vor disputa după-amiaza, la ora stabilită pentru meciurile din divizia naţională A.

Echipele care doresc să dispute partidele la alte ore decît cele de mai sus, vor cere aprobarea în scris Federaţiei române de fotbal cu cel puţin 10 zile înainte de data programării meciului.

• Se aduce la cunoştinţa secţiilor de fotbal cu echipe în campionatele diviziilor B şi C că jucătorii sub 23 de ani care vor fi trecuţi pe foile de arbitraj trebuie să fie născuţi după data de 1 august 1945, iar jucătorii-juniori să fie născuţi după data de 1 septembrie 1950.

Tragerea excepţională — 6 august atribuie:

— Autoturisme „FIAT 1800", „RENAULT 10 MAJOR" „MOSKVICI 408" cu 4 faruri şi radio în număr NELIMITAT;
— 100 excursii „TURUL ROMÂNIEI" (circa 10 zile);
— premii de valoare variabilă şi fixe în bani.

Cu biletele seria F de 20 lei puteţi participa la toate cele 10 extrageri = 120 numere.

Luni 5 august 1968, ULTIMA ZI pentru procurarea biletelor.

• Tragerea LOTO de astăzi va avea loc la Bucureşti în sala din strada Doamnei nr. 2. Tragerea va fi televizată, cu începere de la ora 19.50.

Este necesar şi un regulament intern al federaţiei

Discuţiile purtate în jurul statutului F. R. Fotbal au scos la iveală numeroase probleme interesante. Doresc să contribui la această dezbatere, prin unele propuneri izvorîte din experienţa proprie şi din studierea experienţei organizatorice a altor ţări.

După părerea noastră, un statut oricît de clar şi de complet ar fi el, nu poate defini toată amploarea şi detaliile activităţii federale. El conţine doar principiile fundamentale ale normelor conducătoare. De aceea, este necesar concomitent şi un regulament intern al federaţiei, care, bazat pe statut, să conţină normele organizatorice, administrative şi juridice, după care trebuie să activeze fiecare organ federal. Toate federaţiile din ţările cu fotbal avansat au astfel de regulamente interne. Chiar şi la noi, înainte de ultimul război mondial, federaţia de fotbal a avut un asemenea regulament. Cîteva exemple luate din activitatea practică vor lămuri poate mai bine necesitatea acestuia.

Nelămurit în statut este modul în care se realizează legătura organizatorică dintre organele centrale şi organele locale ale federaţiei. Nu se arată clar dacă fiecare comisie sau colegiu central menţine legături directe cu organele locale corespunzătoare, sau dacă aceste legături sînt realizate printr-un anumit organ al federaţiei.

O altă chestiune în care a domnit pînă în prezent arbitrariul cel mai dăunător este cel al sancţiunilor date de către diferite comisii jucătorilor, arbitrilor, antrenorilor, sau cluburilor şi asociaţiilor care se abat de la normele de comportare sportivă şi cetăţenească. Abaterile nu sînt definite, iar sancţiunile nu sînt stabilite în funcţie de gravitatea faptelor încriminate. În această situaţie, fiecare comisie judecă faptele după criterii diferite şi subiective, sub imperiul unor sentimente de multe ori trecătoare.

Este necesar ca regulamentul de organizare internă să pună ordine şi în acest domeniu, căci dacă pe baza unor hotărîri de sancţionare iau naştere raporturi juridice — şi aceasta este situaţia — atunci se cuvine ca aceste raporturi să se bazeze pe texte clare, lipsite de echivoc. De exemplu, în codul de jurisdicţie şi procedură al Federaţiei de fotbal vest-germane se precizează că pentru jignirea şi ameninţarea arbitrului de linie sau centru, jucătorul poate fi pedepsit cu o suspendare de minimum o lună; pentru neexecutarea dispoziţiilor arbitrului, suspendarea poate merge de la două săptămîni la şase luni, iar pentru comportare nesportivă în timpul jocului sancţiunea prescrisă poate varia între 2—8 săptămîni de suspendare. Astfel de prevederi ar trebui să existe şi într-un regulament intern al federaţiei noastre.

Ni se pare că o altă lipsă a statutului ar fi şi aceea că nu prevede existenţa unui organ care să aibă ca preocupare principală descoperirea, creşterea şi valorificarea jucătorilor talentaţi. Această preocupare care ar trebui să figureze printre obiectivele de importanţă capitală ale fotbalului nostru, în condiţiile actuale, este împărţită între aproape toate comisiile centrale ale federaţiei şi, ca atare, nimeni nu se ocupă de ea cu toată seriozitatea, după o concepţie precisă.

Comisia de juniori, care are sarcina să se ocupe de toţi jucătorii tineri, poate acorda prea puţină atenţie rezolvării cu maximă eficienţă a problemei viitoarelor cadre de jucători fruntaşi. Poate că ar fi necesar să se instituie o comisie specializată pentru această problemă, cu antene în fiecare judeţ. În acest fel, jucătorul de talent, identificat la o vîrstă fragedă, ar putea intra în preocupările unui organ specializat, care să-l îndrume pînă la nivelul echipelor divizionare.

Concepînd în acest fel problema, ar fi posibil să se rezolve îndrumarea jucătorilor de talent către echipele cele mai potrivite pentru dezvoltarea talentului lor şi ar înceta acea agitaţie stîrnită de nerezolvarea într-un cadru echitabil a transferărilor.

Ar mai exista o problemă elementară de practică organizatorică la care statutul nu răspunde şi anume: în ce fel ajung deciziile şi instrucţiunile organelor centrale la cunoştinţa organelor locale chemate să le aplice. Această chestiune constituie baza oricărei organizări eficiente.

Credem că cea mai bună soluţie pentru rezolvarea acestei probleme ar fi reînfiinţarea vechiului buletin federal oficial „ROMBOL" — care să publice săptămînal deciziile tuturor comisiilor şi colegiilor centrale, toate instrucţiunile organizatorice şi metodologice, precum şi alte ştiri legate de funcţionarea angrenajului federal. Foaia aceasta ar putea constitui eventual un supliment al revistei „Fotbal" — care să fie trimis numai abonaţilor afiliaţi la federaţie.

Tudor VASILE

Opinii pe marginea statutului F.R. Fotbal

CÎND COVACI CADE PE GÎNDURI...

Ştefan Covaci — cine nu-l cunoaşte? — este antrenorul echipei campioane — Steaua. Iată-l înaintea meciului amical cu Farul, disputat duminica trecută la Constanţa.

— Supărat?

— Dar ce, n-am motive? Cu cazarea asta...

— Cum cu cazarea? Nu înţeleg. Ştiu doar că staţi la Mamaia, la hotel Parc, condiţii foarte bune...

— Tocmai. Noi în hotel şi jos pe plajă... La Constanţa e bine să joci iarna... Iar vara să vii doar în concediu. Pînă şi Constantin, recunoscut ca cel mai echilibrat jucător, ar fi vrut să facă o baie...

— Spuneţi-mi, meciul de astăzi este prima evoluţie pe litoral, de cînd aţi devenit campioni...

— Campioni?! A, da. Sînteţi încă tînăr, aşa că am să vă spun ceva care, poate, o să vă prindă bine: cînd ai realizat ceva deosebit, e bine să uiţi şi să-ncerci să faci altceva, dacă e posibil şi mai bun... Cu titlul de campioni lucrurile stau cam aşa: te bucuri după ultimul meci, te bucuri cînd echipa primeşte tricourile cu tricolor şi gata! Apoi, credeţi-mă, titlul devine o povară: te obligă! Şi obligaţiile astea te fac să uiţi de trecut, chiar şi de cel mai apropiat... Încep grijile; Haidu e în convalescenţă, Sorin s-a îngrăşat niţel şi multe altele. Mă gîndesc la „C.C.E." şi a venit timpul să facem o figură care să aibă răsunet în Europa...

Dar, ca să vă răspund: da, e primul joc aici, la Constanţa...

— A devenit o obişnuinţă a gazetarilor să întrebe: „Ce proiecte aveţi"? Ce-aţi răspunde dacă v-aş întreba...

Antrenorul Covaci a căzut pe gînduri. Apoi:

— Dacă m-aţi întreba v-aş răspunde, dar aşa, poate că-i mai bine să tac.

Exact în acelaşi moment jucătorii Stelei, ieşiţi din cabine, l-au înconjurat pe antrenorul lor. Dar „Pişti" Covaci era încă pe gînduri. Se gîndea, desigur, la întrebarea aceea pe care nu i-o pusesem...

E greu să fii campion!

Ovidiu IOANIŢOAIA

Pregătiri pentru „Balcaniada Speranţelor"

În vederea participării la prima ediţie a „Balcaniadei" de fotbal pentru echipele de tineret (4—8 septembrie, Salonic), antrenorii Dincă Schileru şi Vintilă Mărdărăscu au convocat ieri după-amiază, pe stadionul „23 August", un număr de 28 tineri fotbalişti care au susţinut două partide de verificare. În primul meci, lotul A a jucat cu Metalul Bucureşti, realizînd un scor egal: 3—3 (2—1). În a doua partidă, lotul B a întrecut pe Electronica Obor cu scorul de 2—0 (2—1). Iată loturile: **Lotul A:** Oprea (Universitatea Craiova), Ştefan (Rapid), Giugarin (Steaua), Cojocaru (Steaua), Canîtchi (Steaua), Rugiubei (Dinamo Bacău), Moldoveanu (Dinamo Buc.), Ionescu (Steaua), Doru Popescu (Dinamo Buc.), Munteanu (Dinamo Bacău), Manea (Steaua). Au mai jucat: Iordănescu şi Tănăsescu (Steaua), Apostol (Met. Buc.), Ivan II (F. C. Argeş).

Lotul B: Vişan (Chimia Rm. Vîlcea), Băluţă (Dinamo Bacău), Popa („U" Craiova), Vlad (F. C. Argeş), Velea (Politehnica Galaţi), Domide (U.T.A.), Constantinescu (Petrolul) Lucaci (A.S.A. Tg. Mureş), Naghi (Crişul Oradea), Seceleanu (C.F.R. Timişoara), Panici (C.F.R. Timişoara). Au mai jucat: Gheorghiţă (Progresul Brăila) şi Cotigă (Dinamo Buc.).

Sportul şcolar la masa rotundă:

UN SISTEM COMPETIŢIONAL DESUET

Vacanţa mare a pus capăt şi competiţiilor sportive şcolare. Şi, ca de obicei, la sfîrşit de an competiţional s-au făcut bilanţuri, analize ale rezultatelor (bune sau rele) înregistrate de elevi — precum şi ale factorilor care au determinat asemenea rezultate — s-au tras concluzii... Acestea au condus, în mare parte, la constatarea că formula de sistem competiţional existentă pînă acum a avut repercusiuni negative asupra activităţii sportive în şcoli. Ziarul nostru, care a semnalat cu diverse ocazii unele anomalii în sistemul competiţiilor şcolare, a organizat pe această temă o masă rotundă în jurul căreia au luat loc profesori, metodişti, inspectori şcolari.

În totalitatea lor, participanţii la masa rotundă şi-au exprimat părerea că actualul sistem competiţional păcătuieşte prin aceea că suprasolicită pe sportivi într-o sumedenie de competiţii, deseori inutile şi care se suprapun, producînd un adevărat haos în activitatea sportivă şi în timpul liber al şcolarilor.

TRAIAN PENEA — inspector şcolar: „A existat, în ultimul timp, tendinţa introducerii a cît mai multe competiţii şcolare, crezînd că în felul acesta vor fi rezolvate sarcinile educaţiei fizice. Dar nu s-a făcut altceva decît să se treacă dintr-o extremă în alta, la fel de ineficace, deoarece s-a „realizat" doar o suprasolicitare a elevilor. În organizarea activităţii competiţionale viitoare ar trebui să se ţină cont de timpul liber al elevului, de programa de învăţămînt, de condiţiile materiale din şcoli, iar elevii să participe la concursuri numai sub culorile unităţii de învăţămînt în care sînt cuprinşi şi de care sînt legaţi afectiv. Aceasta poate da şi o apreciere justă asupra muncii profesorului de educaţie fizică".

EUGEN DANCIU — profesor la Liceul nr. 35: „Multimea competiţiilor şcolare duce inevitabil la suprapunerea lor. Aşa s-a întîmplat, de pildă, cu campionatul naţional de juniori care a coincis, ca dată, cu tetratlonul şcolilor sportive de la Cîmpulung Muscel. De ce două competiţii? Cine sînt juniorii, dacă nu elevii?

În afară de competiţiile cu caracter republican, organizate de Ministerul Învăţămîntului sau de C.N.E.F.S., intervin şi cele instituite de organizaţiile de tineret şi de pionieri. Poate şi din cauza prea multelor dădace s-au născut numeroasele competiţii ce extenuează elevii. Organizaţiile de pionieri şi tineret ar trebui să se ocupe numai de activitatea sportiv-recreativă a şcolarilor".

EUGENIA ŢICALIUC — inspector şcolar: „Un exemplu elocvent în privinţa sistemului competiţional neraţional ni-l oferă sportivii din şcolile bucureştene. Ei sînt nevoiţi să participe la diverse competiţii (de durată, cu multe faze) ca reprezentanţi ai şcolilor la care învaţă, ai şcolilor sportive, ai unui club, la campionatele de juniori, la diverse cupe. De cele mai multe ori aceste competiţii se desfăşoară concomitent, elevul participînd, în aceeaşi zi, la 2—3 întreceri (!). Încercarea de a evita suprapunerea, prin fixarea unor competiţii în ziua de miercuri, nu rezolvă problema. De ce? Fiindcă ar însemna ca sportivilor să li se ocupe această zi în întregime, de la ora 8 la 23 — ceea ce contravine regimului lor de muncă —, iar ziua următoare să se prezinte cu lecţiile neînvăţate.

De aceea, se impune înfiinţarea unei singure competiţii rezervate elevilor — divizia naţională şcolară, să se asimileze campionatele şcolare cu cele de juniori. Pentru cei care nu fac parte din loturile şcolii, să se organizeze un campionat de casă, ai cărui cîştigători să se întreacă pînă la nivel de municipiu (judeţ)".

MIRCEA RIZEA — metodist: „După părerea mea, este necesar un sistem competiţional cu promovare şi retrogradare la nivel de municipiu (mă refer la Bucureşti) în ce priveşte jocurile sportive, iar la sporturile individuale — un campionat de juniori pentru legitimaţi şi un campionat şcolar destinat nelegitimaţilor. Pentru rezolvarea problemei sălilor de sport, propun mutarea competiţiilor republicane de seniori (handbal, volei, baschet) în perioada de vară, cînd elevii sînt în vacanţă. De ce neapărat să fie programate în timpul iernii? Aş zice că interesul pentru aceste competiţii ar creşte în perioada de relache a fotbalului".

VICTOR TIBACU — profesor la liceul Gh. Şincai: „Toată lumea cere o restructurare a sistemului competiţional. Şi pe drept cuvînt. Dar nu poate fi vorba de o revizuire care să nu ţină cont de programa de învăţămînt, de timpul liber al elevilor, de mentalitatea lor, a părinţilor şi a profesorilor, de baza materială etc.

Desigur, soluţia ideală este divizia şcolară. Aceasta însă nu poate fi realizată atîta timp cît elevul îşi împarte activitatea şi sentimentele între şcoală, asociaţie sportivă, cluburi sportive şcolare sau şcoli sportive. Şi, prin urmare, sportivul îşi pierde dragostea faţă de culorile, de ecusonul şcolii unde învaţă, dragostea ce-i dă aripi în întrecere. Aş propune ca sportivii să concureze pentru şi sub culorile şcolii în care învaţă şi ca fiecare liceu să aibă pe lîngă el o şcoală sportivă (cu 7—8 secţii), care să adune şi elevii din şcolile generale din jur. De asemenea, propun ca atletismului şi gimnasticii să li se acorde o pondere sporită, astfel ca ele să nu lipsească din calendar pe tot parcursul anului.

Avînd în vedere faptul că juniorii sînt în totalitate şcolari, sînt de părere ca ei să nu mai fie cooptaţi în alte asociaţii şi cluburi".

ŞTEFANIA TEODORESCU — metodistă: „Referitor la divizia şcolară, pe care o aprob, aş vrea să remarc faptul că unele licee dispun de un regim aparte, prin aceea că au pe lîngă ele şcoli sportive, care folosesc elevi şi din celelalte licee. Prin urmare, cu cele mai bune elemente, Liceul „Matei Basarab", de pildă, este invincibil într-o serie de discipline sportive.

Atunci ce speranţe mai pot avea adversarii din divizia şcolară? Această situaţie duce la demobilizarea profesorilor de educaţie fizică din liceele care nu beneficiază de un asemenea privilegiu. Căci sportivii care se pregătesc în condiţii de club (atît în privinţa timpului de pregătire, cît şi a bazei materiale) vor cuceri cam totdeauna şi toate titlurile. În condiţiile vechiului sistem, elevul şcolii X, să zicem, pregătindu-se la Şcoala sportivă Z, va putea cuceri trei titluri: la campionatele şcolare, de juniori şi la cele ale şcolilor sportive.

De aceea, cred că ar trebui, în cazul în care nu se adoptă soluţia înfiinţării de şcoli sportive pe lîngă toate liceele, să se separe definitiv competiţiile. Adică un elev să nu participe decît la un singur campionat republican".

Dezbaterile asupra sistemului competiţional şcolar au scos în evidenţă faptul că actuala lui structură a căzut în desuetudine şi că se cere neapărat revizuit.

Nutrim speranţa că sugestiile celor solicitaţi să-şi spună părerile nu vor rămîne fără ecou.

Aurelian BREBEANU

Actualitatea internațională

Două mari vedete ale fotbalului italian: Mazzola (stînga) și Anastasi. Ultimul este la ora actuală cel mai scump jucător din peninsulă, transferat la Juventus pentru nu mai puțin de 650 milioane de lire!

FOTBAL PE GLOB

MUNCHEN. — 40 000 de spectatori au urmărit, la Hamburg, întîlnirea internațională dintre formațiile Hamburger S.V. și Manchester United. La numai două minute de la începerea jocului, înaintașul englez George Best a marcat primul gol în poarta gazdelor. În minutul 82, Bobby Charlton a înscris un nou gol, stabilind scorul final al partidei: 2—0 (1—0) în favoarea echipei Manchester United.

În acest meci, echipa învingătoare a aliniat următoarea formație: Stepney — Brennan, Sadler, Stiles, Dunn — Crerand, Charlton — Best, Kidd, Law, Aston.

BOGOTA. — În turneul internațional de la Bogota s-au întîlnit selecționata olimpică a Columbiei și formația poloneză Gornik. La capătul unei partide echilibrate cele două echipe au terminat la egalitate: 2—2 (0—2). Golurile fotbaliștilor polonezi au fost marcate de Iarosik. Pentru gazde au înscris Santa și Arango. În clasamentul turneului, pe primul loc se află formația Millionarios Bogota cu 5 puncte, urmată de selecționata olimpică a Columbiei, Santa Fe Cali și Gornik — toate cu cîte 3 puncte, Olympia (Paraguay) — 1 punct.

RIO DE JANEIRO. — Disputat la Sao Paulo, meciul internațional dintre echipa braziliană Palmeiras și formația argentiniană Independiente Buenos Aires s-a încheiat cu scorul de 4—0 (2—0), în favoarea gazdelor. Unul din goluri a fost marcat de veteranul Djalma Santos, care continuă să joace la vîrsta de 38 de ani.

Turnee de șah

LA SKOPLJE

Partidele întrerupte în rundele anterioare s-au jucat ieri, soldîndu-se cu următoarele rezultate: Polugaevski — Gligorici 1—0, Portisch — Nicevski 1—0, Marici — Janosevici 1—0, Uhlmann — Sofrevski 1—0, Gheller — B. Ilievski 1—0. Clasamentul, înaintea rundei a 16-a: 1. Portisch 11½ p; 2. Polugaevski 11 p; 3. Hort 10½ p; ...13. Florin Gheorghiu 7 p.

LA AMSTERDAM

În runda a 13-a: Kavalek — Ree 1—0, Bronstein — Șamkovici 1—0, Marovici — Kuijpers 1—0, Lengyel — Zuidema 1—0. Ivkov și Bowmeester au remizat. Conduce Kavalek cu 9½ p; Bronstein 9 p; Ivkov, Langeweg, Șamkovici, Ree, Lengyel 7½ p.

PINGEON VICTORIOS într-o companie selectă

PARIS, 1 (Agerpres). — Cursa ciclistă desfășurată în localitatea Callac a revenit francezului Roger Pingeon, care a acoperit 140 km în 3h 34:00. După 25 sec. au trecut linia de sosire Bernard Guyot, Den Hartog și Rolf Wolfshohl. Grosul plutonului, în care se aflau Gimondi, Anquetil, Poulidor și Altig, a sosit la interval de 2:55,0.

În reuniunea de box de aseară

ODESA-CONSTANȚA 13-7

CONSTANȚA, 1 (prin telefon). — Aseară arena Olimpia din localitate a găzduit întîlnirea de box dintre selecționatele orașelor **Constanța** și **Odesa**. Ambele formații și-au disputat șansele cu o ardoare deosebită. Oaspeții au cîștigat cu 13—7, datorită evoluțiilor bune de la categoriile mari. Surpriza galei a furnizat-o cocoșul **Gabriel Pometcu** care a terminat la egalitate cu campionul U.R.S.S., **Leonid Bugaevschi**.

REZULTATE TEHNICE: **M. Aurel** b.p. **Grabceak**, **P. Manole** egal cu **Ivanenko**, **G. Pometcu** egal cu **Bugaevschi**, **Trestin** înv. ab. III **A. Iliescu**, **Gh. Anton** b.p. **Sevcenko**, **Bondarenko** b.p. **I. Vișinescu**, **C. Baciu** egal cu **Budko**, **Ciania** înv. ab. II **Gh. Preda**, **Karetni** b.p. **P. Pîrvu**.

MEXICO 68

● Echipele olimpice de ciclism (pistă) ale Belgiei și R. F. a Germaniei s-au întîlnit pe velodromul din orașul Rocourt. În proba de urmărire individuală pe primul loc s-a clasat belgianul Crapez, cronometrat pe 4 000 m cu 5'03,2. Cicliștii belgieni au cîștigat și proba de urmărire pe echipe, ajungînd din urmă în ultimul tur formația oaspete. La viteză, belgianul Van Lancker s-a situat pe primul loc, realizînd pe ultimii 200 m timpul de 11,2. Proba de tandem a revenit, de asemenea, gazdelor: Goens și Van Lancker au înregistrat pe ultimii 200 m timpul de 11,0. Singura victorie a oaspeților a fost obținută de Herbert Honz în proba de 1 000 m cu start de pe loc, în care a fost marcat cu timpul de 1,11, 88/100. Scor final: 16—9 în favoarea echipei Belgiei.

● În turneul olimpic de box de la Ciudad de Mexico, Marea Britanie va fi reprezentată de 8 pugiliști. Printre cei selecționați se află Johny Macgonigle (categoria muscă), un scoțian în vîrstă de 23 de ani, Mickey Carter (categoria cocoș), Johny Strahe (categoria semiușoară), Terry Waller (categoria semimijlocie).

● Zilele trecute a apărut la Ciudad de Mexico **„Cartea olimpică"**, editată de Comitetul de organizare al J.O. În cele 420 de pagini sînt inserate toate edițiile de pînă acum ale olimpiadelor antice și moderne, rezultatele mai importante, scurte portrete. Cartea a fost editată într-un prim tiraj de 40 000 de exemplare.

● Medaliile olimpice sînt confecționate de o firmă japoneză. Cîteva sute de medalii au și luat drumul spre Mexic.

● La campionatele de natație ale S.U.A. participă și 10 înotători din lotul olimpic mexican. Printre aceștia se află și recordmanul mondial pe 1 500 m, Echevaria.

PREGĂTIRI PENTRU C. M. DE HANDBAL FEMININ

MOSCOVA. — Reprezentanți ai Comisiei tehnice a Federației internaționale de handbal au vizitat recent sălile de sport din Moscova, Leningrad și Kiev, unde vor avea loc, în noiembrie, campionatele mondiale feminine de handbal.

„Marea Buclă", marea aventură... (II)

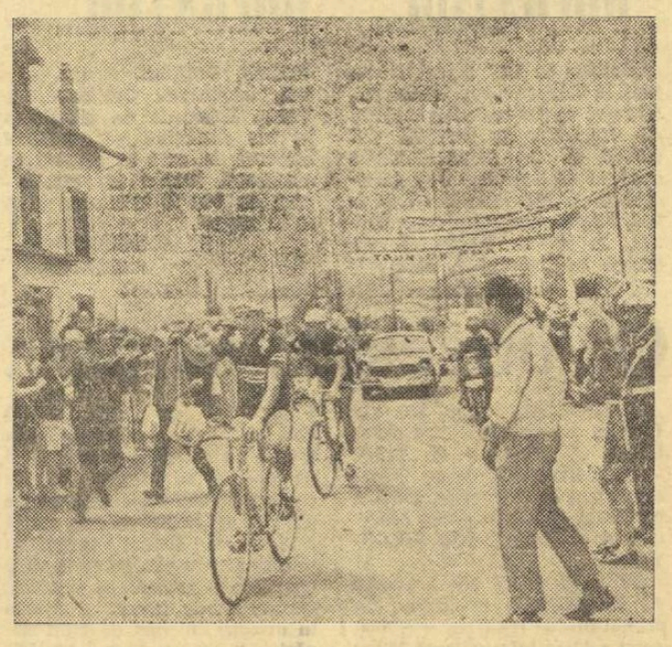

Punct de alimentare. Din mers, cicliștii primesc sacii și vor lua, tot din mers, micul dejun

(Urmare din pag. 1)

mașina codirectorului cursei, dl. **Felix Levitan** (redactor șef la „Le Parisien libéré"). În spatele plutonului, pe dreapta, mașinile mecanice, avînd în frunte mașina directorului cursei (dl. Jacques Goddet, directorul ziarului l'Équipe)", iar pe stînga alte mașini și motociclete ale presei. Coloana mașinilor tehnice este încheiată de un frigider mobil, de unde cicliștii pot fi aprovizionați cu bidoane de apă rece, portocale, lămîi, banane. La 100 m mai în spate se află o a doua coloană de mașini mecanice. Fiecare director sportiv are o dublură, pe care o trimite după evadați sau o lasă în locul său atunci cînd acțiunea este serioasă și reclamă prezența „premierului". Toată această întreprindere uriașă acționează ca un mecanism perfect fiindcă toți oamenii își cunosc bine rolurile, sînt disciplinați.

Legătura cu mașinile și motocicletele se face prin „Radio Tour". Principalul scop al posturilor de emisie nu este acela de a facilita directorilor cursei posibilitatea de a da dispoziții caravanei. El contribuie la informarea corectă, obiectivă și promptă a reprezentanților presei. Numărul mare de ziariști care urmăresc cursa face dificilă circulația în preajma plutonului. Și-atunci, „Radio Tour" realizează permanent cronica. În afara amănuntelor privind timpul scurs de la plecare, locul unde se află plutonul, cine și cînd a spart, numele celor angrenați în busculade, componența grupurilor de evadați, la „Radio Tour" poți asculta aprecieri obiective asupra modului cum acționează unii rutieri în pluton sau în evadare, detalii asupra comunicărilor pe care directorii sportivi le fac cicliștilor într-un anumit moment al cursei, informații exacte asupra pasului întrebuințat pe munte de fruntașii cățărării etc. Este un ajutor de mare preț pe care conducerea cursei — alcătuită în întregime din ziariști — îl dă colegilor din mașinile aflate (fortuit) mai departe de zbuciumul întrecerii.

Ce fac cicliștii, cum acționează ei? Răspunsul ar părea simplu: rulează... Dar, între modul cum o fac acești maeștri ai pedalei și cel în care acționează „diletanții" există deosebiri favorabile și defavorabile profesioniștilor. De la bun început trebuie spus că întrecerile rutierilor amatori sînt, în general, mai spectaculoase, mai agitate decît ale breslașilor pedalei. Amatorii nu țin seamă de ierarhii prestabilite, de kilometri și conformația traseului. La ei, evadările se țin lanț de la start la sosire. De aceea, în multe cazuri, mediile orare în cursele pe etape sînt superioare la amatori. Profesioniștii „neutralizează" în general prima parte a etapei. Este drept că ei au de rulat zilnic cu 30 pînă la 60 la sută mai mult decît amatorii că pe itinerariile lor se află cățărări la altitudini mult mai mari și că „Turul Franței" măsoară 4 600 km și nu 2 500 km cît are, de pildă, traseul „Cursei Păcii", Berlin - Praga - Varșovia. Așadar, pe primii 50—70 km se rulează într-o ambianță de excursie cicloturistică. Uneori, ritmul scade sub 20 km pe oră. **„Nu! Nu este vorba numai de șocul controlului antidoping** — mi s-a spus — **și nici de evidenta îngreunare a maratonului cicliști care străbate Franța. Cicliștii profesioniști cunosc bine, chiar foarte bine, resursele fiecărnia dintre adversari (lumea lor este relativ mică și, vrînd-nevrînd, se întîlnesc des), astfel că sînt obligați să aștepte momentele favorabile pentru a ataca".** Nu contest explicația ce mi-a fost servită de un veritabil specialist al ciclismului profesionist. Dar, primul contact cu lumea lui Poulidor și Janssen mi-a scos în cale întîmplări bizare. În etapa Besançon—Auxerre, cam pe la km 25, mașinile conducătorilor cursei s-au apropiat și au mers, o bună perioadă de timp paralel, pentru ca diriguitorii întrecerii să schimbe cîteva păreri. Nici n-am observat cînd între mașini s-a ivit Pingeon... El a ascultat cu interes discuția și, cum unele lucruri îl priveau, a intrat, nonșalant, în vorbă. Pingeon, rulînd liniștit, și-a făcut cunoscută părerea în chestiunea ce se dezbătea. Apoi, fără eforturi, a reintrat în plutonul împărțit în mici grupuri, după preferințe, după subiectele ce se discutau...

Atacurile se dau fie pe urcușuri grele, fie pe coborîri, acolo plutonul trebuind să răspundă grimpeurilor (de tipul lui Gonzales sau Lopez Carril) la examenul muntelui și curajoșilor (gen Hoban) ce se avîntă ca niște bolizi pe serpentine cu înclinații diabolice. Uneori se atacă și pe plat. De obicei, pe la jumătatea etapelor. Timp de o oră se rulează cu 50—55 km medie. Cine nu face față acestei sarabande nu-l va vedea pe cîștigător decît la... duș. Finalurile sînt un festival al măiestriei. Ultimul kilometru sau turul de pistă de pe velodrom este un infern, o învolburare în care nimeni nu-l poate ghici pe învingător, o încleștare de forțe ce te face s-o crezi supraomenească. I-am văzut la sprint pe Pingeon, Janssen, van Springel, Huysmans, Van den Berghe, l-am admirat și pe alții dintre cei rămași în cursă în ultima etrelme și mi-am dat seama că marea majoritate a celor 110 cicliști prezenți la startul din Vittel sînt, într-adevăr, oameni de elită ai sportului cu pedale, pe drept cuvînt ridicați de public la rangul de eroi ai sportului.

După epuizanta luptă din partea a doua a etapelor, alergătorii aflați în fruntea clasamentului zilei nu se retrag pentru odihnă. Ei vin imediat în cercul ziariștilor (notorietatea, angajamentele mai avantajoase și grația publicului se obțin cu ajutorul presei), dau cu dezinvoltură interviuri crainicilor radioului și televiziunii, povestesc cu lux de amănunte redactorilor momentele cheie ale cursei. Și, toate acestea, după 230—240 km de rulaj! De obicei, în tribună se află și soția cîștigătorului etapei, astfel că momentul în care ciclistul-soț îi oferă buchetul de flori al învingătorului este imortalizat pe peliculă, transmis micilor ecrane cu ajutorul camerelor de luat vederi.

Cicliștii profesioniști și-au dublat pasiunea pentru sport cu interesul material. O etapă cîștigată în „Tour de France" îi asigură existența pe cîteva luni, o cursă de lung kilometraj terminată pe primul loc îi dă dreptul să-și satisfacă unele extravaganțe sau să strîngă la bancă „bani albi pentru zile negre". Dar, cît de greu și, mai ales, cu ce eforturi și ce riscuri se cîștigă un loc de frunte la profesioniști!

★

Ziua, una din zilele „Turului Franței" din acest an, nu s-a încheiat, însă, o dată cu sărbătorirea învingătorului. Ea continuă în... reportajul următor.

De la trimisul nostru special la Sofia, VALERIU CHIOSE

REALITĂȚI ȘI DEZIDERATE

Cursa ciclistă de fond (152 km) a fost punctul de atracție în cea de a treia zi a întrecerilor sportive ale Festivalului. Participarea valoroasă (echipa Poloniei, cîștigătoarea „Cursei Păcii", selecționata națională și echipa olimpică a Bulgariei, formația de tineret a U.R.S.S.), traseul extrem de dur (o buclă de 15,2 km, cu multe viraje, urcușuri și coborîri), vîntul puternic au conferit competiției de miercuri după-amiază un mare grad de dificultate. Startul s-a dat din fața turnului televiziunii bulgare. După primii 1000 m, Nemțeanu este victima unei busculade, își defectează frîna și este nevoit să abandoneze în turul 7. Penele de cauciuc, practic irecuperabile într-o cursă pe circuit, îl urmăresc cu o perseverență diabolică pe Nicolae David. Rutierul nostru face, totuși, eforturi eroice pentru a prinde de două ori plutonul, dar ghinionul este în continuare necruțător și antrenorul Lemîndroiu îi face, pe bună dreptate, semn să abandoneze. Sprintul final îi revine lui **Marian Kegel** (4h16:07), urmat de alți 5 cicliști polonezi. Pe locul 7 s-a clasat bulgarul Afanas Petkov, iar pe locul 8 tînărul reprezentant al României, **Ion Cernea**, care obține o performanță meritorie, învingîndu-i (cu excepția lui Petkov) pe toți alergătorii din echipele națională și olimpică ale Bulgariei. Alexandru Sofronie a a sosit al 10-lea, iar Ion Cosma II al 11-lea.

Prima medalie românească de aur la Festival a fost cîștigată de tînăra gălățeancă FIȚA RAFIRA care, după ce s-a situat pe primul loc în finala „Crosului tineretului" de la București, acum a urcat cea mai înaltă treaptă a podiumului la Crosul internațional al Festivalului, **dotat cu „Trofeul prieteniei". Micuța și neștiicioasa sportivă din Galați va aduce în orașul de pe Dunăre două medalii: una de aur și alta de argint (cucerită tot la Festival) susținînd astfel o strălucită pledoarie pentru sportivii mai puțin consacrați și competițiile de masă.**

Rezultate notabile la **înot**: 100 m liber bărbați — Igor Grivellnikov (U.R.S.S.) 55,7; 100 m bras femei — Irina Molkova (U.R.S.S.) 1:11,7; 200 m bras bărbați — Grigori Davîdov (U.R.S.S.) 2:22,9; 100 m fluture femei — Janet Slavceva (Bulgaria) 1:11,2; ștafeta 4 x 100 m mixt bărbați — U.R.S.S. 4:15,4.

Și acum, pe scurt, o trecere în revistă a evoluțiilor sportivilor noștri. **Handbaliștii** de la **Politehnica Timișoara** au obținut a doua victorie, întrecînd **echipa Bulgariei cu 19—16 (11—8). Boxerii** au debutat cu succes: **Nedelcea și Goanță** au cîștigat la puncte, primul în fața sudanezului Manchud, cel de al doilea la bulgarul Kolean. **Giurgiucă și Rethi** au trecut, fără dificultate, primul tur la tenis de masă. În **turneul de tenis**, Agneta Kun a pierdut în trei seturi (5—7,6—4, 2—6) la campioana Bulgariei, Ceakîrova. **Iudit Dibar** a eliminat a doua racheță a Bulgariei, pe **Berberian** (6—3, 6—3).

Vineri începe **atletismul**. Pe stadionul **Vasil Levski**, se va desfășura timp de trei zile un concurs destul de puternic, cu numeroși olimpici prezenți în foile de înscriere. Veteranii festivalurilor — polonezii Sidlo și Schmidt, tunisianul Gammoudi, numeroși săritori peste 2,10 la înălțime bărbați, aproape 10 săritori peste 7,50 m la lungime bărbați, cîteva fete care trec peste ștachetă la 1,70 m ș.a. În rest, cu excepțiile pe care ne-am făcut datoria să le consemnăm, competițiile sînt valoric destul de palide. De altfel, componența delegațiilor sportive ale diferitelor țări este mult prea eterogenă și, astfel, în compania marilor maeștri evoluează nu rareori începători. Ceea ce creează jenante disproporții (fenomenul se petrece, de altfel, și în concursurile artistice). **Poate că**, pornindu-se de la ideea că acest festival este totuși al tineretului și studenților, să existe pe viitor o înțelegere tacită, dar de onoare, prin respectarea căreia să se elimine niște mentalități vechi și depășite. Fiindcă, oricîte eforturi materiale și organizatorice s-ar face, întrecerile de sport ale Festivalului nu vor putea concura niciodată cu Jocurile Olimpice sau alte mari competiții oficiale. Și nici nu este bine să se încerce așa ceva! Ni se pare că titlul de laureat (sportiv sau artistic) al Festivalului trebuie să fie PRIMA TREAPTĂ SPRE CONSACRARE ȘI NICIDECUM ULTIMA. Dar, din păcate, nimic nu dispare mai greu decît mentalitatea. Mai ales atunci cînd este depășită de viață...

Boxerii din lotul olimpic iugoslav coboară din autobuz la Plovdiv, unde vor participa la întrecerea pugilistică din cadrul Festivalului

telex-radio-telefon

ÎN PROBA de simplu bărbați din turul III din cadrul turneului internațional de tenis de la South Orange (New Jersey), Jim Osborne (S.U.A.) l-a eliminat cu 6—3, 6—4 pe compatriotul său Stan Smith. Alte rezultate: Lutz (S.U.A.) — Krishnan (India) 6—2, 6—4; Fillol (Chile) — Lall (India) 13—11, 2—6, 11—9; Richey (S.U.A.) — Rahim (Pakistan) 6—4, 7—5; Scott (S.U.A.) — Curtis (Anglia) 6—2, 6—3.

■

DUPĂ TREI ÎNFRÎNGERI consecutive, echipa feminină de volei a Japoniei a reușit să învingă, la Moscova, cu 3—1 (15-11, 16-14, 10-15, 15-10), selecționata olimpică a U.R.S.S.

■

SELECȚIONATA masculină olimpică de volei a Japoniei a susținut, la Moscova, o nouă întîlnire cu reprezentativa U.R.S.S. Voleibaliștii sovietici au terminat învingători cu scorul de 3—0 (15—13, 15-5, 15-10).

■

BOXERUL italian Salvatore Burruni și-a păstrat titlul de campion european la categoria cocoș, învingîndu-l la puncte, după 15 reprize, pe compatriotul său Franco Zurlo.

■

LA MÜNCHEN, în primul tur al probei de simplu masculin din cadrul campionatelor internaționale de tenis, jucătorul vest-german Frank a obținut o surprinzătoare victorie la McMillan (R.S.A.) cu 2-6, 6-1, 6-4.

■

TÎNĂRA înotătoare italiană, Novella Calligari, în vîrstă de 13 ani, a fost cronometrată în concursul internațional de la Malaga, cu un timp valoros în proba de 800 m liber: 9:57,5.

■

CU PRILEJUL unui concurs de natație, desfășurat la Baastad, înotătorul suedez Gunnar Larsson a stabilit un nou record al țării sale în proba de 400 m liber cu timpul de 4:11,6.

■

LA DUBLIN, atletul japonez Takeo Sugawara a stabilit un nou record al Asiei în proba de aruncare a ciocanului cu performanța de 68,93 m.

Înainte de startul în etapa în care „favoritul nr. 1" al francezilor avea să abandoneze, Bernard Guyot (stînga) discută cu Poulidor.

Liviu Copcealău (2:30,2 la 200 m mixt) — performerul primei zile

Peste 250 de tineri înotători din toate colțurile țării se află de ieri dimineață în incinta piscinei olimpice din parcul Dinamo pentru a-și disputa titlurile celui de al patrulea campionat național rezervat copiilor. Iar alături de ei, 30 dintre speranțele natației vest-germane, într-o întrecere directă bilaterală cu selecționata română.

Seriile primelor probe ne-au oferit cîteva certe satisfacții. **Zeno Oprițescu** a înotat „suta" în 59,4 fiind primul copil din istoria natației românești care coboară sub granița celor 60 de secunde în cursa de 100 m liber, iar **Liviu Copcealău** s-a „plîmbat" în proba de 200 m mixt, realizînd 2:33,4 — nou record de copii.

În întrecerile grupei B, dinamoviștii **Anca Groza** și **Teodor Nicolae** își domină net partenerii de concurs. Anca, mai bună de la o lună la alta, și-a egalat mai întîi recordul de la 100 m liber (70,5), pentru ca după o jumătate de oră să spulbere pur și simplu recordul probei de 200 m mixt (2:51,9), făcîndu-ne să regretăm că antrenorii nu au selecționat-o pentru echipa națională. Nu mai puțin valoroasă este și performanța colegului ei de club, **T. Nicolae** (2:54,0), în proba similară. Merită a mai fi consemnate starturile cîtorva dintre mezinii concursului: **Eugenia Cristescu** 33,9 și **Doru Gropșan** 34,3 la 50 m liber.

Celor 5 recorduri naționale consemnate dimineața, arbitrii concursului au mai adăugat alte șase în finalele de după amiază. **Liviu Copcealău** a cîștigat de o manieră impresionantă cursa de 200 m mixt (2:30,2—record), iar clujeanul Z. Oprițescu (59,8), fără să-și mai îmbunătățească performanța din serie, ne-a adus totuși cea de a doua victorie a culorilor noastre în întrecerea cu sportivii din R. F. a Germaniei. Celelalte probe au revenit oaspeților, din rîndul cărora s-au impus **Ursula Römer** (65,3 la 100 m liber), **Katy Heinze** (2:44,9 la 200 m mixt), **Marlies Eister** (1:22,8 la 100 m bras) și **Walter Kusch** (1:17,3 la 100 m bras).

Confirmînd forma excelentă, **Anca Groza** și **Teodor Nicolae** și-au onorat dublul event cu performanțe excelente: 69,5—100 m liber și 2:49,1—200 m mixt pentru eleva prof. **M. Negrea**, respectiv, 68,2—100 m liber și 2:45,0—200 m mixt pentru elevul prof. **C. Vlăduță**.

CATEG. A: **100 m liber** (f): **U. RÖMER** (R.F.G.) 65,3, Y. Weber (R.F.G.) 67,8, **G. Sovago (C.S.M. Cluj) 68,4 — record**, C. Cehanzuc (Șc. sp 2) 69,5, L. Radu (Dinamo) 71,0; **100 m liber (b): Z. OPRIȚESCU (C.S.M. Cluj) 59,8 (59,4 în serii—record)**, W. Raphelt (R.F.G.) 61,4, A. Wisoski (R.F.G.) 62,0, P. Ghindaru (Șc. sp 2) 66,5, H. Potosnik (Sc. sp. I) 66,7; **200 m mixt** (f): **K. HEINZE** (R.F.G.) 2:44,9, M. Buse (R.F.G.) 2:47,2, **L. Radu (Dinamo) 2:51,0—rec. egalat**, S. Nuțeanu (Dinamo) 2:52,8, C. Cehanzuc 2:54,0; 200 m mixt (b): **L. COPCEALAU (Dinamo) 2:30,2 — record**, E. Manolescu (Șc. sp. 2) 2:34,9, H. Wiedemann (R.F.G.) 2:36,0, Gh. Lupu (C.S.S.) 2:45,3; **100 m bras** (f): **M. EISTER** (R.F.G.) 1:22,8, **A. Mihăescu (Dinamo) 1:25,0**, L. Burlacu (Dinamo) 1:25,0, A. Georgescu (Dinamo) 1:25,8, C. Schuller (R.F.G.) 1:26.0; **100 m bras (b): W. KUSCH** (R.F.G.) 1:17,3, **A. Timpu (C.S.Ș.) 1:19,4**, C. Hildebrandt (R.F.G.) 1:19,8, E. Manolescu (Șc. sp. 2) 1:19,8;

CATEG. B: **100 m liber** (f): **A. GROZA (Dinamo) 69,5 — record**, L. Dan (Dinamo) 74,5, R. Lungu (Șc. sp. 1) 75,9; **100 m liber** (b): **T. NICOLAE (Dinamo) 68,2 — record**, A. Angolosy (Met. Turda) 69,0, Ad. Dan (Met. Turda) 69,5; **200 m mixt** (f): **A. GROZA (Dinamo) 2:49,1 — record**; **200 m mixt** (b): **T. NICOLAE (Dinamo) 2:45,0— record**; **100 m bras** (f): **L. DAN** (Dinamo) 1:28,1, R. Păturică (Șc. sp. Reșița) 1:29,9, I. Hesaun (Șc. sp. 2) 1:31,1; **100 m bras** (b): **V. MOLICO** (Steaua) 1:27,5, I. Gallovics (Crișul Oradea) 1:31,2;

CATEG. C: **50 m liber** (f): **E. CRISTESCU (Dinamo) 34,2 (33,9 în serii — record)**, M. Giurcă (Șc. sp. Reșița) 39,0, C. Mocanu (C.S.S.) 39,5, D. Georgescu (Dinamo) 39,5; **50 m liber** (b): **D. GROPȘAN** (Șc. sp. Reșița) 34,3, D. Aldea (Petrolul) 35,4, S. Fazakas (Șc. sp. Tg Mureș) 35,6.

LA ÎNCHIDEREA EDIȚIEI

ȚIRIAC ÎNVINGĂTOR LA MÜNCHEN

În concursul internațional de tenis care se desfășoară la München: Țiriac — Summers (Africa de Sud) 6—1, 6—2 în turul II și Țiriac — Strobl (Cehoslovacia) 6—1, 6—1 în optimi de finală.

ECHIPA DE HOCHEI DINAMO BUCUREȘTI A MAI SUSȚINUT UN MECI

...cu campioana R. F. a Germaniei, E. V. Füssen, de care a fost învinsă cu 6—1 (1—0, 3—1, 2—0).

SEMIFINALELE „CUPEI GALEA" LA TENIS

La Vichy au început ieri semifinalele „Cupei Galea" la tenis. După prima zi, Franța conduce cu 1—0 în meciul cu U.R.S.S. (Goven — Volkov 6—0, 6—3), iar scorul dintre Italia și Spania este egal: (1—1): Orantes (Sp.) — Tocci (It.) 6—0, 6—1, Di Matteo (It.) — Munoz (Sp.) 6—3, 8—6.

TURNEUL SPERANȚELOR OLIMPICE LA FOTBAL

Echipe de juniori din 10 țări vor lua parte, între 8—18 august, la turneul de fotbal al speranțelor olimpice, ce se va desfășura în Ungaria. Formațiile participante vor juca în două grupe de cîte 5 echipe: GRUPA I: **Cuba, R.P.D. Coreeană, R. D. Germană, Polonia, Ungaria**; GRUPA A II-A: **U.R.S.S., ROMÂNIA, Cehoslovacia, Iugoslavia, Bulgaria**. Cîștigătoarele de grupă vor disputa finala, iar cele clasate pe locul secund vor juca pentru locul trei.

NOU RECORD MONDIAL LA NATAȚIE

La Melbourne, înotătoarea **Cathie Ball** (S.U.A.), în vîrstă de 16 ani, a realizat un nou record mondial în proba de 110 yarzi bras cu timpul de 1:16,9 (v.r. 1:17,0).

La Lincoln (S.U.A.), la campionatele de natație ale S.U.A., suedeza Elisabeth Ljungreen a depășit recordul european la 400 m liber, obținînd rezultatul de 4:42.4 (v.r. 4:44.1).

● La Münster (R.F.G.), campionul european **Harald Norpoth** a alergat 1 500 m în 3:40,4.

● Titlul mondial de box (categoria pană) se va disputa între spaniolul José Legra și australianul Johnny Famechon.

Tiparul I. P. „Informația" str. Brezoianu 23—25.

40305

PROLETARI DIN TOATE ȚĂRILE, UNIȚI-VĂ!

Redacția și administrația: str. Vasile Conta nr. 16, tel. 11.10.05, interurban 72 și 286. Telex sportrom buc. 180.

sportul

4 pagini 30 bani

Anul XXIV Nr. 262 (5696) ZIAR AL CONSILIULUI NAȚIONAL PENTRU EDUCAȚIE FIZICĂ ȘI SPORT Simbătă 3 august 1968

În slujba sportului românesc

Marile succese pe care poporul român le obține în opera de construcție socialistă creează și mișcării noastre sportive condiții prielnice pentru dezvoltare. An de an, educația fizică și sportul românesc înregistrează noi acumulări cantitative și perfecționări calitative, contribuind pe un plan mereu mai larg atît la întărirea sănătății populației, la formarea armonioasă a tineretului, cît și la creșterea prestigiului internațional al țării noastre.

Pe baza hotărîrilor mai recente ale conducerii de partid și de stat, educației fizice și sportului le-au fost asigurate modalități și mai propice pentru realizarea unui progres substanțial. Documentele adoptate și măsurile organizatorice stabilite de Conferința pe țară a mișcării sportive, de la ale cărei lucrări s-a împlinit zilele trecute un an, prevederile „Legii cu privire la dezvoltarea activității de educație fizică și sport", votată în decembrie 1967 de Marea Adunare Națională, precum și reîmpărțirea administrativă, care a facilitat o legătură mai strînsă între organele sportive centrale și județene cu unitățile de bază — cluburile și asociațiile — toate acestea au creat un mai bun cadru organizatoric sportului românesc, asigurîndu-i totodată premisele unui nou și viguros avînt.

Deși nu a trecut prea multă vreme de la adoptarea și punerea în aplicare a măsurilor amintite, efectul lor pozitiv s-a făcut remarcat, atît în ceea ce privește dezvoltarea culturii fizice, a activității sportive de masă, cît și a sportului de performanță. Faptul că în prezent, alături

C. FIRANESCU

(Continuare în pag. a 2-a)

ULTIMA ETAPĂ în campionatul de scrimă

Ultima etapă a campionatului național de scrimă pe echipe se desfășoară, astăzi și mîine, la Brașov. Cu excepția spadasinilor care și-au încheiat competiția, toți ceilalți scrimeri — inclusiv cei din loturile de floretă pentru J.O. — vor fi prezenți pe planșă pentru desemnarea campionilor pe echipe la floretă (masculin și feminin) și la sabie.

Handbalistele au inaugurat sezonul oficial

● *PROGRESUL BUCUREȘTI — PERFORMERA PRIMEI ETAPE*

Mai devreme ca de obicei și într-o formulă nouă de disputare, întrecerile feminine ale primei divizii au început ieri. În prima etapă, rezultatele înregistrate au fost cele scontate, evoluția celor 10 echipe participante fiind de un bun nivel.

Universitatea Timișoara — Liceul nr. 4 Timișoara 11—3 (4—1). Cu formația întărită prin prezența jucătoarei Arghir — fostă echipieră a Universității București — cu Szekely în excelentă dispoziție de joc, campioanele au cîștigat detașat întîlnirea cu Liceul nr. 4, diferența de scor fiind facilitată și de... apărarea elevelor timișorence, deseori prea ușor penetrabilă. Au marcat Szekely (5), Nemetz (2), Metzenrath, Hrivnak, Moșu, Arghir pentru Universitatea, Wild (2) și Onodi (1) pentru Liceul nr. 4.

Textila Buhuși — Rulmentul Brașov 7—11 (6—6). Cu siguran-

(Continuare în pag. a 2-a)

Jucătoarele bucureștence în atac. Fază din jocul Confecția Buc. — Constructorul Timișoara.

SE JOACĂ SLAB? DA! DE CE?

Ne răspunde

ION ȘICLOVAN,

secretar general al F.R.F.

Întrebarea din titlu aproape că nu și-ar fi avut rostul. Se joacă, în general, slab. Nu spunem prin aceasta, însă, o noutate. Realitatea este prea evidentă, printre faptele care o atestă fiind și acela că în fiecare an echipele noastre fruntașe de club concurente în competițiile oficiale europene părăsesc, de regulă, întrecerea în primele faze. Se joacă, într-adevăr, la un nivel inferior condițiilor existente în momentul de față. Dar de ce? Se pregătesc echipele noastre după criterii științifice? Aplică ele în prctică învățămintele desprinse la diferitele consfătuiri, tot mai dese în ultimii ani, ale tehnicienilor noștri?

Să încercăm să răspundem la aceste întrebări împreună cu tovarășul *Ion Șiclovan*, secretar general al F. R. Fotbal și conferențiar la I.C.F. — catedra „Teoria și metodica educației fizice".

— Avînd în vedere funcția pe care o deținеți, la F.R.F., am dori să aflăm dacă și dv. apreciați că fotbalul nostru, la nivel de performanță, continuă să bată pasul pe loc.

— *Este prea evident.*

— Făcînd apel la cea de a doua calitate a dv., de conferențiar la I.C.F., ne-ar interesa să ne spuneți pe ce căi ați ajuns la acest adevăr?

— *Pe calea cea mai de necontestat. Și anume, cu ajutorul studiilor făcute de noi pe bază de înregistrări și statistici la diverse partide, din care rezultă diferențe nete între realizările jucătorilor noștri fruntași și cele ale fotbaliștilor valoroși din alte țări. Iată, de exemplu, constatările noastre (e drept, nu de dată prea recentă) cu privire la* înlănțuirea elementelor tehnico-tactice *în acțiunile întreprinse de o extremă (Sorin Avram). Se con-*

Interviu realizat de **G. NICOLAESCU**

(Continuare în pag. a 3-a)

Clipe de popas...

(XXI) PRIMA VELĂ

PATRU ÎNTR-O LOTCĂ

La Bechet, pierdem o zi datorită unei defecțiuni organizatorice care ne depășește.

A doua zi natura ne compensează pierderea suferită dăruindu-ne vînt din amonte. Cine a călătorit pe Dunăre știe că de obicei vînturile bat din aval, fiind în stare, dacă nu te aruncă pe uscat, să te țină pur și simplu pe loc, în ciuda ramelor și a curentului. De astă-dată, însă, vîntul suflă din pupa.

Cu ajutorul unei cange de trei metri, a unei crengi și a unui cearceaf meșterim o velă. La ora șapte dimineața pornim și pînă la ora zece parcurgem 24 de kilometri. Asta întrece cu cincispreze la sută viteza noastră medie! Putem privi fuga valurilor împreună, fără ca vreunul dintre noi să fie silit să întoarcă spatele provei pentru a o face pe motorul. Și ne putem odihni degetele. Pentru că nu mușchii ne dor, nu băsicile din palmă — n-am făcut nici unul nici o băsică pînă acum, datorită mănușilor — ci încheieturile degetelor. Ne trezim cu falangele aproape amorțite, rigide, crispate. Abia după o încălzire de o oră degetele își recapătă mobilitatea. Strînse pe buturile ramelor, palmele își

Camil BACIU

(Continuare în pag. a 2-a)

★ ★ ★

SECUNDÎND LOTCA CELOR PATRU

Pe adresa ziarului nostru continuă să sosească scrisori de felicitare adresate temerarului echipaj care străbate Dunărea de la Baziaș la Sulina. Spicuim astăzi fragmente din corespondența primită de la tov. ing. Vasile Vanță-București: „Urmăresc, prin intermediul reportajelor din ziar, călătoria „CELOR PATRU" de la Baziaș la Sulina și trăiesc alături de ei toate emoțiile cursei. Îmi însemn pe hartă fiecare punct al curajoasei lor înaintări și aștept cu nerăbdare știrile. Pentru temeritatea lor, pentru modul în care a fost concepută și organizată această cursă de mare fond, îi felicit sincer atît pe inițiatorii cît și pe realizatorii ei, și le transmit toate aprecierile mele.

Desigur că escapada „Celor patru" a sugerat multora gîndul (printre ei numărîndu-mă și eu) de-a porni într-o astfel de călătorie pe Dunăre. Tuturor drum bun și vînt prielnic".

În sportul de duminică

„Tour de France" a mai făcut un popas. Peste cîteva zile, el îi va sărbători la Paris pe cel de al 55-lea învingător, olandezul Janssen.

„MAREA BUCLĂ", MAREA AVENTURĂ...

Serialul trimisului nostru special în „Tour de France", Hristache NAUM, continuă cu cel de al treilea reportaj

sportul Magazin

Beatrice Hușțiu — la Garmisch Partenkirchen

Vineri a părăsit Capitala îndreptîndu-se spre Garmisch Partenkirchen (R.F.G.) tînăra patinatoare Beatrice Hușțiu. Acolo, sportiva noastră va efectua o pregătire de perfecționare chiar în hala în care urmează să se desfășoare anul viitor campionatele europene de patinaj artistic.

În zilele următoare, un lot de 21 de patinatori, specializați în „artistică" (însoțiți de 4 antrenori) se vor deplasa în Cehoslovacia pentru o pregătire în comun cu sportivii țării gazdă.

ECHIPE ROMÂNEȘTI DE HANDBAL ÎN ÎNTÎLNIRI INTERNAȚIONALE

LA KOSICE (R. S. Cehoslovacă) a avut loc un turneu internațional de handbal masculin dotat cu „Cupa Maraton", la care au participat echipe din Ungaria, Cehoslovacia și România. Echipa Școlii sportive din Tg. Mureș, în urma unei comportări remarcabile, a cucerit trofeul. (Ioan Păuș-coresp. principal).

IN CEL DE AL doilea joc susținut în țara noastră, echipa maghiară de handbal (masculin) Ozd Kohasz a întîlnit la Ploiești formația locală Rafinăria Teleajen. Întîlnirea s-a terminat la egalitate 15—15 (10—8). (M. Sima-coresp.).

NU S-AR PUTEA ÎNOTA ȘI ÎN MARE?

Exodul estival se află la apogeu. Splendidul nostru litoral este împînzit, literalmente, de lume, elementele naturii și necesitatea organică de mișcare, de înot în primul rînd, avînd un rol bine determinat în prezența sutelor de mii de „sezoniști".

Marea majoritate dintre ei își cunosc capacitățile într-ale înotului. Există, e adevărat, și excepții, cîte unele furnizîndu-ne exemple triste, dar ele constituie cazuri izolate și generalizarea măsurilor luate pentru preîntîmpinarea lor nu ni se pare întrutotul justificată.

Într-adevăr, pentru majoritatea înotătorilor sistemul „SALVAMAR" este necorespunzător: el se limitează, practic, la bararea accesului în apa ce depășește 1,70 m adîncime! Nu e de mirare că iubitorii înotului în mare au început să evite porțiunile de litoral „salvamarizate": de-abia ajunși cu apa pînă la bărbie sînt fluierați mai ceva decît contravenienții la legile circulației pe drumurile publice, nu rareori admonestați pe un ton de... urs de mare, oricum împiedicați să înoate altfel decît paralel cu malul sau la adîncimi ce desfid legile craulului. Se elimină astfel, posibilitatea de relaxare prin cel mai atractiv efort fizic de vară, se închide chiar o cale de atragere spre practicarea exercițiului fizic.

În atari împrejurări, trebuie puse în discuție justețea, eficiența și consecințele sistemului „SALVAMAR". El are nevoie de un cadru organizatoric adecvat. Mijloacele reduse cu care este el dotat, sistemul de organizare a pazei, modestele (și defectuos însușitele) cunoștințe despre primul ajutor ale pseudolupilor de mare sînt de domeniul notorietății și contrazic vehement însăși noțiunea cuprinsă în denumire: se confundă paza oarbă cu salvarea maritimă... Se impune cu acuitate transformarea salvamariștilor din paznici blazați și acri în prieteni ai mișcării; se impune chiar dublarea funcției de sfătuitor cu cea de instructor de înot. Secvențe filmate din programele televiziunii ne-au arătat concursuri (și un număr impresionant de forțe tinere) între salvatorii australieni, și aceasta într-o țară în care se condiționează intrarea copiilor în prima clasă prin cunoașterea înotului! Pe lîngă cablurile de intervenție rapidă, cu colace de bună calitate, abil manevrate, ce trebuie să facă parte din dotarea serviciului SALVAMAR, e nevoie și de priceperea de a-i învăța pe alții înotul, de a organiza (și nu de a... împiedica) concursuri ad-hoc pentru iubitorii acestui admirabil sport.

Și cui, dacă nu gazdelor — edili locali, conducerile stațiunilor — le revine sarcina de a întreprinde ceva în acest sens?

G. RUSSU-ȘIRIANU

Anca Groza și Teodor Nicolae în serie!...

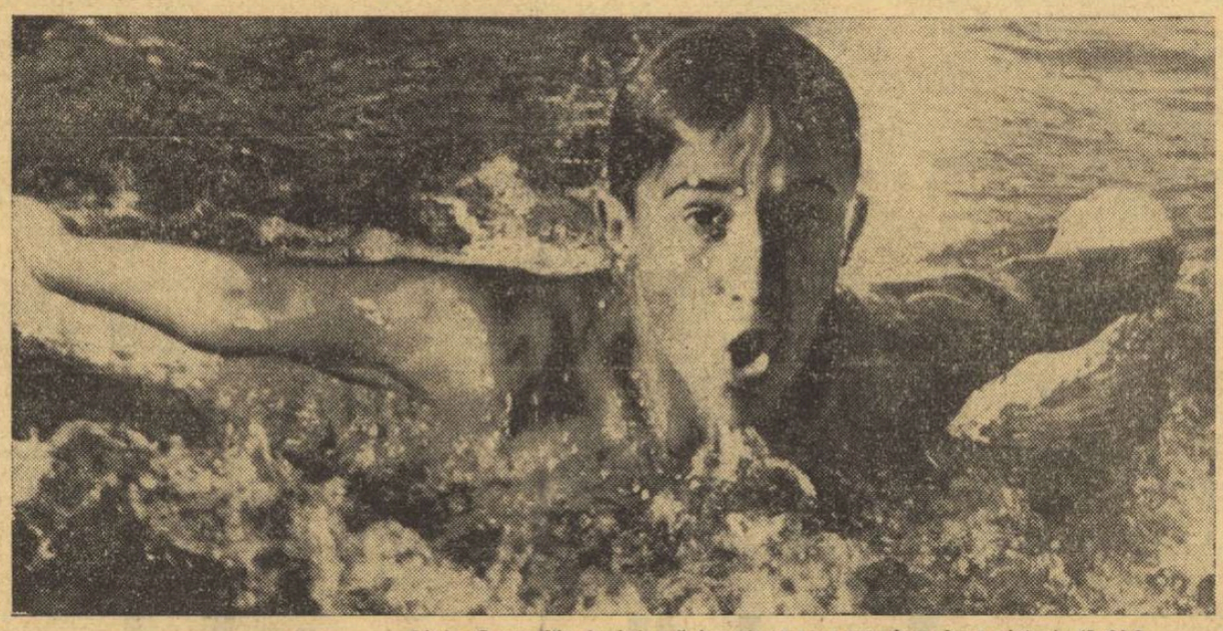

Liviu Copcealău înaintează impetuos spre cea de-a doua victorie (5:23,5 la 400 m mixt) pentru echipa națională

Foto: V. BAGEAG

Motocros în Poiana Brașov

Duminică dimineața, la ora 10, în Poiana Brașov, va avea loc cea de a V-a etapă a campionatului național de motocros. Se vor disputa manșe de cîte 30 de minute plus două ture (cîte două manșe la clasele 250 și 500 cmc și una la clasa 300 cmc). Înaintea acestei etape clasamentul arată astfel: 250 cmc — 1. CR. DOVIDS 32 p, 2. P. Paxino 18 p, 3. C. Coman 10 p, 4—5. A. Ionescu și O. Stephani 9 p, 6. V. Savin 7 p; 500 cmc — 1—2. E. SEILER și O. PUIU 22 p, 3. M. Dănescu 18 p, 4. Fl. Ștefan 10 p, 5—6. E. Keresteș și I. Sasz 8 p; 300 cmc — 1. ȘT. MATEI 20 p, 2. N. Zidaru 16 p, 3—4. C. Marin și H. Pancratz 12 p, 5. I. Dinu 8 p, 6—8. T. Kolcsar, R. Vasilescu și M. Banu 6 p.

ÎNOTĂTORII VEST-GERMANI ACUMULEAZĂ PUNCTE!

Citiți în pag. a 2-a relatări de la întrecerile de înot din piscina Dinamo

Rapid trece prin clipe grele!

Dumitriu II indisponibil cîteva luni

Supus, zilele trecute, unui consult medical multilateral, Dumitriu II a fost declarat indisponibil pe o perioadă de cîteva luni. Nichi ne spunea, ieri, într-o convorbire telefonică, că speră să se refacă cît mai repede cu putință și să-și reia locul în echipă. Pînă atunci, însă, alcătuirea atacului giuleștean va da mari bătăi de cap antrenorilor căci, să nu uităm, Ion Ionescu a plecat la Allemania, iar Năsturescu și Codreanu sînt suspendați.

A început campionatul de tenis al Capitalei

În întrecerile de tenis ale municipiului București s-au înregistrat următoarele rezultate: simplu bărbați, sferturi: Dron—C. Năstase 6—1, 6—2, Santei — Boaghe 6—3, 6—4, Mărmureanu—Ovici 6—2, 6—1, Popovici—Marcu 6—2, 6—1! **simplu femei, optimi:** E Dumitrescu — C. Turea 6—1, 6—2, M. Ciogolea—Z. Tudose 6—3, 6—3, J. Boboc—A. Călina 6—1, 6—0, V. Balaj—A. Cîrnaru 6—4, 6—2. Competiția continuă tot pe terenurile Progresul, cu începere de la ora 16.

Sistemul „4—2—4" ilustrat în această fotografie de brazilieni în meciul cu Țara Galilor (cîștigat cu 1—0). Se poate vedea bine poziția celor doi fundași centrali (Bellini și Orlando) la mijlocul terenului

În pag. a 2-a Continuarea serialului nostru **CELE 8 MINUNI ALE FOTBALULUI**

Rapid sau Progresul?

Conform previziunilor și ca urmare a rezultatelor consemnate pînă acum, cîștigătoarea primului campionat național de polo pentru juniori mici va fi cunoscută în urma desfășurării meciului dintre formațiile bucureștene Rapid și Progresul, programat astă-seară la ștrandul Tineretului (ora 18). În jocurile anterioare, pretendentele la titlu au obținut victorii mai mult sau mai puțin facile, în dauna celor trei echipe provinciale la care se face simțită lipsa partidelor dificile, de care, la rîndul lor, bucureștenii beneficiază din plin, ca urmare a existenței în Capitală a mai multor formații de valoare apropiată. Deci, astă-seară vom cunoaște dacă Rapid va realiza eventual (să reamintim că Rapid a cucerit nu de mult un titlu la juniori mari) sau dacă laurii vor reveni reprezentanților clubului Progresul.

Pînă atunci, cîteva rezultate: **Progresul București — Politehnica Cluj 6—4 (2—1, 3—1, 1—1, 0—1).** Au marcat Teodorescu 4, Manea și Livian pentru învingători, respectiv Rus 3 și Ambruș. **Rapid București — Crișul Oradea 13—3 (5—1, 1—1, 4—0, 3—1).** Au marcat Ghimeș 4, Slăvei 4, Iordăchescu 3, Ion 2 pentru învingători, respectiv Covaci 2 și Stănescu. **Rapid — Politehnica 11—3 (3—0, 3—0, 3—1, 2—2).** Au marcat Iordăchescu 4, Slăvei 4, Ion 2, Rădulescu pentru învingători, respectiv Rus 2 și Pop.

Fază din meciul Progresul — Crișul
Foto: D. RĂZVAN

Numeroase cupe pentru participanții la „Marele Premiu Carpați"

Trofee de cerb și urs vor răsplăti pe învingători

Anunțarea competiției internaționale de talere și skeet dotată cu „Marele Premiu Carpați" și „Cupa Națiunilor" a avut un mare ecou în rîndurile trăgătorilor de specialitate din țară și de peste hotare. Încă de acum o lună și mai bine, cu ocazia campionatelor europene din Belgia, numeroși concurenți și oficiali străini au asaltat cu întrebări pe sportivii și delegații noștri. Fiecare dorea să afle cît mai multe amănunte despre marea întrecere care va ține capul de afiș în tirul internațional în prima decadă a lunii viitoare.

Astăzi, sîntem în măsură să aducem la cunoștință cîteva lucruri — sperăm — interesante în legătură cu aceste întreceri.

Mai întîi, cîteva noutăți în ceea ce privește premiile care vor răsplăti pe cîștigători și pe următorii clasați.

Federația română de tir, organizatoarea competiției, va oferi premii constînd din dreptul de a vîna în zone special rezervate următorilor: concursul internațional individual — talere (200): locul I: UN CERB; concursul internațional individual — skeet (200 t): locul I: UN URS. Pentru locul II la ambele probe: cîte un căprior, iar pentru locul III: participarea la o vînătoare de baltă în Delta Dunării.

Pentru locurile IV—VI: cupe de onoare „Carpați", iar pentru locurile VII—X, cupe de onoare vînătorești. Deci, este bine de reținut: se decern premii primilor 10 clasați, fapt unic în istoria competițiilor de acest gen.

La proba feminină de talere și skeet (cîte 150 t), primelor trei clasate, li se vor acorda premii de onoare în obiecte; la individual juniori: medalii de onoare și obiecte; la individual seniori peste 50 de ani (200 t): primul în clasament primește „Cupa de onoare" și are dreptul de a participa la clasamentul internațional individual cu premii.

Va mai fi alcătuit și un clasament pe echipe (de națiuni) de cîte trei trăgători (X 200 t). Aici, vor fi oferite „Cupele Tunari" — pentru locul I (talere și skeet) și plachete pentru locurile II—III. Campionul absolut al probei de skeet va fi distins din partea F.I.T.A.S.C. (Federația internațională de tir cu armă sportivă de vînătoare) cu „Cupa Națiunilor".

Pentru o cît mai bună reușită a întrecerilor (3—6 septembrie), a fost alcătuit un comitet de organizare, în fruntea căruia se află președintele și vicepreședinții Federației române de tir. Director al concursului a fost numit maestrul sportului Dinu Vidrașcu, fost campion al țării. De asemenea, secretar al concursului va fi antrenorul Augustin Mișca, iar ca arbitru principal va funcționa antrenorul Grigore Ioanid.

PRO ȘI CONTRA

Toată lumea va subscrie la părerea că drumul sportului de performanță, ajuns pe culmile consacrării (sau în preajma lor), nu poate însemna o plimbare de agrement printre victorii, titluri și elogii fără rezerve. Disputa pentru întîietate are legile ei imuabile; luciul cupelor și al medaliilor nu-i mai puțin tentant decît sclipirea legendarelor fructe din grădina Hesperidelor; de aceea, nici un campion autentic n-a dormit liniștit pe laurii cuceriți în luptă, nutrindu-se exclusiv cu nectarul succesului. Pînă și „fenomenele", tip Louis, Nurmi, Tilden, D'Oriola, Botvinnik au trebuit să se încline uneori în fața superiorității adversarilor. Totuși — precizare absolut necesară — constanța, stabilitatea valorică este una din trăsăturile definitorii ale adevăratei personalități, în sport ca și în alte domenii de activitate. Panașul, palmaresul, cartea de vizită — cum vreți să-i zicem — obligă la seriozitate și consecvență. Cu atît mai mult, atunci cînd nu-i vorba numai de prestigiul unui nume, ci și de onoarea culorilor sportive ale țării.

În lumina acestor considerente, am fost întrutotul de acord cu observațiile pe marginea recentei balcaniade de tenis, unde, precum știți, echipa României a suferit un eșec răsunător, deși includea racheta nr. 1, pe Ion Țiriac, performer de clasă mondială. S-a demonstrat, cu argumente valabile, că insuccesul amintit e o consecință firească a excesivelor eforturi făcute de Țiriac în actualul sezon — drept care, imediat după Balcaniadă, învingătorul lui Fletcher, Santana, Pietrangeli etc. — a pornit într-o nouă expediție prin Europa, înregistrînd, cum era de prevăzut, noi înfrîngeri supărătoare.

În aceeași ordine de idei, a fost semnalată încă din toamna trecută eclipsa de formă a unui alt „vîrf" sportiv, marele maestru internațional Florin Gheorghiu. Iată că acum, la Skoplje, într-o companie selectă, dar nu foarte, îl vedem cu mîhnire pe primul șahist al țării noastre în postura de încheietor de pluton — sau, cam pe-acolo...

Comportări neconforme cu așteptările, cu valoarea lor recunoscută, au avut în ultimul timp și voleibaliștii din lotul național, și cuplul Vernescu-Șciotnic, și luptătorul Ion Baciu, și boxerul Nicolae Gîju. Știm, desigur, că anumite raționamente speciale impun citeodată prezența unui performer în competiții pentru care nu s-a pregătit îndeajuns, surprinzîndu-l într-o perioadă critică sau într-o zi proastă. Știind aceasta, nu trebuie să folosim „accidentul" pentru a demonstra vreo eroare de principiu.

E bine, în principiu, ca reprezentanții noștri de frunte să aibă cît mai dese contacte internaționale, acasă sau peste hotare. E bine că răspundem la numeroase solicitări, că sîntem prezenți în multe întreceri importante, mai ales cînd această prezență se remarcă prin rezultatele înregistrate. E mai puțin bine să se exagereze, însă, prin utilizarea abuzivă, pînă la uzură, a cîtorva „capete de afiș", oricît de seducătoare ar fi ofertele sau... împrejurările obiective!

Dan DEȘLIU

Handbalistele au inaugurat sezonul oficial

(Urmare din pag. 1)

tă, curiozitatea de a vedea la lucru pe proaspăta promovată în divizia A — Textila Buhuși — a atras ieri, pe căldura din jurul orei 12, mănunchiul de spectatori prezenți pe stadionul Dinamo. Și Textila a jucat frumos. Mai ales în prima repriză. A început debordant, inițiind și construind faze rapide, a menținut o permanentă circulație a balonului pe semicerc și a realizat goluri spectaculoase. După pauză însă, brașovencele, conduse cu tact de către Neghină, fac un joc de temperare (care derutează adversarele), reușind progresiv să stăpînească jocul și să-l termine în avantaj. Realizatoarele: Neghină (4), Nako (3), Oancea (3), Allies pentru Rulmentul, Păduraru (2), Șerban (2), Munteanu, Seidner, Rusu pentru Textila. **(N. MUȘCELEANU).**

Progresul — Universitatea București 10—9 (3—5)! Universitatea a alinia, în acest meci, o echipă tînără care, deși fără Arghir și Nicolae, a reușit să domine întîlnirea, făcînd un joc frumos, înscriind puncte spectaculoase. Progresul, cu toate că a fost condusă, și-a regăsit în cea de-a doua parte a meciului forța necesară să egaleze și să termine învingătoare. Au marcat pentru Progresul Butan Aurelia (6), Malschi Vasilica (2), Constantinescu Maria și Vilcu Constanța. Pentru Universitatea București au înscris Furcoi Doina (7), Leonte Aurora și Dobirceanu Elena. **(JEANA GHEORGHIU)**

Rapid București — Voința Odorhei 13—10 (6—5). Rapidistele au cîștigat această partidă mult mai greu decît se așteptau.

Voința Odorhei a lăsat, la prima evoluție în divizia A, o bună impresie. Au înscris: Stark (4), Hedeșiu (4), Vasilescu (3), Oancea (2) pentru Rapid și Tegiaș (5), Micloș (3) și Magayari (2) pentru Voința.

Confecția București — Constructorul Timișoara 14—7 (5—2). A fost jocul cel mai dinamic al zilei și acest lucru s-a datorat îndeosebi formației bucureștene. Cu o bună condiție fizică și poftă de joc, handbalistele de la Confecția au dominat cu autoritate partida din primul minut și pînă la sfîrșitul întîlnirii. Punctele au fost realizate de Constandache (5), Ilie (5), Matache (2), Dincă și Nedelcu pentru Confecția și Franz (3), Kiss (2), Zeriu și Csutak pentru Constructorul. Întrecerile continuă astăzi, de la ora 10, pe stadionul Dinamo **(GH. RANGU).**

De la start la sosire

• Paralel cu „internaționalele" s-a desfășurat la Brașov și campionatul republican în proba de 20 km marș. Întrecerea a fost dominată categoric de mărșăluitorii dinamoviști, clasați pe primele patru locuri. Titlul de campion a fost cîștigat de **Leonida Caraiosifoglu** cu 1.31:22,6 — nou record. El a fost urmat de **Nic. Maxim** 1.33:14,0, **Ilie Vasile** 1.34:19,0, **Victor Schuch** 1.35:34,0, **Marin Perșinaru (PTT)** 1.36:56,0, **Ion Găsitu** (Steaua) 1.37:55,0, **Oct. Dragomir** (Șc. Sp. Sibiu) 1.38:42,0, **Vasile Farcaș** (Metalul) 1.39:28,0 etc. Titlul de campioană pe echipe a revenit formației **Dinamo București.**

Pregătiri pentru campionatele naționale pe stadionul din Poiana
Foto: O. GAHANE

• Duminică va avea loc tradiționala cursă de marș Praga-Podebrad (50 km). Țara noastră va fi reprezentată de Nicolae Rînceanu și Marin Perșinaru.

• La sfîrșitul săptămînii viitoare (10 și 11 august) stadionul din Poiana Brașov va găzdui întrecerile finale ale campionatelor republicane de atletism ale seniorilor. Este un bun prilej pentru atleții noștri fruntași să înregistreze performanțele de valoare așteptate, pe care prea puțini dintre ei le-au obținut în urmă cu cîteva zile la „internaționale". Este, în același timp, un bun prilej pentru atleții care vizează participarea la J. O. ca să-și realizeze standardurile fixate de F.R.A.

PATRU ÎNTR-O LOTCĂ

(Urmare din pag. 1)

uită celelalte deprinderi și odihna de o noapte nu le reface memoria. Cu obrazul sprijinit pe copastie privesc fuga valurilor. E prima velă din viața mea și simt din plin ineditul jocului. E prima pînză, cearceaful acesta atîrnat în două sfori și ale cărui capete le țin în palmă. Îl simt cum se zbate, îmi place că „trage" puternic, îl leg mai strîns, îi înnod sfori și la colțurile de jos și la capetele sforilor prind niște bețe. Putem, printr-o manevră foarte simplă, trece pînza de pe stînga pe dreapta, o putem întinde sau reduce. Steagul zbătîndu-se la pupă ne indică direcția din care suflă vîntul.

Rămîn multă vreme cu obrazul sprijinit de copastie, îmi afund palma în apă pentru a simți viteza și, întorcîndu-mă, văd în ochii lui Andrei Ionescu scînteind aceeași veselie puștească ce mă face să strig. Îmi spune, smucind levierul cîrmei, că nu mai poate menține direcția — am ajuns la zece kilometri pe oră — și încearcă să înlocuiască timona prin vîsla nefolosită de aproape două săptămîni.

Și, brusc, stinghia de sus, de care e prinsă pînza, se rupe. Oprim lotca, tăiem o ramură de salcie și înlocuim stinghia ruptă. După o jumătate de oră se rup sforile, după o oră catargul. Bătrîna cange n-a putut rezista presiunii din ce în ce mai accentuate a vîntului.

Oprim la Celei, pe mal, acolo unde se ridica odinioară cetatea romană Sucidava și celebrul pod al lui Constantin cel Mare. Barca noastră cu copertină, figurile noastre nebărbierite, topoarele pe care le aducem cu noi sperie doi pescari adăpostiți într-un golf miniatural, care se refugiază la Corabia.

Țărmul e plin de sălcii tinere, prăbușite de vînt. Tăiem și cojim trei trunchiuri pentru a alege unul. Vîntul se intensifică, dar noul catarg e solid și elastic. Trecem prin fața Corabiei fără a opri, ocolim ostroave întunecate, depășim Islazul. Am atins paisprezece kilometri pe oră, apa fierbe în jurul nostru, valurile ne izbesc din tribord.

Abia avem vreme să ocolim marele grind de nisip crescut în gura Oltului. Rîul se resfiră printre spinările de nisip, clocotește, se stinge în ochiuri de apă tulbure, se strecoară pe sub mal. Valurile au devenit amenințătoare și nu mai putem pune prova pe ele. Lotca geme din încheieturi, cum n-a mai făcut-o niciodată pînă acum, vîsla cu care cîrmim sare din apă. Vrem să oprim, dar e imposibil să ne apropiem de țărmul spălat de spume, deasupra căruia se fring de vînt copacii.

În cotul fluviului se ridică un turn de apă pe picioare de beton, asemenea unor sparge-valuri. Pînza s-a umflat gata să se sfîșie. Pe țărm vedem ca prin vis cîțiva cetățeni privindu-ne înmărmuriți. Smulg catargul, dar furtuna mi-l smulge din mînă aruncîndu-l în apă. Cad peste el ca într-un placaj la rugby. Andrei Ionescu trage din răsputeri la mica vîslă, dar talazurile ne aduc pînă la trei metri de pilonii de beton, lovesc lotca din coastă, se scurg înăuntru peste bord. Aștept să aud troznetul ambarcațiunii strivite, în vreme ce smucesc violent ramele care nu prind apa.

O oscilație ne aruncă spre muchea de beton, a doua ne trece dincolo de ea. Ne privim tăcuți, livizi... Ne-ar fi fost ușor să înotăm pînă la mal dacă ambarcațiunea ar fi fost zdrobită, dar expediția s-ar fi încheiat acolo, sub picioarele de beton, printre bolovani.

Acostăm la Turnu Măgurele frînți de oboseală și încordare. Furtuna continuă să urle în urma noastră, dar aici, în port, Dunărea clipocește, calmă. Am parcurs în nouă ore optzeci și doi de kilometri.

Anca Groza și Teodor Nicolae în serie!...

În campionatul copiilor

Reprezentanții clubului Dinamo București, **Anca Groza** și **Teodor Nicolae** continuă să colecționeze titluri și recorduri (cîte 4 pînă în prezent), realizînd totodată performanțe remarcabile. Marea surpriză ne-a fost oferită însă de tinerii piloieșteni (antrenor M. Mitrofan), care au cules două victorii individuale (C. Mandache și D. Coica), precum și una în ștafetă (4x50 m mixt fete).

CATEG. B: 100 m spate (b): C. MANDACHE (Petrolul) 1:18,6, D. Wetterneck (Șc. sp. Reșița) 1:19,7, C. Coatu (C.S.S.) 1:20,2; **100 m spate** (f): L. DAN (Dinamo) 1:24,1, R. Pătruică (Șc. sp. Reșița) 1:25,7, G. Stanciu (Dunărea) 1:26,5; **50 m delfin** (b): T. NICOLAE (**Dinamo**) 32,8 — **record**, C. Coatu (C.S.S.) 35,9, Al. Nicoară (Met. Turda) 36,4; **50 m delfin** (f): A. GROZA (**Dinamo**) 34,4 — **record**, A. Pop (Șc. sp. 2) 39,3, M. Tănase (Șc. sp. 2) 39,3.

CATEG. C: 50 m bras (b): A. URSU (Șc. sp. 2) 44,7, E. Buhoci (Steaua) 44,7, D. Aldea (Petrolul) 46,0; **4x50 m mixt** (f): PETROLUL 3:16,9, Șc. sp. 2 3:17,0; **4x50 m mixt** (b): ȘC. SP. REȘIȚA 2:58,0, Petrolul 2:59,3, Șc. sp. 2 2:59,9; **50 m bras** (f): D. COICA (Petrolul) 46,2, I. Adrian (Dinamo) 46,4, D. Georgescu (Dinamo) 48,3; **50 m spate** (b): E. TSCHILTSCHE (Rapid) 40,2, D. Gropșan (Șc. sp. Reșița) 40,9, I. Sveț (Șc. sp. 2) 41,5; **50 m spate** (f): E. CRISTESCU (**Dinamo**) 38,6 — **record**, M. Giurcă (Șc. sp. Reșița) 42,2, K. Parutsch (Șc. sp. Timișoara) 43,0.

BACOCIU A FOST TRIMIS ACASĂ

Criteriul juniorilor adunase la Constanța peste 70 de cicliști, de la diferite cluburi și asociații sportive din țară și de peste hotare. În preziua startului, aproape toți erau în febra pregătirilor: punerea la punct a bicicletelor și a echipamentului, grijă, preocupare pentru o prezentare într-o ținută cît mai îngrijită. Un singur concurent făcea notă discordantă: cluțeanul Bacociu. „Împodobit" cu un păr în care joarfecele nu mai intrase de multă vreme, el stătea liniștit. Antrenorul său, Gh. Chișu, l-a sfătuit să se tundă, deoarece nu ar fi fost indicat să se prezinte la start cu părul neîngrijit, ceea ce ar fi însemnat lipsă de respect față de parteneri de întrecere, de oficiali. La acest sfat părintesc, tînărul Bacociu a replicat că nici nu se gîndește să-și clinteească vreun fir din „podoaba capilară", deoarece a făcut pariu cu un grup de prieteni din Cluj (pe o ladă de sticle de bere!) că nu se va tunde două luni de zile. Nici cînd antrenorul l-a avertizat că nu-i va permite să ia parte la cursă, că-l va trimite acasă, obligîndu-l, totodată, să-și suporte personal cheltuielile ocazionate cu deplasarea, Bacociu n-a înțeles să renunțe la „eroica" sa hotărire.

În fața unui asemenea refuz, antrenorul a fost nevoit să se lipsească de aportul, de loc neglijabil, și l-a trimis imediat la Cluj.

Ne întrebăm oare mai mult a contat la Bacociu — junior talentat și cu reale calități demonstrate în ultimele curse cicliste — „prețioasele" sale piețe, decît cinstea de a reprezenta culorile C.S.M. Cluj într-o întrecere de amploarea Criteriului internațional al juniorilor? Sau poate Bacociu a mizat pe faptul că antrenorul nu se va lipsi de el într-un asemenea moment. A greșit. Și fără Bacociu, reprezentanții orașului de pe Someș au fost la înălțime, cîștigînd chiar competiția, prin Ion Șelejan. Credem că ar fi foarte bine dacă și alți antrenori s-ar dovedi tot atît de intransigenți în fața elementelor indisciplinate. Exemplul dat de Gh. Chișu este grăitor.

Ion DUMITRESCU

Înotătorii vest-germani cumulează puncte

Întrecerea dintre selecționatele **României** și **R. F. a Germaniei**, în cadrul categoriei A (13—14 ani), devine mai animată de la o zi la alta. Ieri, tinerii sportivi ai celor două țări și-au împărțit victoriile (cîte 3), dar oaspeții continuă să cumuleze puncte. Pe de o parte, pentru că lotul lor este mai omogen, iar pe de alta, deoarece antrenorii noștri s-au dovedit deosebit de neinspirați la alcătuirea formației.

Trecînd la desfășurarea propriuzisă a probelor trebuie să consemnăm o nouă cursă foarte bună a lui **Zeno Oprițescu**, care a corectat (2:14,0) recordul probei de 200 m liber cu peste 5 secunde. **Liviu Copcealău** și-a etalat din nou imensele calități, cîștigînd cu lungimi apreciabile proba de 400 m mixt (5:23,5). În sfîrșit, un succes pe cît de neașteptat, pe atît de spectaculos — cel al **Ancăi Mihăescu** la 200 m bras (2:39,4), după o cursă condusă de la un cap la altul. Dar... după 2 zile, oaspeții conduc cu 74—57.

CATEG. A: **200 m liber** (b): Z. OPRIȚESCU (CSM Cluj) 2:14,0 — **record**, J. Klipfel (R.F.G.) 2:16,3, 3. A. Visoski (R.F.G.) 2:22,8, P. Ghindaru (Șc. sp. 2) 2:26,6, Al. Codrescu (Dinamo) 2:29,4; **200 m liber** (f): P. BUDENBENDER (R.F.G.) 2:26,2, M. Buse (R.F.G.) 2:26,5, C. Cehanzuc (Șc. sp. 2) 2:33,5 — **record**, G. Sovago (C.S.M. Cluj) 2:34,4, L. Radu (Dinamo) 2:36,6; **4x200 m liber** (f): DINAMO 11:09,8 — **record**; **4x200 m liber** (b): 1. DINAMO 10:21,0, 2. Metalul Turda 10:23,0; **200 m bras** (b): C. HILDEBRANDT (R.F.G.) 2:52,2, W. Kusch (R.F.G.) 2:52,2, A. Timpu (C.S.S.) 2:57,5, E. Manolescu (Șc. sp. 2) 2:58,2, L. Tăndăreanu (Șc. sp. 2) 2:59,0; **200 m bras** (f): A. MIHAESCU (Dinamo) 2:59,4, M. Elster (R.F.G.) 3:01,1, A. Georgescu (Dinamo) 3:05,4, M. Hildebrandt (R.F.G.) 3:05,4, L. Burlacu (Dinamo) 3:06,8; **400 m mixt** (b): L. COPCEALĂU (Dinamo) 5:23,5, H. Wiedeman (R.F.G.) 5:36,2, D. Stabenow (R.F.G.) 5:44,0; **400 m mixt** (f): K. HEINZE (R.F.G.) 5:51,6, L. Radu (Dinamo) 6:05,2 — **record**, S. Nuțeanu (Dinamo) 6:09,3, C. Schuller (R.F.G.) 6:10,5.

Ad. VASILIU

Unde mergem?

AZI

POLO. Strandul Tineretului, de la ora 10: Politehnica Cluj — Constructorul Lugoj (C. N. juniori cat. a II-a); de la ora 11: România-tineret — România-juniori, U. R. S. S.-tineret — I. C. F. (turneu internațional); de la ora 17: Constructorul Lugoj — Crișul Oradea, Rapid București — Progresul București (C. N., juniori cat. a II-a).

HANDBAL. Stadionul Dinamo, de la ora 10: Constructorul Timișoara — Liceul nr. 4 Timișoara, Universitatea Timișoara — Rulmentul Brașov; de la ora 16: Voința Odorhei — Confecția București, Progresul București — Textila Buhuși, Universitatea București — Rapid București (C. N. feminin).

INOT. Bazinul Dinamo, de la ora 10 și ora 18.30: Campionatul național al copiilor și meciul România — R. F. a Germaniei.

MÎINE

HANDBAL. Stadionul Dinamo, de la ora 9: Liceul nr. 4 Timișoara — Voința Odorhei, Rulmentul Brașov — Constructorul Timișoara, Textila Buhuși — Universitatea Timișoara; de la ora 17: Progresul București — Rapid București, Confecția București — Universitatea București (C. N. feminin).

INOT. Bazinul Dinamo de la ora 10 și ora 18: Campionatul național al copiilor și meciul România — R.F. a Germaniei.

În slujba sportului românesc

(Urmare din pag. 1)

de Consiliul Național pentru Educație Fizică și Sport, ca organ de specialitate, au atribuții și răspunderi importante în acest domeniu Uniunea Tineretului Comunist, Uniunea Generală a Sindicatelor din România, Ministerul Învățămîntului, precum și alți factori, a determinat o înviorare a sportului de masă. Competițiile de largă popularitate organizate în acest an de sindicate și U.T.C., cum ar fi de pildă cupele U.G.S.R. la schi și box, competiția de înot „Traversarea lacurilor", întrecerile sportive pe ramuri profesionale, „Crosul tineretului" și „Cupa tineretului sătesc" au cuprins mase largi de oameni ai muncii, dintre care foarte mulți tineri. O inițiativă valoroasă a fost aceea de creare a Biroului de turism pentru tineret. Pași buni înainte s-au făcut, cu concursul direct al Ministerului Învățămîntului, în vederea lărgirii activității de educație fizică și sport în școlile generale, licee și facultăți, precum și în școlile profesionale, cu aportul ministerelor de resort.

O acțiune de amploare, lansată de F.R.F. cu sprijinul direct al C.N.E.F.S. și organelor sale teritoriale, a început să se desfășoare în întreaga țară în scopul răspîndirii fotbalului în rîndurile copiilor și juniorilor, îndeosebi printre elevi, acțiune la a cărei reușită o contribuție substanțială o va aduce, în special, Ministerul Învățămîntului.

Anumite progrese s-au obținut și în sectorul sportului de performanță. În conformitate cu prevederile Legii adoptate la sfîrșitul anului trecut de Marea Adunare Națională, precum și cu măsurile stabilite de Conferința pe țară a mișcării sportive, s-au acordat posibilități mai largi de acțiune federațiilor pe ramuri de sport, care își desfășoară în prezent activitatea pe baza propriilor statute. De o independență ceva mai reală dispun astăzi și cluburile și asociațiile sportive, la a căror consolidare, în cazul celor de pe lîngă întreprinderi și instituții, au contribuit organizațiile sindicale, prin sprijinul material acordat.

Intense eforturi s-au întreprins, de către Consiliul Național și federații, în direcția perfecționării cadrelor din mișcarea sportivă, problemă care a și făcut, de altfel, obiectul dezbaterilor ultimei plenare a C.N.E.F.S.

O atenție sporită a fost acordată în acest an de către Consiliul Național și federații pregătirii sportivilor noștri fruntași în vederea participării la apropiatele Jocuri Olimpice din Mexic.

Ar constitui, însă, o greșeală dacă s-ar considera că toate lucrurile merg foarte bine în mișcarea sportivă, că au fost folosite din plin posibilitățile oferite de noile reglementări în domeniul educației fizice și sportului. După trecerea unui an de la Conferința pe țară a mișcării sportive și a peste șapte luni de la adoptarea Legii cu privire la dezvoltarea activității de educație fizică și sport, se constată că nu la toate nivele colaborarea dintre organele sportive și ceilalți factori care au atribuții în acest domeniu decurge în modul cel mai fructuos. Neînțelegerea pe deplin a conținutului Legii menționate, sau interpretarea ei deformată, se reflectă încă în munca unor activiști ai organelor sportive, ai organizațiilor sindicale și U.T.C., care nu colaborează între ei și nu se sprijină reciproc, deși cu toții slujesc același scop. Se mai constată, de asemenea, că unii dintre acești factori se ocupă cu precădere de sportul de performanță, neglijînd munca în asociațiile sportive, activitatea de educație fizică și sport cu masa de salariați. De foarte puțină atenție continuă, de asemenea, să se bucure sportul în mediul sătesc. În ceea ce le privește, nu toate organele sportive locale au înțeles că îndrumarea de specialitate a sportului de masă, care le revine în sarcină, se face prin participarea efectivă, alături de organele sindicale și U.T.C., la organizarea activităților din asociații și nu prin sfaturi cu caracter general.

Nesatisfăcătoare continuă să fie colaborarea organelor sportive cu consiliile provizorii populare, îndeosebi sub aspectul ocrotirii bazelor sportive existente și al amenajării altora noi, în multe localități consiliile respective manifestînd un dezinteres față în această chestiune vitală pentru mișcarea sportivă. Situația nu este prea roză nici în privința bazelor sportive simple, care ar fi trebuit să răsară pretutindeni prin acțiuni conjugate ale organelor sportive, sindicatelor și organizațiilor U.T.C.

Asemenea deficiențe sînt de natură să prejudicieze progresul activității de educație fizică și sport. Pentru înlăturarea lor nu este, însă, suficientă numai intervenția uneia din părți, ci devine necesară o coroborare a eforturilor tuturor factorilor interesați. Colaborarea dintre C.N.E.F.S., U.G.S.R., U.T.C., Ministerul Învățămîntului și ceilalți factori care au atribuții în domeniul educației fizice și sportului, menținută și întărită în spiritul Legii adoptate în decembrie anul trecut, trebuie să acționeze îndeosebi în următoarele direcții:

— Consolidarea situației materiale a educației fizice și sportului de masă. Aceasta presupune, printre altele, atît îngrijirea și folosirea rațională a bazelor sportive existente, cît și crearea altora noi, simple și complexe.

— Dezvoltarea bazei de masă a sportului de performanță, în centrul preocupărilor situîndu-se școlile, facultățile, școlile sportive, liceele cu program de educație fizică, centrele și secțiile de copii și juniori din cluburi și asociații.

— Îmbunătățirea procesului de formare și perfecționare a cadrelor: antrenori, tehnicieni, instructori, arbitri, activiști sportivi.

— Coordonarea acțiunilor și acordarea unui sprijin reciproc pentru reușita lor.

Numai printr-o colaborare strînsă pe aceste coordonate, prin muncă intensă și devotată a tuturor celor ce se află în slujba lui, sportul românesc va putea atinge acele valori care să fie cu adevărat la înălțimea grandioaselor realizări obținute de poporul nostru în opera de construcție socialistă.

fotbal

De la F. R. F.

Cu privire la articolul „O POVESTE CIUDATA", apărut în ziarul „SPORTUL" nr. 261 din 2.VIII. 1968, F. R. Fotbal a trimis redacției noastre următorul răspuns :

1. Arbitrul Popa Mihai a fost sancționat de către colegiul central al arbitrilor, la data de 5 mai 1966, cu ridicarea dreptului de arbitraj pe timp de 2 ani, deoarece la jocul Știința Timișoara — U. T. Arad și-a însușit ilicit o sumă care depășea drepturile legale cuvenite unui arbitru.

2. Fostul Birou federal a infirmat hotărîrea Colegiului central al arbitrilor, sancționîndu-l cu suspendarea pe timp de 6 luni și scoaterea din lotul arbitrilor republicani.

3. La data de 1 iulie a.c. Colegiul central al arbitrilor, la propunerea colegiului de arbitri al municipiului București, a fost de acord cu includerea lui pe lista arbitrilor publicați în vederea contestării sau recuzării lor.

4. Cu ocazia discuțiilor referitoare la definitivarea lotului republican al arbitrilor, în cazul Popa Mihai au apărut elemente noi. Astfel, în articolul pe care l-a publicat în ziarul „Scînteia" din 3.VII. 1968, Mihai Popa a arătat textual : **„Ba trebuie să adaug că am anulat echipei victorioase nu mai puțin de alte... patru puncte ! Ar fi fost 14—0 !** Or, un arbitru nu poate sub nici un motiv să anuleze goluri marcate regulamentar.

Tot în acest răstimp, s-au aflat și alte aspecte negative ale comportării arbitrului M. Popa, cu ocazia unui joc arbitrat în Grecia, unde, de asemenea, contrar unor instrucțiuni ale organelor tehnice internaționale, a căutat să-și creeze avantaje bănești. Acest fapt a fost adus la cunoștința F.R.F. de către federația de fotbal din Grecia.

Ținînd seama de toate cele semnalate mai sus, s-a hotărît amînarea pronunțării definitive asupra rămînerii sale în lotul republican de arbitri pînă la o viitoare ședință a Biroului federal.

În ceea ce privește „P.S."-ul care se referă la introducerea arbitrului M. Popa în lotul republican C, aceasta este propunerea de soluționare a cazului respectiv împărtășită de secretarul general al F. R. F.

Tot în articolul sus citat sînt amintite și numele unor arbitri a căror prezență în lotul republican este considerată bizară. F. R. Fotbal este de acord cu faptul că arbitrii menționați, precum și alții, au avut unele arbitraje mai slabe, dar situația lor, ca și a tovarășului N. Rainea, comparativ cu abaterile săvîrșite de arbitrul Popa Mihai, nu se aseamănă.

PATRU CĂPITANI DE ECHIPĂ PRIVESC ÎN OGLINDA VIITORULUI

Competițiile oficiale europene intercluburi au devenit o realitate imediată. Ne gîndim la ele ca la o cutie a Pandorei, ce ascunde și oferă anual multe lucruri încîntătoare.

In această toamnă, patru echipe românești vor porni pe trasee diferite : Steaua în „Cupa campionilor", Dinamo București în „Cupa cupelor", F. C. Argeș și Rapid în competiția orașelor tîrguri.

In primele două (desigur și cele mai prestigioase), ne urmărește parcă de ani de zile un bizar consemn : nu putem trece peste zidul celui de al doilea tur. Nu este vorba de fatalitate. O asemenea explicație ar constitui o încercare de evadare din fața realității. De fapt, jocul sorților a ales frecvent pentru echipele noastre, ajunse în șaisprezecimi de finală, adversari cu mare forță competitivă : Real Madrid, Inter sau Juventus Torino. Echipe de anvergura acestora, care își joacă șansele în competițiii oficiale cu ardoarea și exactitatea proprie formațiilor profesioniste, depășesc, adesea, capacitatea reprezentantelor noastre, cu tot adaosul coeficientului de hazard care înmulțește șansele oricărui partener într-o întrecere de fotbal.

S-ar putea incrimina, totuși, din cauza repetatelor eșecuri suferite în turul secund, apariția insidioasă a unei bariere psihologice. Această explicație ar putea constitui o cheie doar pentru interpretarea unor insuccese întîmplate și atunci cînd a trebuit să înfruntăm adversari fără vreo aureolă deosebită (cazul echipei Steaua învinsă la București de F. C. Strassbourg).

Dar, să ne despărțim de trecut și să aruncăm spre sezonul viitor o privire stenică, prin intermediul celor patru căpitani ai echipelor noastre înscrise pe frontul competițiilor europene oficiale. L-am solicitat mai întîi pe CONSTANTIN.

CONSTANTIN

— *Cu mine este o chestiune mai dificilă. Sînt căpitanul formației atunci cînd joc. In lipsa mea, dacă Jenei face parte din echipă, el îndeplinește această funcție. Dacă și el lipsește, atunci ne urmează Voinea.*

— Nu-i nimic. Să nu se supere Jenei și Voinea pe care îi stimăm în egală măsură, dar atît timp cît faci parte din lotul Stelei, noi continuăm să te apreciem drept fotbalistul cel mai autorizat, un părinte spiritual și un demn purtător de cuvînt al coechipierilor. Deci, Steaua va evolua din nou în „Cupa campionilor" după 7 ani.

— *Da. N-am uitat nici acum acel de neînțeles 0—0, realizat cu Austria Viena la București, prin care ne-am irosit șansa în fața unei echipe, în fond, lesne de eliminat.*

— Cum apreciezi adversarul actual, echipa daneză Akademisk ?

— *După cite cunosc fotbalul danez (am jucat de 4 ori împotriva echipei reprezentative a acestei țări, sau a unor formații de club), șansele ne aparțin. N-am mai văzut jucînd de 5 ani o echipă din Danemarca, dar, în acest interval, danezii n-au mai reeditat o serie de performanțe, prin intermediul cărora fotbalul din această țară căpătase cîndva o oarecare rezonanță. Din ce am afirmat, să nu se înțeleagă că sînt sentențios.*

— In acest gen de competiție, apreciezi diferențiat importanța celor două meciuri ?

— *Le consider o unitate, trebuie rezolvată integral. Degeaba echipa joacă bine în primul meci programat în deplasare, să zicem, dacă săptămîna viitoare, pe teren propriu, se dezice (așa am făcut noi cu F. C. Strasbourg).*

— Pe care dintre liniile echipei Steaua o consideri hotărîtoare în viitoarele jocuri din „Cupa campionilor" ?

— *Nici Steaua, nici celelalte echipe românești nu au vreun compartiment strălucit, capabil să decidă prin randamentul lui destinul unor partide tranșante. La noi, toată echipa trebuie să fie în formă pentru a învinge. Dar, fiindcă Steaua a fost întotdeauna o echipă cu stil ofensiv (indiferent de prezența în formație a unor apărători excelenți) și acum, în virtutea acestei frumoase tradiții, forța atacului va fi elementul decisiv.*

— Să admitem că veți păși în turul II al competiției. Ce adversar ai prefera ?

— *Ca fotbalist, doresc o echipă renumită, cu toate satisfacțiile și riscurile resimțite în fața unui celebru adversar ; ca om, sensibil la frămîntările fotbalului nostru, aș prefera o formație mai ușor de învins, pentru realizarea unei vechi aspirații : ascensiunea unei echipe românești în sferturile de finală ale C.C.E.*

CONSTANTIN: „Ascensiunea unei echipe românești în sferturile de finală ale C.C.E. - vechea mea aspirație"

GREAVU: „Cine joacă partide grele, se simte în continuare mai sigur"

BARBU: „F.C. Argeș are coeziune și potențial, înaintea celei de-a treia participări la C.O.T."

DATCU: „Văd dincolo de obstacolul care se cheamă F. C. Köln"

GREAVU

— Ce gînduri vă încearcă acum, înaintea debutului într-o competiție europeană oficială, în care Rapid n-a mai jucat niciodată : „Cupa orașelor tîrguri" ?

— *Anul trecut, am fost foarte aproape de turul al treilea al „Cupei campionilor europeni". Meciurile cu Juventus Torino au fost niște „mari bătălii". Cine participă la ele, se simte în continuare, mai sigur, chiar dacă a fost învins la limită. De aceea, echipa va avea acum mai puțin trac, va fi mai lucidă, armă care ne lipsea cu un an în urmă.*

— Dacă îți voi aminti că veți juca fără Ionescu, optimismul tău se menține ?

— *Da. Se vorbește că echipa nu prea funcționează bine în prezent. Este o realitate. Cum la fel de adevărat este că plecarea lui Ionescu a însemnat o pierdere apreciabilă. Dar, jucătorii tineri care luptă pentru consolidarea lor în formație sînt valoroși. Ei îmi restabilesc încrederea.*

— Rapidul e format acum din două generații de jucători distincte. Există sudură afectivă între vîrstnici și tineri ?

— *Raporturile dintre noi sînt bune.*

— Cît apreciezi că va dura procesul de reorganizare a echipei ?

— *Greu de spus, dar știu că trebuie să se termine pînă înaintea primului meci din C.O.T. cu O.F.K. Beograd.*

— După cum v-ați pregătit pînă acum, crezi că Rapidul va dobîndi formă constantă în această toamnă ?

— *Antrenamentele noastre au decurs cu oarecari întreruperi, dar pe parcurs probabil că totul se va remedia. Sper că vom fi în formă, dar dacă, totuși, acest deziderat va întîrzia, la meciurile internaționale oficiale vom juca bine. Echipa noastră, chiar dacă trece printr-o etapă de criză, se mobilizează formidabil în fața unor adversari puternici și a unor partide decisive.*

— O particularitate foarte utilă. Atunci folosiți-o și ca remediu de cîte ori Rapidul trece prin perioade negre.

— *Da, dar din păcate revirimentul realizat de noi prin această concentrare a voințelor durează puțin.*

— Ce crezi despre primul adversar al Rapidului în C.O.T. : O.F.K. Beograd ?

— *Anul trecut, n-a ocupat un loc prea bun în clasament. Dar de ajuns să ne gîndim că reprezintă fotbalul iugoslav, atît de apreciat pretutindeni, ca să ne gîndim la ea cu toată seriozitatea. Totuși, vreau să cred că vom trece de O.F.K. Beograd. Contează mult, dacă va putea fi legitimat și Marian Popescu.*

BARBU

— In schimb, Barbule, F. C. Argeș pornește pentru a treia oară pe itinerarul „orașelor tîrguri".

— *Da, echipa noastră a devenit foarte cunoscută în această competiție. Și noi ne-am obișnuit cu ea, o respectăm și ne pregătim cu o ambiție care, parțial, izvorăște din perspectiva participării la C.O.T.*

— Ați ajuns o dată pînă în turul al treilea. La ediția de anul trecut, drumul v-a fost barat, de la început, de către Ferencvaros. Poți anticipa ceva în legătură cu posibilitățile voastre în actuala ediție ?

— *Am să mă refer la adversarul nostru din primul tur și la capacitatea echipei întrezărită acum, în miezul pregătirilor. Vom întîlni pe Leixoes Porto, o formație cunoscută la noi, de pe vremea cînd a jucat cu Progresul în „Cupa cupelor". Din cîte știm, este o echipă de valoare medie, care nu s-a detașat nici în campionatul portughez nici în competițiile europene. Ea nu trebuie bagatelizată, dar poate fi învinsă. La noi, treburile merg, în ciuda aparențelor, destul de bine, se muncește mult și disciplinat. Păcat că niște accidente au stopat pregătirile unor jucători. Kraus a fost și internat în spital, cu o formă de gripă severă. Dar, în genere, echipa are coeziune și potențial, iar noi sîntem încrezători, fiindcă ne simțim apreciați. De curînd, am jucat o partidă amicală la Tg. Mureș. Ni s-a făcut o primire excelentă, cum rar mi-a fost dat să întîlnesc. Aceste semne de prețuire sînt foarte reconfortante și stimulative pentru noi.*

— Cum se integrează portarul Niculescu, ce face Ioachim Popescu, cum evoluează Dobrin ?

— *Niculescu e un talent remarcabil, a intrat de pe acum în formă o dată ieșit din complexul de jucător-rezervă. Avem mare încredere în el. Ioachim Popescu, restabilit după accidentul din toamna trecută, muncește pentru redobîndirea calităților. Toți sîntem impresionați și îl admirăm pentru tenacitatea lui. Dobrin e conștiincios, nu dă bătaie de cap nimănui și joacă bine. Să vedem ce se va face cu suspendarea lui. Avem și un grup de tineri fotbaliști dotați și modești, care vor da, cred, în curînd, randament pentru prima echipă (Păunescu, Roșu, Ioan II).*

— Ce-ai zice de o întîlnire F. C. Argeș—Rapid în „Cupa orașelor tîrguri" ?

— *Doresc o atare hotărîre din partea sorților, dar nu la început, ci prin turul trei, patru. Ar avea un mare succes la public.*

DATCU

— Spune-mi Ilie, vezi pînă departe în „Cupa cupelor" ?

— *Aș vedea, dar am în față adversarul din prima manșă, care înnoiește puțin cîmpul. Și, totuși, cred că vom ajunge dincolo de el. E vorba de F. C. Köln, echipă bună, robustă și ambițioasă. Antrenorul și conducătorii lor au venit să ne vadă în Berlinul occidental, cînd am jucat cu Herta. Apoi au declarat presei că Dinamo este o echipă care trebuie privită cu toată seriozitatea.*

— Deci, circumspecție în ambele tabere. Care sînt atuurile voastre ?

— *Echipa, în ansamblu, este compusă din linii valoroase și omogene între ele. Viteza, puterea de străpungere și inventivitatea înaintașilor, organizarea și vigoarea apărătorilor fac, la ora actuală din Dinamo București o formație capabilă să reziste trăsăturilor de luptă decisive, caracteristice competițiilor oficiale interclub. Iată, de ce, o văd trecînd dincolo de obstacolul care se cheamă F. C. Köln*

Interviu realizat de
Remus BOGDAN

Duminică, la Pitești : F.C. Argeș — „U" Craiova

Cu ocazia celei de a XV-a aniversări a clubului F. C. Argeș, duminică, de la ora 17.30, echipa de fotbal va întîlni pe Universitatea Craiova. In deschidere, se va disputa meciul dintre formațiile de tineret ale celor două cluburi. Meciul este așteptat cu mult interes, el constituind revanșa partidei de duminica trecută.

(Urmare din pag. 1)

Se joacă slab?

stată la el prezența unui număr redus de acțiuni cu multiple elemente tehnico-tactice. Din totalul celor 13 acțiuni înregistrate în repriza a doua a unei partide, numai una a cuprins patru elemente tehnico-tactice ; în rest, cîte trei. Aceasta demonstrează caracterul relativ îngust al pregătirii unei extreme care, este știut, în jocurile de mare răspundere este solicitată să execute, într-un interval scurt, o gamă variată de acțiuni. Structura acțiunilor întreprinse într-un meci de către extremele de talie mondială (Gento, Garincha, Jair ș.a.) demonstrează prezența unei game bogate de elemente tehnico-tactice, înlănțuite în acțiuni deosebit de complexe și efectuate în scopuri tactice foarte variate. La noi, acțiunile aripilor sînt simple, rezumîndu-se, în general, la două elemente : preluare-pasă.

— Care este substratul acestor acțiuni foarte simple, alcătuite numai din două elemente tehnico-tactice ?

— *Pornindu-se de la premisa că jocul reprezintă, de regulă, o reflectare a conținutului pregătirii, ajungem la concluzia că în instruirea jucătorului respectiv — în această direcție — se manifestă încă unele lipsuri. La această constatare ne conduce și numărul mare (32) de acțiuni cu două elemente tehnico-tactice, dintre care 19 au constat doar din preluare și pasă, 5 — preluare și dribling nereușit, 4 — preluare și centrare, și numai o acțiune cu preluare urmată de șut la poartă. Un alt aspect contrastant față de cerințele tempo-ului jocului modern îl constituie faptul că, în aproape toate cazurile, în intervalul unui minut de joc S. Avram a efectuat doar o singură acțiune tehnico-tactică și numai de cinci ori (în minutele 23, 25, 39 — din repriza I — și 17, 42 — din repriza a II-a) între două și patru acțiuni de joc. Dacă se mai adaugă faptul că în intervalul a 25 de minute S. Avram nu a întreprins nici o acțiune, diferența față de evoluția unei aripi moderne este mai mult decît evidentă.*

Pentru a fi în concordanță cu cuceririle metodice actuale, s-ar impune necesitatea accentuării în pregătirea extremei a următoarelor componente : exersarea unor acțiuni complexe cu multiple elemente tehnico-tactice și aplicarea lor în mod variat, corespunzător capacităților individuale, dar și multiplelor scopuri tactice în care pot fi folosite. Este necesar, de asemenea, să se acorde mai multă atenție stăpînirii — prin repetare continuă, într-un volum sporit — elementelor tehnico-tactice de maximă eficiență, specifice postului respectiv : preluare, fente, depășirea adversarului, centrare, trasul la poartă din diferite unghiuri ; *toate acestea executate în ritmuri și intensități crescute. Dar obținerea unor indici superiori de randament nu poate fi numai consecința instruirii realizate în antrenamentele colective, ci, mai ales, a pregătirii independente a jucătorului în afara programului de antrenamente, în timpul său liber*

— În afară de înlănțuirea elementelor tehnico-tactice de care ați vorbit, mai posedați și alte date, de pildă în legătură cu efortul pe care-l depun jucătorii ? Aleargă ei în mod corespunzător ? Transpiră ei într-o măsură suficientă la antrenamente ?

— *Sînt în posesia unor asemenea date privind, de exemplu, caracterul efortului eșalonat în timp la jucătorii Pîrcălab și Octavian Popescu Dar analiza caracterului efortului la cei doi jucători trebuie privită diferențiat, deoarece posturile pe care le dețin în echipă solicită diferit organismul. Din datele înregistrate se desprind cu deosebire două aspecte : cele 41 de minute (din 90 ale unei partide) în care Pîrcălab nu a depus efort, precum și cei 2 437 de metri de alergare a mijlocașului O. Popescu, într-un tempo de 1/4, adică într-o alergare ușoară, care, corespunzător legilor fiziologiei, chiar dacă este efectuată fără întrerupere nu solicită timp de odihnă pentru refacerea capacității de efort a organismului. Pe lîngă aceste date, dacă se adaugă faptul că acest mijlocaș nu aleargă de-a lungul unui joc nici măcar un metru cu intensitate maximă, rezultă că participarea sa la acțiunile jocului nu poate satisface, mai ales în condițiile impuse de jocul modern, unde fazele de atac decisive sînt pregătite la mijlocul terenului prin acțiuni purtate în foarte mare viteză. Surprinzătoare sînt și datele ce reprezintă numărul porțiunilor alergate de Pîrcălab în viteză submaximală și maximală. Din totalul de 57 de alergări, 40 au fost efectuate pe distanțe între 3 și 10 m, distanțe care nu caracterizează acțiunile de joc ale unei extreme în fotbalul modern. În finala Cupei, Pîrcălab a alergat numai 570 m (242 în repriza I, 200 în cea de a II-a, 80 în prima parte a prelungirilor, 48 în ultima parte) din 69 de acțiuni, cu efort submaximal și mediu. În vreme ce, unele extreme de peste hotare participă, într-un joc, la 120—140 de acțiuni, cu efort maximal și submaximal. Referitor la Pîrcălab, un jucător de certă clasă internațională (recenta selecție pentru echipa lumii este edificatoare), este necesară o preocupare sporită față de realizarea așa-numitei „virtuozități" în execuția acelor procedee care pun cel mai mult în valoare capacitățile sale, aducînd, implicit, maximum de eficiență : exersarea într-un volum crescut a centrărilor în mare viteză, a fentelor și procedeelor proprii de realizare a acțiunilor.*

— Pot fi datele acestea concludente pentru majoritatea fotbaliștilor noștri ?

— *Cu siguranță, da. Si cînd fac această afirmație, mă gîndesc la Dobrin, la Varga, excelenți tehnicieni, dar uneori, prea comozi.*

— Întrucît volumul și intensitatea antrenamentelor — după concluziile consfătuirii de la Snagov — se vor mări, în afară de pregătirea propriu-zisă ce alte „remedii" mai recomandați ?

— *Va trebui ca antrenorii, împreună cu medicii sportivi și cu alte cadre de specialitate, să se gîndească în mod serios la o serie de aspecte deosebit de importante, ca : refacerea de pe urma efortului, masajul, alimentația, importanta problemă a „încălzirii" etc., etc. Cît despre viața sportivă sau „antrenamentul invizibil", cum i se mai spune, acesta e un capitol, de asemenea, esențial Toate la un loc, alcătuiesc probleme deosebit de importante, asupra cărora se mai poate discuta mult. Dar principalul lucru acum este nu să prelungim discuțiile, ci să trecem serios la fapte, pentru a realiza concordanța dintre conținutul pregătirii fotbaliștilor și cerințele tot mai mari ale jocului modern. Apoi, și apropierea campionatului obligă...*

Cîștigătorii celor 50 de excursii în Ungaria și Cehoslovacia, atribuite la concursul excepțional Pronoexpres din 21 iulie 1968

1. Costescu Stela — Arad ; 2. Bobescu Constantin — Dincani Argeș ; 3. Neacșu Elisabeta — Curtea de Argeș ; 4. Moldovan Dumitru — Bacău ; 5. Kiraly Lajos Laszlo — Oradea ; 6. Preda Vasile — Oradea ; 7. Saicu Ioan — Com. Budacu de Jos, Jud. Bistrița ; 8. Coica Constantin — Brașov ; 9. Morogan Gheorghe — Brașov ; 10. Deleanu Valentin — Brăila ; 11. Răduță Ioan — Rîmnicu Sărat ; 12. Avram Stan — Buzău ; 13. Tuhtiu Maria — Turda ; 14. Ionescu Berechet Mircea — București ; 15. Bălașa Constantin — Tîrgoviște ; 16. Raicu Ion — Tîrgoviște ; 17. Vremuleț Constantin — Galați ; 18. Biro Ludovic — Com. Aninoasa Jud. Hunedoara ; 19. Pascovici Iosif — Hațeg ; 20. Haralambie Marin — Călărași ; 21. Moraru Climent — Iași ; 22. Botez Gabriel — Iași ; 23. Ciotîrlă Vasile — Turnu Severin ; 24. Călușeriu Vasile — Tg. Mureș ; 25. Chilf Lidia — Tg. Mureș ; 26. Tifrea Nicolae — Tîrnăveni ; 27. Botez Ștefan — Caracal ; 28. Alexandrescu Vasile — Ploiești ; 29. Szőke Alexandru — Satu Mare ; 30. Halasz Andrei — Cehu Silvaniei Jud. Sălaj ; 31. Nictar Teodor — Rădăuți ; 32. Știr Ioan — Timișoara ; 33. Pătru Alexandrina — Timișoara ; 34. Mărgărit Stoica — Ploiești ; 35. Giurăscu Constantin — Com. Cotești Jud. Vrancea. (continuare în numărul de marți).

● Trei zile au mai rămas pînă la închiderea vînzării biletelor la tragerea excepțională Loto de marți 6 august 1968. La această tragere se atribuie autoturisme în număr nelimitat, 100 de excursii prin tragere la sorți „Turul României", premii în numerar în valoare variabilă și premii fixe în bani.

Cu bilete seria „F" de 20 lei puteți participa la toate cele 10 extrageri.

LOTO

Tragerea din 2 august 1968

62 14 33 57 32 41 66 5 40 84 83 54

Fond de premii : 834.286 lei.

CELE 8 MINUNI ALE FOTBALULUI

VIII

● Titlul mondial este greu de apărat ● Care-i adevărul în fotbal? ● „4–2–4" - răspund brazilienii ● În sfîrșit, fotbalul carriocas se impune ● Aceasta este cea mai bună echipă?

Victoria echipei R. F. a Germaniei a constituit o surpriză de mari proporții, bulversînd toate ierarhiile stabilite pînă atunci. Finala campionatului mondial din 1954 în loc să consacre un învingător pe care toată lumea îl aștepta, a catapultat în vîrful piramidei o echipă despre care antrenorul său, Sepp Herberger, *spunea cu sinceritate după victoria asupra Iugoslaviei din sferturi de finală (2—0) : „Iată-ne deci clasați printre cele mai bune patru echipe din lume. Parcă nu-mi vine să cred..."*

Atunci ce-ar fi putut declara în seara aceea Sepp Herberger, *care din 1938 pregătea cu răbdare și tenacitate o selecționată capabilă să se impună pe plan mondial ? Greu de răspuns. Cert este că în ciuda unui entuziasm general față de jocul foarte bărbătesc, cu faze îndelung pregătite la mijlocul terenului și cu finalizări rapide ale fotbaliștilor vest-germani, majoritatea comentatorilor refuzau să creadă în această echipă. Supremația mondială, determinată de rezultatul unui meci, nu avea caracterul stabil al unei valori de necontestat. Erau, deci, necesare și alte confirmări. Dar ele nu au venit. Ba, dimpotrivă. In toamna aceluiași an, echipa vest-germană a cedat lamentabil în fața Belgiei (0—2), iar puțin mai tîrziu, evoluînd prima oară cu „Weltmeister" în fața publicului propriu, a fost învinsă la Hanovra de Franța (1—3). Și-atunci ? Unde era adevărul în fotbal ?*

★

Da ! Care-i adevărul în fotbal ? Întrebarea chinuia pe toți tehnicienii. Campionatul mondial din Elveția rupsese toate regulile, aproape sacro-sante, ale fotbalului mondial, destrămînd convingeri ce păreau de nestrămutat și lăsînd deschise larg porțile spre cele mai absurde speculații.

Epoca „WM"-ului apusese. De „Wiener Schule" sau de „lacătul elvețian" nu se mai vorbea. Lipsind o mare echipă care să dea prin stilul său de joc frîu liber imaginației și să influențeze prin maniera sa tactică lumea fotbalului, lucrurile se complicau mai mult. Apăruseră tendințe noi, cea mai evidentă fiind aceea de a se întări apărarea. In acest „război" tactic, care declanșase pasionante și contradictorii comentarii, cel mai cert lucru era acela că pentru a cîștiga, prima grijă trebuie să fie să primești cît mai puține goluri. In Elveția, ungurii îi dăduseră unui half de margine (Zaharias), *sarcini mai mult defensive, iar unui atacant* (Hidegkuti) *misiunea de a sprijinit celălalt half* (Bozsik) *la mijlocul terenului. Pe de altă parte, uruguayenii l-au retras pe fundașul* Santamaria *în spatele unei linii de patru apărători, compusă din mijlocașul dreapta* Andrade, *mijlocașul central* Carbello, *fundașul stînga* Martinez *și mijlocașul stînga* Cruz. *Era o primă încercare de a utiliza apărătorul „libero". Însă, nici aceste experiențe nu au dat roade. Și-atunci ? unde era adevărul în fotbal ?*

★

Răspunsul a venit cu oarecare întîrziere, este drept, dintr-o țară unde fotbalul are 17 milioane de practicanți de toate vîrstele : Brazilia. *Învățînd din experiențe anterioare că acest joc nu înseamnă numai distracție și spectacol, dar nici crispare fizică sau sugrumare tactică a talentelor, brazilienii au clădit cu curaj o echipă care va aduce, în sfîrșit, în patria lui Leonidas și Pele, în țara celor mai mari și moderne stadioane, mult doritul titlu de campioană a lumii. Pentru că seriozitatea pregătirilor, minuțiozitatea cu care au fost selecționați cei ce aveau să îmbrace echipamentul brazilian galben-verde la ediția din 1958 (Suedia) a campionatului mondial, precum și laborioasele experimentări în vederea adoptării unei tactici la care talentul și temperamentul jucătorilor să se adapteze cît mai bine — au fost din plin răsplătite.*

30

Delegația braziliană a sosit în Suedia pregătită pentru a face față tuturor „neprevăzutelor". Alături de conducători și fotbaliști erau prezenți pe malurile fiordurilor suedeze, care nu le aduceau de loc aminte sentimentalilor brazilieni de însoritele lor țărmuri, medici psihologi, stomatologi, fiziologi și dieteticieni, maseuri, un bucătar, tehnicieni pentru repararea echipamentului. Nimic nu fusese uitat. Pînă și o madonă cu un crucifix au traversat Oceanul cu delegația braziliană pentru a se putea amenaja, într-o cameră de hotel, o capelă ca loc de reculegere pentru cei ce ar fi simțit nevoia de așa ceva.

Cel mai prețios lucru pe care l-au adus brazilienii se afla însă ascuns printre cei 22 de fotbaliști zîmbitori. Era un tînăr înalt, care abia împlinise 18 ani, și care se mișca cu dezinvoltură la antrenamente. Ziariștii îl ocoleau, iar obiectivele aparatelor de fotografiat nu îl încadrau în imaginile ce invadau paginile ziarelor suedeze. Dar el continua să zîmbească amuzat. Se numea Edson do Nascimento *! se mai zicea și* Pele. *Cine îl cunoștea atunci ? Toți întrebau de* Vava, Didi, Zagallo, Orlando, Bellini *sau* Garincha.

★

Și a început o altă ediție a campionatului mondial ! Vechiul continent își mobilizase toate forțele în vederea acestei veritabile bătălii pe gazon. Țara gazdă, în speranța de a vedea „zeița" rămînînd într-un popas de patru ani la Stockholm, și-a chemat toți „fiii rătăcitori" înrolați în echipe profesioniste : Hamrin, Gren, Simonsson, Liedholm, Skoglund *(o linie de înaintare ce valora milioane de dolari !). Deținătoarea titlului (R. F. a Germaniei) își regrupase forțele, alcătuind din cioburile echipei „Weltmeister"* (Fritz Walter, Rahn, Schaffer, Eckel) *și din alte nume noi (cel mai promițător era* Uwe Seeler) *o formație în care* Seep Herberger *își pusese mari speranțe.* Franța, Iugoslavia *și* Anglia *își rodaseră și ele selecționate omogene valoric, care funcționau ca niște mecanisme bine puse la punct.*

Dar brazilienii au cîștigat grupa preliminară cu 5 puncte înaintea Angliei și Uniunii Sovietice (3 puncte) și a Austriei (1 punct), calificîndu-se în sferturile de finală. Așezarea fotbaliștilor sud-americani pe teren a produs la început confuzie, însă după un timp toți comentatorii și-au dat seama că este vorba de un nou sistem de joc. Pentru că nu i s-a găsit pe loc un nume, el a primit botezul sec al cifrelor : „4—2—4", ceea ce, desigur, i-a deranjat pe pasionații iubitori ai fotbalului de peste Ocean. Ei ar fi vrut să i se zică „braziliana". Dincolo de orgoliul lor, trebuie însă să recunoaștem că pentru maniera universală în care s-a impus această nouă repartizare a posturilor într-o echipă, ca și pentru felul net în care au cîștigat brazilienii această ediție, ei ar fi meritat cu prisosință satisfacția.

31

★

Și dacă „4—2—4" nu are un nume specific brazilian, în schimb ediția nordică a campionatului mondial a primit titulatura acestei țări. Pentru că reprezentativa braziliană a trecut cu o uimitoare dezinvoltură peste toate obstacolele : 1—0 cu Țara Galilor în sferturi de finală, 5—2 cu Franța *în semifinale și, în ziua de 29 iunie 1958, 5—2 (2—1) în finală cu* Suedia.

Astfel că, într-o noapte catifelată, cînd „Crucea Sudului" strălucea parcă mai tare ca niciodată pe cerul austral, întregul Rio de Janeiro trăia un pitoresc și exuberant carnaval, întîmpinînd pe cei ce aduceau, după o absență de patru ani, mult visata „zeiță" din nou în America de Sud. Așezați pe platformele special amenajate ale unor automobile, păziți de gărzile mobile, cei 11 fotbaliști brazilieni au fost primiți în triumf. Iată-i, enumerați după formula braziliană : Gilmar — Djalma Santos, Orlando, Bellini, Nilton Santos — Didi, Zito — Garincha, Vava, Pele, Zagallo.

Se spune că aceasta este cea mai bună echipă de fotbal care a existat vreodată. Principalele ei calități ? ● pregătire fizică ireproșabilă, o tehnică individuală care de atunci nu a mai putut fi depășită într-un ansamblu de 11 jucători (mai citiți-i o dată și vă veți convinge !), ● așezare tactică nouă, bine însușită și în perfectă concordanță cu capacitatea fiecăruia dintre fotbaliști și, în fine, un echilibru moral perfect, oscilînd sigur între certitudinea propriilor calități și aprecierea lucidă a adversarilor. Așa s-a putut ca „O Brasil ha de ganhar" să devină în 1958 o plăcută realitate !

Călin ANTONESCU

(Va urma)

Actualitatea internationala

Trimisul nostru special la Sofia, VALERIU CHIOSE transmite:

A început atletismul, au început marile surprize...

Atletismul și-a onorat prezența notabilă la întrecerile sportive ale Festivalului debutînd cu o surpriză, care, probabil, a și făcut înconjurul Europei. În proba feminină de aruncare a suliței, Mihaela Peneș a suferit o înfrîngere grea, clasîndu-se doar a 4-a. Dar nu locul ne îngrijorează, ci mai cu seamă rezultatul foarte slab și evoluția absolut lamentabilă a campioanei olimpice. Ea a avut o singură încercare la care arbitrul ridicînd steagul alb, a fost nevoie să se întindă ruleta: aruncarea a măsurat 47,82 m. rezultat de începătoare.

Proba a revenit rutinatei campioane poloneze Jaworska (59,64 m), care a întrecut-o cu aproape 10 m pe a doua clasată, compatrioata sa Krafszewicz (49,94 m).

Prima victorie românească în concursul de atletism a fost marcată de Gheorghe Costache, învingător în proba de aruncare a ciocanului. Performanța sa, 64.48 m (care i-a adus medalia de aur) nu reprezintă, din păcate, mare lucru pe plan internațional.

O altă probă urmărită cu mare interes și care, prin forța concurenților, s-a detașat în această întîi zi atletică a Festivalului a fost săritura în înălțime bărbați. Șapte atleți au trecut 2,04 m, inclusiv campionul nostru Ioan Șerban. La nivelul următor (2,07 m) s-a produs o selecție drastică, rămînînd în concurs Ioan Șerban (din prima încercare), iugoslavul Todosievici, bulgarul Iordanov și sovieticul Bakumenko. La 2,10 m au rămas doar Todosievici și Bakumenko, care au trecut apoi într-un stil impecabil 2.13 m. Prin adiționea încercărilor, locul I i-a fost atribuit lui Todosievici, iar locul III lui Șerban, egal ca performanță cu Iordanov.

Sînt de notat astăzi, pe stadionul Vasil Levski, două rezultate de 10.3 pe 100 m obținute de Güle (R.D.G.) și Traikov (Bulgaria), ultimul egalînd astfel recordul țării sale.

Iată și ceilalți învingători: greutate bărbați: Holub (Ungaria) 17,44 m; 400 mg: Gheorghiev (Bulgaria) 52,3 s; 10 000 m: Tihov (Bulgaria) 30:21.00; 100 m femei: Bezfamilnaia (U.R.S.S.) 11,6 s; 800 m femei: Amzina (Bulgaria) 2:09,3 (nou record bulgar).

Iată alte rezultate ale sportivilor români, înregistrate astăzi pe alte stadioane ale Festivalului. În competiția de tenis de cimp, Iudit Dibar a fost eliminată de Riede (R.D.G.) în două seturi, în sferturile de finală. La dublu femei însă, cuplul Dibar — Kun s-a calificat în semifinale, dar la competiție au participat doar 6 perechi!?

În turneul de tenis de masă Mihalca, Ivan și Giurgiucă au obținut dreptul de a participa la turneele finale.

La sărituri în apă, dominate autoritar de tînărul sportiv sovietic Iuri Melnikov, care a cîștigat atît trambulina cît și turnul, George Baican s-a clasat pe locul 4 în ambele probe.

S-a încheiat și cursa ciclistă de 4 000 m urmărire pe velodrom, care a revenit, conform așteptărilor, selecționatei poloneze cu 4:38,19. Echipa României s-a clasat pe locul IV.

În competiția de box de la Plovdiv, Goanță și Nedelcea au ajuns în semifinale.

Și un ultim rezultat: la baschet femei, Cehoslovacia — Politehnica București 64—48 (30—25).

Vîslașul Ivanov va absenta de la J.O.

Triplul campion olimpic de canotaj academic Viaceslav Ivanov a ratat șansa de a participa pentru a patra oară la J.O. În campionatele unionale, ultim criteriu de selecție, Ivanov s-a clasat doar pe locul trei, fiind întrecut de Viktor Melnikov și Nikolai Balemkov.

Nocetti — antrenorul naționalei chiliene

Salvador Nocetti, fost jucător argentinian al echipei F. C. Santiago, este noul antrenor al echipei de fotbal a statului Chile. În vederea preliminariilor campionatului mondial, el a selecționat 20 de jucători, printre care se numără: Lionel Sanchez, Alberto Fouilloux, Eduardo Herrera, Efrain Santander și Juan Rodriguez. Chile va disputa primele meciuri de pregătire cu selecționatele Mexicului, Argentinei, Braziliei și Uruguayului.

FOTBAL PE GLOB

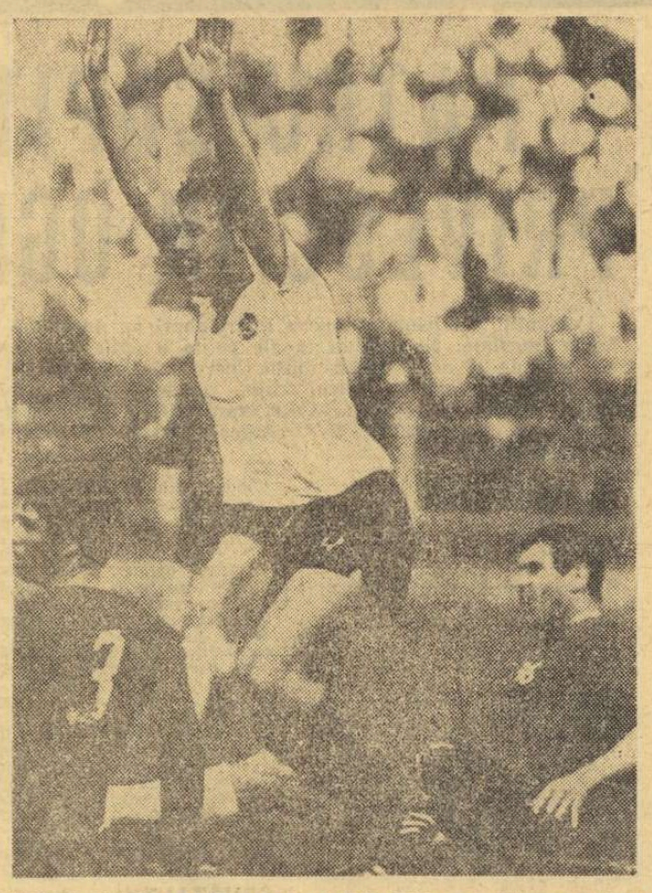

GOOL! Iată-l pe Löhr de la 1 F.C. Köln — viitoarea adversara a dinamoviștilor bucureșteni în „Cupa cupelor" — înscriind punctul decisiv în meciul cu Hannover 96, în campionatul vest-german

MECIURI AMICALE ȘI OFICIALE

● La Goteborg s-a disputat întîlnirea dintre selecționatele Suediei și U.R.S.S., care s-a încheiat cu rezultatul de 2—2 (0—1). Au marcat: Gherșkovici (min. 5), Hurțilava (min. 88) pentru U.R.S.S. și, respectiv, Eriksson (min. 65) și Grahn (min. 81).

● La Bremen, Nottingham Forest — Werder Bremen 1—0.

● Echipa olimpică a Japoniei a jucat la Hradec Kralove cu selecționata similară a Cehoslovaciei și a fost învinsă cu 3—1 (1—0). Au marcat Stratil, Boros, Kral, iar pentru oaspeți, Kuwabara.

● În clasamentul campionatului U.R.S.S. conduce Dinamo Kiev cu 34 p (din 22 de partide), urmată de Spartak Moscova cu 30 p (din 20 de jocuri).

● În semifinalele „Cupei Ungariei" la fotbal, M.T.K. a întrecut cu scorul de 2—1 (2—1) pe V.S.E. Szeged, iar Honved a învins cu 1—0 (0—0) pe Dozsa Pecs.

ÎN CAMPIONATUL ARGENTINEI...

...în grupa A continuă să conducă San Lorenzo cu 34 de puncte după 24 de meciuri în care n-a suferit nici o înfrîngere. Estudiantes, cîștigătoarea „Cupei Americii de Sud", ocupă locul III cu 22 de puncte. În grupa B, conduce River Plate.

LA 10 AUGUST — START ÎN CAMPIONATUL ENGLEZ

La 10 august începe campionatul Angliei (ediția pe anii 1968-69). În prima etapă sînt programate cîteva meciuri deosebit de atractive: Liverpool — Manchester City, Manchester United — Everton, Southampton — Leeds United, Tottenham — Arsenal etc.

GOLGETERII TUTUROR TIMPURILOR

Revista britanică **„World Soccer"** publică un clasament al golgeterilor din toate timpurile. Pe primul loc se află Alfredo Di Stefano, care, în cei 10 ani cît a jucat la Real Madrid, a marcat 466 de goluri în 565 de meciuri oficiale. De fapt, Pelé a marcat mai multe goluri (868), dar în 11 ani și în diferite formații: Sao Paulo (390), F.C. Santos (233), în reprezentativa Braziliei (57) — în meciuri oficiale, iar restul în partide amicale.

În Anglia, „capul listei" îl deține Roger Hunt de la F.C. Liverpool, autorul a 217 goluri în 341 de meciuri de campionat. Pînă acum, recordul a fost deținut de Billy Liddel, tot de la F.C. Liverpool, care și-a încheiat cariera fotbalistică în urmă cu 18 ani. El marcase 216 goluri în 491 de jocuri.

★

Federația cehoslovacă de fotbal a hotărît o nouă limită de vîrstă pentru juniori: 19 ani în loc de 18 cît era pînă acum.

Turneul de șah de la Skoplje

Turneul internațional de șah de la Skoplje a continuat cu disputarea partidelor din runda a 16-a. Sportivul român Florin Gheorghiu a remizat la mutarea 19 cu Sofrevski, Matanovici l-a învins pe Polugaevski, iar Gligorici a cîștigat la D. Ilievski. Partida Marici — Hort s-a încheiat remiză. Liderul clasamentului, Portisch, a întrerupt cu Janosevici. În clasament conduce Portisch (Ungaria) cu 11½ p (1), urmat de Polugaevski (U.R.S.S.), Hort (Cehoslovacia) 11 p, Gheller (U.R.S.S.) 10½ p. Florin Gheorghiu se află pe locul 13, cu 7½ puncte.

18 echipe de volei în turneul olimpic

Comitetul de organizare a J.O. de la Ciudad de Mexico a definitivat lista echipelor participante la turneele de volei. În competiția masculină vor concura 10 echipe: U.R.S.S., Cehoslovacia, Japonia, **România**, R.D. Germană, Polonia, S.U.A., Bulgaria, Brazilia și Mexic, iar în cea feminină, 8 echipe: Japonia, U.R.S.S., S.U.A., Coreea de sud, Polonia, Cehoslovacia, Peru și Mexic.

„Internaționalele" de tenis ale Bavariei

În cadrul campionatelor internaționale de tenis ale Bavariei, jucătorul vest-german Fassbender a obținut o surprinzătoare victorie în dauna lui Robert Maud (Republica Sud-Africană), pe care l-a învins cu 6—3, 6—4. Olandezul Tom Okker l-a întrecut fără dificultate pe italianul Castigliano cu 6—1, 6—2, iar Wilhelm Bungert (R. F. a Germaniei) l-a eliminat cu 10—8, 6—3 pe Palmieri (Italia).

În proba de simplu femei, vest-germana Almut Sturm a dispus cu 6—4, 6—3 de compatrioata sa Edda Buding.

Eddie Merckx își apără titlul mondial la Imola

În fruntea echipei belgiene de ciclism care va lua startul la campionatele mondiale de fond rezervate profesioniștilor de la Imola se va afla cunoscutul rutier Eddie Merckx, deținător al titlului și cîștigător în acest an al Turului Italiei.

Două noi recorduri mondiale în campionatele de natație ale S. U. A.

NEW YORK. — În cadrul campionatelor de natație ale S.U.A. au fost stabilite două noi recorduri mondiale. În proba de 400 m liber-feminin, Debbie Meyer (S.U.A.), în vîrstă de 15 ani, a realizat excelentul record de 4:26,7. Vechiul record îi aparținea cu 4:29.0. Pe locurile următoare: Sue Pedersen — 4:29,2; Pam Kruse 4:32,1. Cel de-al doilea record mondial a fost stabilit în proba de 400 m liber masculin de canadianul Ralph Hutton cu 4:06,4 (vechiul record era de 4:07,7 și aparținea americanului Mark Spitz).

Mark Spitz a cucerit, în schimb, primul loc în proba de 100 m fluture, cu 57 sec. Cunoscuta înotătoare Karen Muir (R.S.A.) a cîștigat proba de 200 m spate în 2:24,3.

Alte rezultate: masculin, 100 m bras: Mike Birksen 1:08,8; 200 m spate: Jack Horfley 2:12.2; feminin, 100 m fluture: Ellie Daniel 1:06,9.

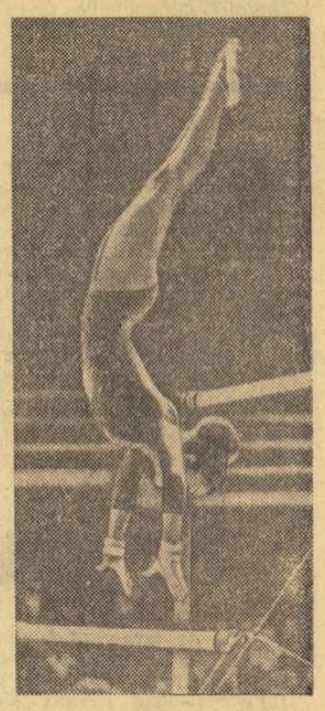

(la sărituri, la paralele inegale și la bîrnă) și a totalizat 78,90 p. în clasamentul individual compus! Ea se anunță o serioasă candidată la medalia olimpică de aur. **(În fotografie: Zuchold concurînd la paralele).**

Covelli 84,68m la suliță

Cu prilejul unui concurs de atletism, care a avut loc la Long Beach, sportivul american Frank Covelli a cîștigat proba de aruncarea suliței cu 84,68 m (cea mai bună performanță americană a sezonului). Proba de aruncarea discului a revenit lui Gary Carlsen cu 63,60 m.

„Recital" Erika Zuchold

Campionatele de gimnastică pe acest an ale R. D. Germane au fost un autentic „recital Erika Zuchold". Într-o formă excelentă, care a dat, desigur, de gîndit adversarelor ei, Erika Zuchold a obținut trei medii de zece

Concursul de atletism de la Kassel

MÜNCHEN, 2 (Agerpres). — În cadrul concursului internațional de atletism care a avut loc la Kassel (R.F. a Germaniei), sportivul vest-german Lutz Philipp a cîștigat cursa de 10 000 m în 28:27,2. Proba de săritură cu prăjina a fost cîștigată de americanul Bob Seagren, cu 5.10 m. Jellinghaus (R.F.G.) s-a clasat pe primul loc în proba de 400 m cu timpul de 46,0, iar compatriotul său, Schubert, a fost cronometrat în 50,3 în proba de 400 m garduri. Alte rezultate: 100 m: Moreno (Chile) — 10.5; 200 m: Stoekel (R.F.G.) — 21,3; Triplu-salt: Sauer (R.F.G.) — 16,16 m; 3 000 m obstacole: Wagner (R.F.G.) — 8:40,2. Sportiva chiliană, Ulloa, a realizat pe 80 m.g. 10,8.

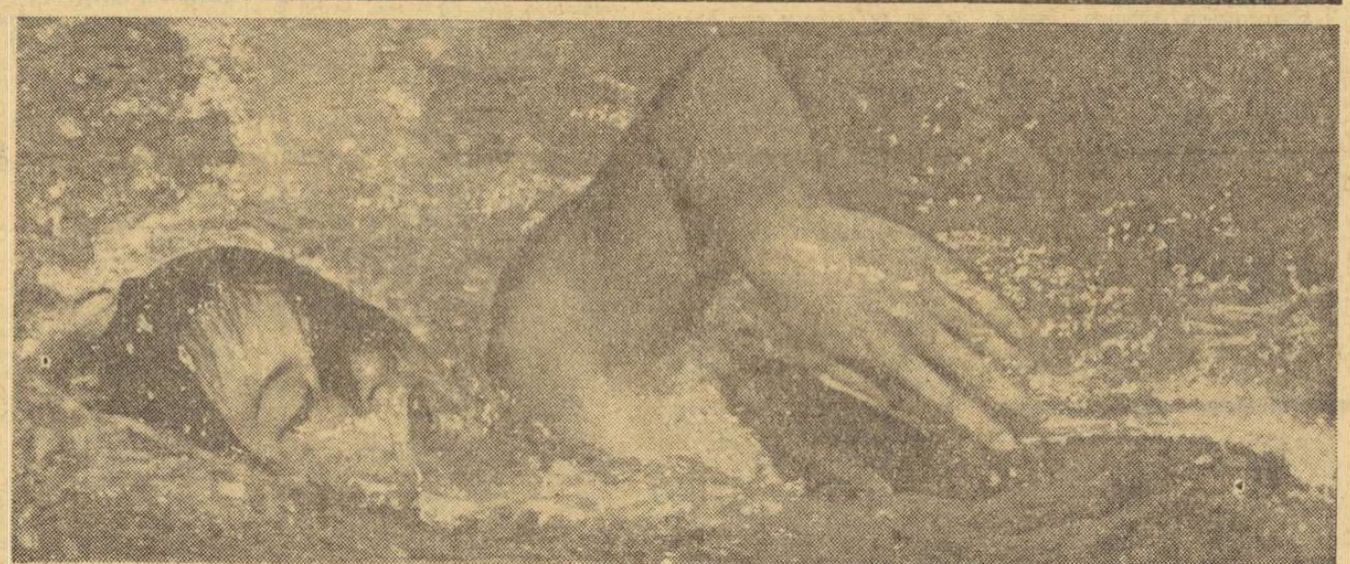

Catie Ball, brasista nord-americană, una din protagonistele actualelor campionate ale S.U.A.

telex

DUPĂ înscrierea Elveției, 72 de țări, cu un efectiv total de 405 pugiliști, vor lua parte la turneul olimpic de box de la Ciudad de Mexico.

■

ÎN CADRUL campionatelor de natație ale Suediei, Lester Eriksson a stabilit un nou record național în proba de 200 m liber cu 1:58,2. În proba de 200 m mixt masculin, pe primul loc s-a clasat Hans Ljunberg cu 2:17,2. La feminin, în proba de 200 m bras, Yvonne Hiljebac a fost cronometrată cu timpul de 2:51,0, iar în proba de 200 m fluture, Ingrid Gustavsson a stabilit un nou record al Suediei cu 2:31,5.

■

LA VARȘOVIA S-A DISPUTAT meciul internațional de volei dintre reprezentativa masculină a Poloniei și echipa olimpică a României. Victoria a revenit gazdelor cu scorul de 3—1 (15-4, 15-11, 12-15, 15-3).

■

ÎN CADRUL TURNEULUI pe care îl întreprinde în U.R.S.S., selecționata masculină de handbal a orașului Leipzig a jucat

radio

la Baku cu formația locală Burevestnik. Oaspeții au terminat învingători cu scorul de 30—22 (14—11).

■

REPREZENTATIVA MASCULINĂ de baschet a Izraelului și-a continuat turneul în Australia, jucînd la Melbourne cu o selecționată locală. Oaspeții au repurtat victoria cu scorul de 83—79 (42—31).

■

ÎN PROBA DE SIMPLU masculin (sferturi de finală) din cadrul turneului internațional de tenis de la South Orange (New Jersey), Charles Pasarell (Porto Rico) l-a eliminat cu 7—5, 13—11 pe americanul Gene Scott, iar Bob Hewitt (R.S.A.) l-a întrecut cu 6—3, 6—2 pe Bob Lutz (S.U.A.). În turneul feminin, Helen Gourlay (Australia) a învins-o cu 6—4, 6—3 pe Vicki Rogers (S.U.A.).

telefon

PANORAMIC SPORTIV EXTERN

Primul week-end sportiv din luna august ne amintește, în mod stăruitor, că au mai rămas doar opt duminici pînă la începerea Jocurilor Olimpice. Exceptînd sporturile cu motor — pentru care vara înseamnă anotimpul euforiei competiționale — și tenisul, care continuă să aibă o destul de bogată activitate, tot universul acesta al forței și dibăciei măsurate în secunde sau centimetri, în note sau scoruri, gravitează în jurul celui mai mare eveniment sportiv al anului, confruntarea desfășurată sub semnul celor cinci cercuri olimpice, la Ciudad de Mexico.

Întrecerile sportive din cadrul Festivalului mondial al tineretului și studenților au pus și ele, sub privirile scrutătoare ale specialiștilor, o serie de candidați la pașapoartele pentru Mexic. Boxerii iugoslavi, care evoluează în această competiție, sînt componenți ai lotului olimpic. Aceeași calitate întrunesc și sportivi din alte țări, din alte discipline, care nu pierd un prilej de verificare a potențialului lor.

La San Pellegrino, o cochetă stațiune termală din nordul Italiei, se desfășoară, azi și mîine, o competiție de spadă care reunește trăgători din Italia, Franța, Ungaria și România. Spadasinii din primele trei țări trec, cu această ocazie, un important examen preolimpic, în timp ce reprezentanții noștri vor căuta să adauge și ei un galon la prestigiul scrimei românești.

Două campionate de natație, unul al Franței, celălalt al Statelor Unite, atrag atenția specialiștilor care speră să consemneze în statisticile lor un puternic flux de performanțe valoroase. Din Paris, aflăm că talentatul Mosconi este din nou în formă, așa încît împreună cu Rousseau (în probele scurte) și cu Luyce (în cea de 1500) vor domina întrecerile la stil liber; în timp ce în probele feminine se așteaptă cu mult interes evoluția Mariei-Jose Kersaudy, care, la 14 ani, a și ajuns — se spune — o înotătoare de „dimensiuni americane". Ea va lua startul la 100 m, 200 m și 400 m liber. Desigur, nu vor lipsi cunoscuta Christine Caron, Sylvie Canet ș.a.

Aceste campionate, care se dispută în două... semietape (cea de azi și mîine la Paris și cea de săptămîna viitoare la Aix en Provence), ca și concursul triunghiular Franța — Suedia — România vor fi decisive în alcătuirea garniturii olimpice franceze care are un număr limitat de locuri: 15.

Peste Ocean, în orașul Lincoln din Nebraska, campionatele de natație ale Statelor Unite reunesc la start și un număr apreciabil de invitați: 10 mexicani (în frunte cu autorul senzaționalului record pe 1500 m, de la Santa Clara), sud-africana Karen Muir, grupuri de înotători și înotătoare din Japonia și Canada, peruvianul Juan Bello, suedeza Elisabeth Ljungren etc. Cîte recorduri mondiale noi vor primi certificatul de naștere la Lincoln, zilele acestea? — se întreabă cronicarii de natație, convinși că vor asista la un fantastic vals al recordurilor. Primele modificări pe tabelul recordurilor mondiale s-au și produs...

În domeniul atletismului, se detașează la acest sfîrșit de săptămînă întîlnirea dintre selecționatele feminine engleză și vest-germană. Desfășurată la Londra, ea aduce pe pistă și în sectoarele de aruncări și sărituri multe nume care vor figura printre finalistele de la Ciudad de Mexico.

Sportul alb, în afara unor turnee internaționale de mai mică sau mai mare amploare (ca acelea de la Hamburg, în care „racheta nr. 1" este finalistul de la Wimbledon, Tony Roche), programează în aceste zile turneul final al competiției speranțelor sale (sub 21 de ani) de pe continentul european: Cupa Galea. Este, se pare, cel mai interesant final din cîte a cunoscut pînă acum această competiție, căci printre tinerii participanți se numără și trei Davis -cup-meni: spaniolul Manuel Orantes (în ciuda celor 19 ani ai săi), francezul Georges Goven și sovieticul Vladimir Korotkov.

Last but not least... sporturile cu motor programează o nouă serie de concursuri contînd pentru campionate mondiale: Marele premiu al Europei și totodată al R.F.G. la automobile — formula I, Marele premiu al Finlandei la motociclism, motocrosurile Suediei — la 250 cmc și al Belgiei — la 500 cmc.

La acestea se adaugă concursul motociclist de la Tauplitzalm (Austria) contînd în campionatul european de coastă la 250 cmc și Raliul Poloniei, etapă din campionatul european al mărcilor.

La polul interesului maxim se situează Marele premiu al Europei care, pe pista dificilă de la Nurburgring, reunește un buchet de ași ai volanului: G. Hill, aflat în fruntea clasamentului pentru campionatul mondial cu 24 p, J. Ickx, care totalizează 20 p, J. Stewart cu 17 p, D. Hulme cu 15 p ș.a.

În campionatele de motocros, la 250 cmc belgianul J. Robert are o poziție de lider destul de solidă (cu un avans de 14 p), în timp ce la 500 cmc lupta a devenit foarte deschisă între Ake Jonsson (Suedia), Joe Banks (Anglia) și Paul Friederichs (R.D. Germană). Acum și în următoarele două probe, ultimele din cadrul campionatului lumii, este de presupus că vom asista la o luptă acerbă între fruntașii clasamentului.

Sebastian BONIFACIU

BUCURIA VICTORIEI

Campionatele de atletism ale Franței au adus trei modificări în tabela de recorduri ale acestei țări. Unul din ele a fost obținut de Jean-Claude Nallet în proba de 400 m plat cu timpul de 45,7. Iată-l pe Nallet manifestîndu-și bucuria după ce a aflat performanța pe care a realizat-o

(Foto: A.F.P. — Paris)

LA ÎNCHIDEREA EDIȚIEI

EXCEPȚIONAL RECORD MONDIAL DE HALTERE

Halterofilul finlandez de categorie semigrea, Kaarlo Kangasniemi a obținut un excepțional record mondial: 515 kg! El a împins 172,5 kg, a smuls 155 kg și a aruncat 187,5 kg, performanța sa întrecînd cu 2,5 kg recordul mondial al sovieticului Jan Talts.

PILICI L-A ÎNVINS PE ROCHE

În turneul internațional de tenis de la Maribor (Iugoslavia), Nikola Pilici (Iugoslavia) l-a învins cu 6—4, 7—5 pe australianul Tony Roche, la capătul unui meci de înalt nivel tehnic.

RECORDURI SUEDEZE LA ATLETISM

La Stockholm, cu prilejul unui concurs atletic, s-au înregistrat două noi recorduri naționale suedeze: Aake Nilsson 83,80 m la aruncarea suliței și Kiel Isacsson 5,10 m la săritura cu prăjina.

BUZULIUC ȘI MIRON ÎNVINȘI LA BALATON

În prima gală a turneului internațional de box de la Balaton (Ungaria) reprezentanții noștri Buzuliuc și Miron au părăsit ringul învinși la puncte de doi sportivi maghiari: primul de Kovacs, al doilea de Feher.

SEMIFINALELE „CUPEI GALEA"

La Vichy, în Franța, în cadrul semifinalelor „Cupei Galea", tenismanii spanioli conduc cu 2—1 în fața celor italieni. În meciul de dublu Orantes, Munoz au dispus de Di Matteo, Panatta cu 3—6, 7—5, 6—2, 8—6.

Tiparul I. P. „Informația" str. Brezoianu 23—25.

40369

PROLETARI DIN TOATE ȚĂRILE, UNIȚI-VĂ!

Redacția și administrația: str. Vasile Conta nr. 16, tel. 11.10.05, interurban 72 și 286. Telex sportrom buc. 180.

sportul

4 pagini 30 bani

Anul XXIV Nr. 263 (5697) ZIAR AL CONSILIULUI NAȚIONAL PENTRU EDUCAȚIE FIZICĂ ȘI SPORT Duminică 4 august 1968

LA NAȚIONALELE DE SCRIMĂ

Luptă aprigă la periferia clasamentelor

BRAȘOV, 3 (prin telefon de la trimisul nostru). Dacă ultima etapă a campionatului național de scrimă pe echipe interesează mai puțin în ceea ce privește liderul, Steaua fiind virtuală campioană la toate probele — în schimb, bătălia cea mare se desfășoară la periferia clasamentelor, pentru evitarea retrogradării. Meciurile desfășurate sîmbătă în sala Armatei au purtat evident această amprentă a unei lupte de uzură pentru rezultat. Firește, deocamdată nu se pot face anticipări definitive. Va trebui să vedem ce se va întîmpla și duminică în ultimele meciuri ale competiției. Pînă atunci să vă amintim rezultatele tehnice:

Floretă băieți: Steaua — C.S.M. Cluj 11—5; Unio Satu Mare—Petrolul Ploiești 10—6; Universitatea București — Petrolul 9—7, Unio—Medicina Tg. Mureș 10—6; Steaua — Medicina 11—5, C. S. M. Cluj—Medicina 8—8. Au învins în cele din urmă floretiștii clujeni la tușaveraj, cu 58—59!

Floretă fete: Progresul București—Medicina Tg. Mureș 14—2; Universitatea București—Unio Satu Mare 12—4; Progresul—Unio 14—2; Steaua—Universitatea 16—0.

Sabie: Politehnica Iași — Unio Satu Mare 10—6; C.S.M. Cluj—Dinamo Brașov 11—5; Politehnica—Universitatea București 12—4; C.S.M. Cluj — Universitatea 8—8 (57—60); Dinamo Brașov — Unio 9—7; Steaua — C.S.M. Cluj 13—3.

S. BONIFACIU

Sub privirile îngrijorate ale lui Boc, Datcu plonjează spectaculos la piciorul lui Matei, intrat în careul mic. Tribunele arhipline gustă frumusețea fazei... Ce va fi astăzi cînd cele două „team"-uri se vor afla din nou față-n față

Foto: A. NEAGU

A fost prevăzut la „centru"?

Este evident că, de anul trecut, o dată cu aprobarea Legii cu privire la dezvoltarea activității de educație fizică și sport, și mai ales după reorganizarea administrativ-teritorială a țării s-au făcut multe lucruri bune pentru împrietenirea oamenilor muncii — în special a tineretului — cu mișcarea în aer liber, cu exercițiul fizic, cu sportul.

Salutare, în acest sens, sînt atît măsurile luate de C.N.E.F.S. cît și inițiativele U.G.S.R. și U.T.C. care, fiecare în parte sau în colaborare, au organizat — printre altele — o serie de importante competiții centrale, unele reînviind sau fortificînd frumoase tradiții ale sportului românesc.

Nu este, însă, îndeajuns! Forța unei mișcări sportive nu poate fi dată doar de inițiativele centrale. Este imperios necesar ca în fiecare județ, în fiecare municipiu să se manifeste contribuții aparte, să fie valorificate tradițiile și posibilitățile locale, să fie stimulată vehicularea și aplicarea tuturor ideilor care permit — mai ușor și mai grabnic — realizarea ansamblului de măsuri cu privire la dezvoltarea educației fizice și sportului, înțelese astăzi ca importante activități de interes național.

Sînt — din păcate — prea puține exemple care arată că lucrurile au fost înțelese așa cum trebuie. Marea majoritate a organelor sportive teritoriale își concentrează aproape integral eforturile în direcția realizării obiectivelor cuprinse în calendarul competițional central.

Trebuie, ca înainte de toate, să existe o activitate sportivă, o viață sportivă a municipiului sau județului, în concordanță cu tradițiile locale, cu particularitățile geografice, cu gradul de dezvoltare a unor anumite discipline sportive.

De ce să se aștepte doar competițiile prevăzute de la „centru"?

Cîndva, la Tg. Mureș, se inițiase o săptămînă a natației. Nu de mult, erau urmărite cu mare interes edițiile „Spartachiadei fetelor", organizate la Slatina, Rm. Vîlcea sau Pitești. Ca și „Cupa Forestierului" cu care se mîndrea Suceava; ca și tradiționala întrecere a petroliștilor din Valea Prahovei ș.a. Toate s-au bucurat la vremea respectivă, de o largă adeziune a tineretului, de un succes care, normal, trebuia să-i însuflețească pe organizatori, să genereze noi idei, noi forme competiționale menite să contureze și să dezvolte profilul sportiv al diferitelor municipii sau județe. În locul acestui avînt, se constată, însă, în multe locuri — urmare, desigur, a comodității — renunțarea la organizarea altor competiții decît cele prevăzute oficial în calendarul republican.

Perioada de cunoaștere a atribuțiilor care — prin Lege — revin C.N.E.F.S.-ului, U.G.S.R.-ului, U.T.C.-ului, Ministerului Învățămîntului etc. a trecut de mult. Se știe acum — sau, în orice caz, ar trebui să se știe — unde și cum este necesar să acționeze nu numai organele centrale, ci și cele ale municipiilor sau județelor pentru ca aportul educației fizice și sportului la întărirea sănătății, la sporirea capacităților fizice și intelectuale ale cetățenilor să crească corespunzător cerințelor actuale. Una din căile principale de a asigura această contribuție este fortificarea sportului din municipii și județe și aceasta, poate, începînd tocmai cu renunțarea totală la convingerea — încă existentă în multe locuri — că dacă se acordă atenție competițiilor centrale totul va fi în ordine și nimeni nu va avea nimic de spus. Pentru că, după cum se vede, nu este chiar așa.

Dan GÂRLEȘTEANU

SCORURI STRÎNSE ÎN CAMPIONATUL FEMININ DE HANDBAL

Turneul campionatului național de handbal feminin a continuat cu disputarea jocurilor etapei a II-a. Față de primele evoluții întîlnirile de ieri au marcat un plus de spectaculozitate echipele reușind să se integreze în ritmul noului sistem competițional.

Liceul 4 Timișoara — Constructorul Timișoara 9—5 (7—1). După evoluția neconvingătoare din prima etapă, tinerele timișorence de la Liceul 4 au abordat întîlnirea cu mai multă seriozitate reușind să obțină o meritată victorie în compania concetățencelor lor. Constructorul, departe de a fi la nivelul demonstrat în precedentul campionat, se află la cea de a doua înfrîngere. Puținele puncte marcate în acest meci, în total 5 (4 din lovituri de la 7 m), dovedesc aceasta. Realizatoarele golurilor, **Gavrilov (4), Gheorghiu (3), Wild** și **Sturzinger** pentru Liceul 4, iar pentru Constructorul **Franz (5).** Bun arbitrajul prestat de Dinu Racoveanu (București).

Universitatea Timișoara — Rulmentul Brașov 16—7 (6—5). După ce au condus categoric prima jumătate a reprizei întîi, handbalistele de la Universitatea au fost surprinse de riposta jucătoarelor de la Rulmentul, obținînd un avantaj minim. După pauză, jucătoarele de la Universitatea au pornit mai hotărîte la atac, s-au organizat mai bine în apărare, reușind să-și impună superioritatea. Scor final: 16—7. S-au remarcat din echipa timișoreană prin șuturile puternice pe poartă și joc în viteză Arghir și Hrivnak. Au înscris: pentru Universitatea: **Szekely (6), Arghir (3), Metzenrath (2), Moșu, Bratie, Hrivnak, Nemetz** și **Neagoe,** iar pentru Rulmentul: **Nako (2), Allies, Stamm, Oancea, Neghină** și **Prundaru.** A arbitrat bine Vasile Erhan (Ploiești). **(Nucu GHEORGHIU).**

(Continuare în pag. a 4-a)

Una dintre cele mai bune jucătoare din acest turneu în plină acțiune: Ana Nemetz (Universitatea Timișoara) aruncă la poartă, după ce a încercat să evite blocajul apărării adverse.

CUPA BUCUREȘTIULUI — O AVANPREMIERĂ A CAMPIONATULUI DE FOTBAL

STADION GIULEȘTI: de la ora 15,30 — Rapid—Steaua (tineret)

ora 17.30 — Rapid—Steaua.

STADION DINAMO: de la ora 15.30 Dinamo—Progresul (tineret)

ora 17.30 Dinamo—Progresul.

Astăzi se va consuma a doua ediție a „Cupei Bucureștiului", competiție care anul trecut a fost cîștigată de dinamoviștii bucureșteni. Confruntarea celor patru divizionare A, din Capitală, prefigurează niște aprige întîlniri de campionat și este în stare să ofere specialiștilor și publicului o imagine a potențialului lor precompetițional. Anul acesta, organizatorii au hotărît să se joace o singură etapă, iar cîștigătorul să fie desemnat, prin adițiunea punctelor obținute de către echipa întîi și cea de tineret. În paralel, rămîne interesant de văzut ce grad de omogenitate și ce retușuri au realizat Steaua și Dinamo, formațiile care au toate motivele să depășească imaginea lor de anul trecut (loturi puternice, omogene, linii stabile și sudate). Este, de asemenea, oportun de observat fizionomia echipei Progresul, marcată de amintirea barajului (acel soi de coșmar greu de uitat), de remanierea lotului și de alte măsuri pe linia întăririi disciplinei. Și o ultimă chestiune la care jocurile de azi vor da un parțial răspuns se referă la impasul actual al Rapidului, accentuat prin indisponibilitatea lui Dumitriu.

PROPUNEREA CLUBULUI RAPID PRIVIND C. O. T.

Conducerea clubului Rapid a propus partenerei lui, din cadrul Cupei Orașelor Tîrguri, echipei O.F.K. Beograd, datele întîlnirilor turretur. Giuleștenii vor să joace la 18 septembrie la București, iar la 2 octombrie la Belgrad. Se așteaptă răspunsul clubului iugoslav.

Progresul București, prima campioană națională de juniori mici la polo

Derbiul primului campionat național de polo pentru juniori mici, desfășurat ieri după-amiază la ștrandul Tineretului, a fost cîștigat de echipa Progresul București care dispunînd de Rapid București cu 8—5 (1—2, 2—2, 4—0, 1—1) a cucerit locul I în clasamentul competiției. Meciul a fost echilibrat pînă în repriza a III-a cînd, la scorul de 4—4, rapidistul Al. Ion a ratat o lovitură de la 4 m, iar imediat Manea, de la Progresul, a transformat o asemenea lovitură. Aici a fost cheia partidei, după care Progresul s-a detașat, cucerind o victorie clară și meritată datorită, în deosebi, plusului de omogenitate. Punctele au fost înscrise de Manea 5, Teodorescu 2, Călinescu pentru Progresul, respectiv Al. Ion 3 și Slăvei 2. A condus bine A. Kiss (Tg. Mureș).

Cîștigătorii ediției inaugurale a acestui campionat au aliniat următorul lot: **Victor Stancu, Marius Pașoi, Dumitru Teodorescu, Radu Cocona, Nicolae Spiță, Andrei Livian, Bogdan Cocona, Constantin Manea, Tudor Moise, Horia Călinescu, Mircea Iordache. Antrenor: prof. Nicolae Arsene.**

Alte rezultate: Politehnica Cluj—Constructorul Lugoj 8—1 (1—0, 2—0, 1—0, 4—1), Crișul Oradea — Constructorul 12—2 (0—0, 5—1, 2—1, 5—0).

Clasamentul final: 1. **PROGRESUL 2. Rapid București, 3. Politehnica Cluj, 4. Crișul Oradea, 5. Constructorul Lugoj.**

În întrecerile micilor înotători

PERFORMERA ZILEI — ANCA GROZA 1:14,0 LA 100 m DELFIN!

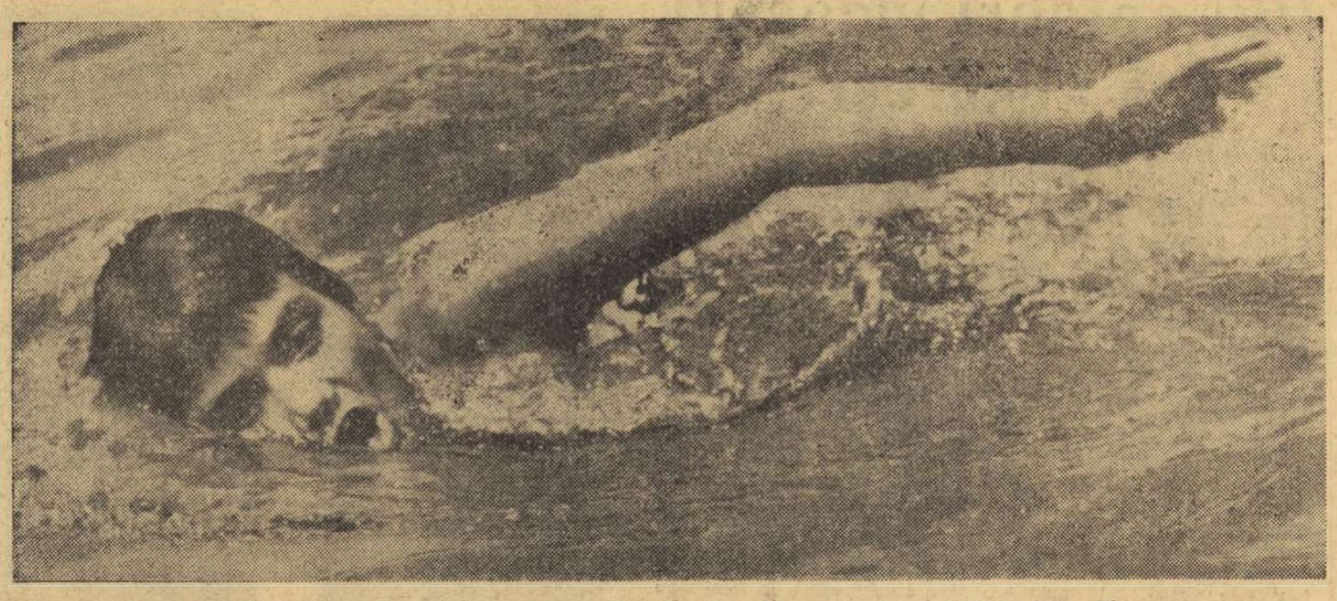

Eugenia Cristescu (9 ani) autoarea unei excelente performanțe — 1:14,9 la 100 m liber.

Foto: TEODOR ROIBU

(Citiți amănunte în pag. a 4-a)

În meci revanșă

CONSTANȚA — ODESSA 14-6 LA BOX

CONSTANȚA 3, (prin telefon de la trimisul nostru). În partida revanșă, o comportare foarte bună a avut-o A. Pometcu, care l-a întrecut la puncte pe campionul Uniunii Sovietice, L. Bugaevski. Alte evoluții remarcabile — cele ale lui Gh. Anton și P. Manole. Din echipa oaspete s-a detașat T. Solomon. Arbitrajele au fost corecte.

REZULTATE: M. Aurel b. ab. III S. Granciac; P. Manole b. p. V. Ivanenco; I. Titeanu p. ab. II la T. Solomon; Gh. Anton b. ab. I. V. Sevcenko; Gh. Pușcașu p. ab. I la A. Bodnarenko; O. Baciu b. p. I. Budico; Gh. Preda m. nul cu G. Bogdanovici; P. Pîrvu, nul cu A. Karetnii.

R. CALARAȘANU

PATRU ÎNTR-O LOTCĂ

(XXII) O sută de mii de kilometri pe jos...

Am plecat din Tr. Măgurele la „vela" încîntați că vîntul bătea din pupa, dar după cîteva sute de metri a trebuit să ne oprim. Din barca noastră, închisă cu husă, ne-a dispărut un rînd de rame și poate nu ne-am fi dat seama că nu le avem atunci pe loc dacă n-am fi fost anunțați cu totul întîmplător de către căpitanul portului. După o scurtă investigație am aflat că el însuși ni le sustrăsese cu o zi sau două înainte, pentru a ne sili să prezentăm rolul bărcii la înregistrare.

Habar n-avea că făcusem această operațiune din prima clipă a sosirii, iar faptul în sine — sustragerea unui obiect de la bordul ambarcațiunii cînd noi nu eram acolo (lotca fusese încredințată marinarilor grăniceri, de a căror șalupă o legasem) — ni s-a părut revoltător.

Atenție deci, stimați navigatori, cînd opriți la Tr. Măgurele. Considerîndu-vă aproioric incorecți s-ar putea ca domnul căpitan al portului să vă confiște cine știe ce obiecte, compromițînd, dintr-o lovitură, calda ospitalitate marinărească de care ne-am bucurat la mai toate celelalte opriri și care poate fi verificată de la un capăt la altul al Dunării.

Vîntul ne-a răsplătit această penibilă experiență, împingîndu-ne pînă aproape pe Vinița. Am dormit pe un mal pustiu, ca de obicei, și a doua zi am pornit spre Giurgiu. O aversă ne-a demonstrat că hanoracele te pot apăra doar de vînt, apoi o ploaie mocănească ne-a udat vreme de patru ore.

Ajunși la Giurgiu, ne-am revenit de abia a doua zi și numai datorită găzduirii pe pontoul-dormitor al Navrom-ului. Treningurile, hanoracele, cămășile, pantofii chiar au umplut mica uscătorie a dormitorului plutitor pînă la refuz. Rebegiți, răspundem la întrebări în cadrul unui mic interviu improvizat, elevii ofițeri cantonați pe ponton cunoscînd călătoria noastră. Mulți dintre ei ar fi dorit să urmeze același traseu, dar

Camil BACIU

(Continuare în pag. a 3-a)

Antrenorii echipelor de divizia A convocați la București

Federația română de fotbal convoacă pe antrenorii principali ai echipelor din divizia A în ziua de luni 5 august, ora 10, la sediul federației, din str. Vasile Conta nr. 16.

„MAREA BUCLĂ", MAREA AVENTURĂ... (III)

- *Hugues Auffray pe scena „Turului Franței"*
- *Pasiunea se moștenește*
- *Jan Janssen l-a egalat pe Louison Bobet*
- *În discuție: ediția a 56-a*

Pe malurile rîului l'Yonne, la Auxerre, înserarea își întinde voalul albăstrui. Piața centrală, „Place de l'Arquebuse", începe să se anime. În jurul standurilor cu nimicuri — ce adesea capătă numele de „souvenir" — sau lîngă tonetele cu dulciuri și „Coca-Cola", tineretul își face de lucru în așteptarea spectacolului. Ziua „Turul Franței" nu s-a încheiat. Sărbătoarea continuă la lumina reflectoarelor. Cam pe la ora 9 seara, în fața imensei scene a postului de radio „Europa 1" s-au strîns vreo 10—12 000 de spectatori.

Beneficiari ai unei invitații, ne instalăm în vecinătatea podiumului. N-au trecut nici 5 ore de la încheierea etapei și pe mai multe ecrane începe simultan să ruleze filmul care redă imagini din disputa giganților șoselei. Este cadoul lui „Publi-Techni-Films" și el ne permite să retrăim evenimentele importante petrecute în caravană în timpul zilei. Virtejul dansurilor smulge, apoi, aplauze, jocurile distractive stimulează voia bună, iar „mini" întrecerile sportive dau posibilitatea localnicilor amatori de sport să se releve în fața concetățenilor. Fiecare număr al spectacolului, ce durează mai bine de trei ore, este oferit de o firmă, în mod firesc, nu se omite precizarea acestui lucru și în pauze — pe aceleași ecrane care ne-au permis să-i revedem în dispută pe Pingeon, Aimar, Janssen, Lopez Carril et comp. — apar reclame care te invită să consumi apa „Vittel", ciocolata „Poulain", berea „Champigneulles", să scrii cu „Bic" și să călătorești cu „Peugeot". După cum se vede, deși gratuit, spectacolul trebuie, totuși, plătit. Nu cu bani, ci cu îngăduință...

Vedetele spectacolului realizează un final atractiv, de bună calitate. **Hugues Auffray, Jacques Martene** și **Martine Baujoud** cu orchestra „New Orleans" dau aripi tineretului, melodiile plutind în noapte peste cochetul orășel.

Atmosfera de carnaval, de exuberantă sărbătoare populară ne cuprinde, ne învăluie. Cumpăna nopții s-a înclinat spre... ziua următoare. Auxerre capătă freamătul miezului de zi cînd miile de spectatori pleacă spre casele lor. A fost o seară minunată. Toți se întreabă dacă la anul „Tour de France" nu va

Hristache NAUM

(Continuare în pag. a 2-a)

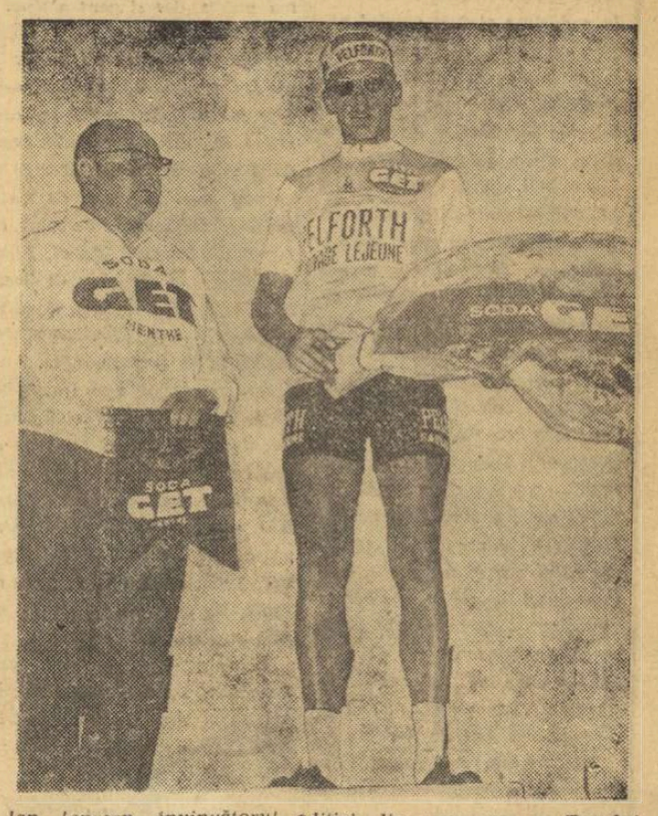

Jan Janssen, învingătorul ediției din acest an a „Turului Franței", pe treapta cea mai înaltă a podiumului.

SPORTUL Magazin

MENIU ATLETIC

S-a întins o masă mare
La iarbă verde.
Felul I: secunde,
Felul II: milimetri,
Felul III: grame...

E un veritabil concurs:
„Cine mănîncă mai mult...
...cîștigă"...

TITI GHEORGHIU-Vaslui

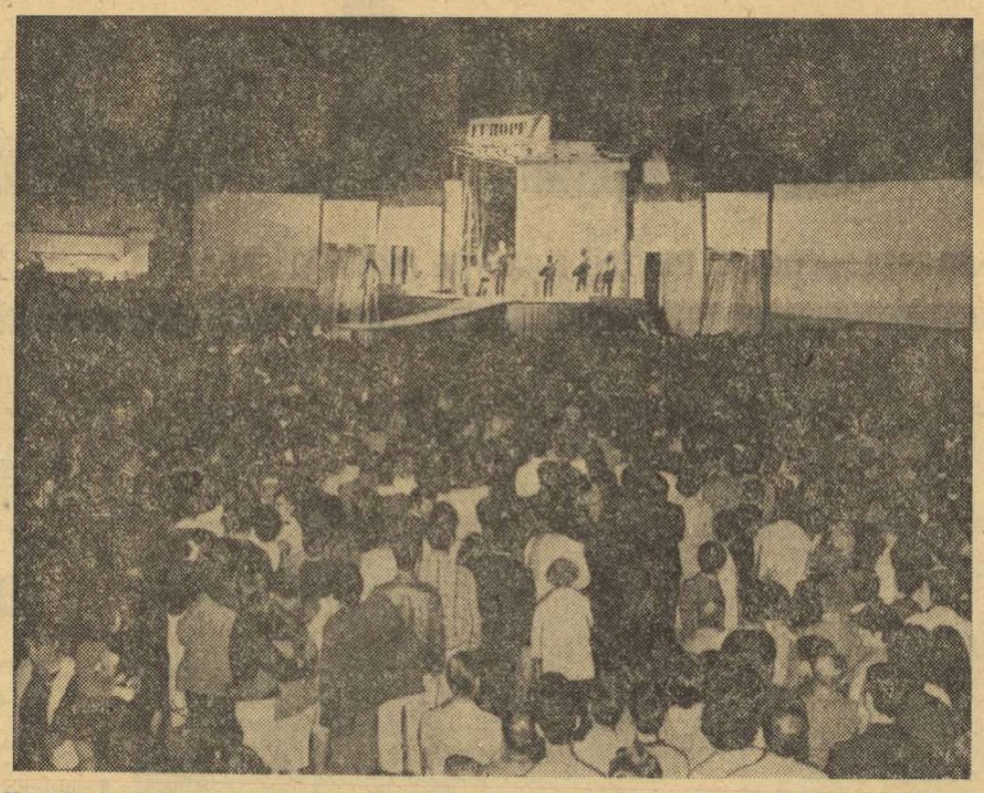

Una din scenele pe care evoluează, în fața a mii de spectatori, artiști de valoare, invitați ai postului de radio „Europa 1".

„MAREA BUCLĂ", MAREA AVENTURĂ... (III)

(Urmare din pag. 1)

ocoli malurile lui l'Yonne. Ar fi păcat. A fost atît de frumos!

★

La ora aceasta tîrzie de noapte, mulți, foarte mulți membri ai caravanei nu dorm încă. Masorii, care abia au terminat frămîntarea mușchilor vedetelor, mecanicii care mîngîie cu răbdare la suplele mașini pe două roate, tehnicienii care string încă cablele, firele și cabinetele telefonice, aparatele telex și cele de transmisie, camerele de luat vederi, lucrătorii care demontează scena, adună reflectoarele și recuzita, pregătindu-se de drum, ziariștii — prieteni devotați ai cicliștilor — care la ceas de noapte mai deapănă povestea vulturilor spanioli ce și-au întins aripile peste crestele munților, a „diavolilor roșii" ce săgetează serpentinele, a nefericitului „Poupou" (Poulidor) care abandonînd sub lovitura involuntară a mo-

Spaniolul Julio Jimenez, unul din cei mai buni cățărători. El a avut, în vîrf la Aubisque, un avans de peste 5 minute față de urmăritori.

mare ciclist, un învingător merituos.

Din lista marilor personalități victorioase în „Turul Franței", doar el și Louison Bobet au un palmares bogat în „clasice". Ei au cîștigat campionatul mondial (1954 — Bobet; 1964 — Janssen), Paris — Roubaix (1956— Bobet; 1967 — Janssen) și Bordeaux — Paris (1959 — Bobet; 1966 — Janssen). Jacques Anquetil, Hugo Koblet și Gino Bartali n-au fost campioni mondiali și n-au cîștigat Paris — Roubaix; Fausto Coppi nu s-a prezentat niciodată la startul cursei Bordeaux — Paris, iar Ferdi Kubler n-a învins în disputa Paris — Roubaix. Să adăugăm și faptul că Jan Janssen a mai cucerit numeroase victorii și în alte mari întreceri, victorii care i-au înscris numele cu majuscule pe firmamentul ciclismului profesionist.

Jan Janssen nu este singurul om care a cîștigat „Turul Franței" fără să poarte „tricoul galben", adică detronîndu-l pe lider în ultima etapă. În 1947, Jean Robic l-a deposedat — tot în ultima zi de concurs — pe Pierre Brambilla, cucerind cununa de lauri. Ciclistul olandez deține însă „recordul" celei mai mici distanțe față de următorul clasat: 38 de secunde, notați, doar 38 de secunde avans la capătul a peste 4 600 km de rulaj!

La 28 de ani, Jan Janssen nu este un om căruia zeița Fortuna să nu-i mai acorde favoruri. Mai ales pentru faptul că este un sportiv decis, talentat și cu o mare putere de a renunța la multe, pentru a se consacra pregătirii.

Specialiștii francezi, presa, publicul au regretat (era firesc) faptul că nici unul dintre marii lor favoriți n-a urcat treapta cea mai înaltă a podiumului, că primul lor om — Pingeon — a terminat abia pe locul 5. Dar toți, deopotrivă, au avut curajul, tăria, de a admite că în condițiile amintite nu se putea altfel, că greșelile se plătesc. Și, în unanimitate, au recunoscut justețea și valoarea victoriei „olandezului zburător", acordîndu-i onorurile ca și unui concetățean. Este un „fair play" care impune, o atitudine care înalță gazdele acestei mari aventuri pe bicicletă.

★

În zilele petrecute la Paris i-am auzit adesea pe pasionații sportului lăudîndu-l pe Jan Janssen, dar și încercînd să dea soluții pentru cîștigarea celui de al 56-lea „Tour de France". Pentru că discuțiile privind „Turul Franței" 1969 au început încă din seara zilei de 21 iulie, la Bois de Vincennes!...

Paris, 21 iulie. În Bois de Vincennes. Jan Janssen trăiește momente de supremă fericire. A cîștigat „Marea buclă"! Aventura s-a sfîrșit minunat pentru el, pentru omul ce aduce Olandei întîia cunună de laureat în „Tour de France".

Cine ești dumneata domnule Janssen? Un băiat simpatic, care-și învinge miopia cu ajutorul lentilelor cu multe dioptrii, un soț bun și un tată fericit care încearcă să făurească lui Karin, fetița sa, un viitor lipsit de griji.

Jan Janssen este o vedetă de 14 carate a ciclismului profesionist, un atlet admirabil, un ciclist inteligent, tenace, curajos. A trecut cu bine examenul munților (unde n-a excelat), s-a menținut în plutonul celor cu șanse și a dat marea lovitură atunci cînd Parisul se afla la 10—15 km. A meritat victoria fiindcă a fost în permanență în plutonul fruntașilor, fiindcă a avut forța să-l învingă, la contratimp pe recordmanul mondial al orei, pentru că a știut mai bine să-și exploateze forța, resursele. Jan Janssen a mai fost la un pas de victorie. În 1966 a terminat „Tour de France" pe locul II, după Aimar și înaintea lui Poulidor. Pe „Poupou" l-a învins de multe ori și, poate, nu l-ar fi iertat nici de această dată. Speculațiile făcute pe marginea evoluției probabile a cursei (în cazul cînd Poulidor n-ar fi abandonat) sînt neavenite. Jan Janssen este un tardului, și-a creat în Franța o aureolă la fel de strălucitoare cu a învingătorului. Există o pasiune fără margini care-i unește pe toți acești oameni ce compun caravana, aș spune familia, „Turului Franței". Ea le alungă oboseala, ea îi trece peste dificultățile inerente, ea le dă zi de zi starea euforică generatoare de sacrificii. Oamenii aceștia simpli, muncitori curajoși și inventivi, iubesc „Tour de France" ca pe un dar strămoșesc, îl socotesc o parte din ființa lor, din Franța. Nu poți să nu-i admiri.

Am întîlnit un om care, o dată pe an, la vremea „Turului Franței", își lasă slujba pentru a veni să piloteze mașina directorului cursei, Jacques Goddet. Și n-ar accepta pentru nimic în lume să-și suprime această bucurie, fiindcă tatăl său a fost șoferul lui Henri Desgrange și, aici, în „Tour de France", pasiunea se moștenește. Asperitățile, monumentele desuete se pierd în strălucirea acestui mare spectacol, în bucuria reală pe care le-o oferă încleștarea așilor pedalei și, frînți de oboseală, după o lună de muncă neîncetată, toți așteaptă cu nerăbdare „Tour de France" 1969!

★

UN ANUAR — BILANȚ

Sub cuvertura discretă și aparent modestă a unui anuar, Clubul sportiv al armatei „Steaua" prezintă un adevărat bilanț onorabil și onorat pentru cei 20 de ani fructuoși de activitate pe tărîmul sportului de performanță din România.*

În 270 de pagini dedicate activității pe anul 1967 — an jubiliar al clubului — sînt disecate, cu o minuțiozitate, o precizie și o rigoare științifică demne de toată lauda, realizările celor 22 de secții pe ramură de sport. Simpla reîntîlnire, în aceste file, cu numele a 12 medaliați olimpici, 44 de medaliați mondiali sau 42 de medaliați europeni, este o plăcere în sine, pe care nu o egalează decît revederea, concomitentă, a numelor atîtor antrenori de faimă care au călăuzit, cu succes, spre succes, pașii celor de mai sus. Cum poți, oare, disocia numele Iolandei Balaș de cel al lui Ioan Sôter (dincolo de relația matrimonială), cum poți despărți numele lui Alin Savu de cel al lui Constantin Herold și așa mai departe?

Ceea ce ni se pare, însă, mai presus de palmaresul de prestigiu pe care-l oglindește, fidel, acest volum este impresionanta masă anonimă a efectivelor de sportivi, masa celor peste 1 300 de practicanți (seniori, juniori, copii) pe care statisticile îi înregistrează amorf, cu binecunoscuta lor rigiditate, dar care, în același timp, dovedesc, la clubul „Steaua", o admirabilă grijă pentru perspectivă, o înțeleaptă preocupare față de palierele viitoare ale edificiului în permanentă înnoire pe care-l constituie sportul românesc.

Dincolo de răsunătoarele victorii trecătoare, ar mai fi de menționat laborioasa activitate științifică, teoretică, desfășurată în cadrul clubului (unul dintre rezultate fiind și apariția acestui volum). Lectorate, consfătuiri metodice, kinograme, documentare, schimburi de experiență, cursuri de pregătire etc. — reprezintă jaloanele acestei activități.

Pentru strădania de a înmănunchia toate datele acestor evidențe, pentru încercarea de a nu lăsa istoria sportivă a zilelor noastre fără testimonii — un sincer bravo *clubului „Steaua".*

Firește, că într-un viitor apropiat am dori să citim un volum similar, închinat activității sportive a militarilor în termen. Educația fizică a unei întregi generații de flăcăi români de 20 de ani nu ne este indiferentă. Despre ei, ca și despre victoriile lui Ionel Drîmbă sau Nicolae Giju, trebuie să aflăm mai multe. Iată o nouă temă interesantă pentru harnicul cabinet metodic al clubului „Steaua".

Victor BANCIULESCU

* Clubul sportiv al armatei „Steaua": Anuar 1967. Ed. Militară. 1968.

CONVORBIRI CU DOMNUL GORE

Planul copil — Gore

Dl. G. povestește:

— Săptămîna trecută, am fost la Biblioteca Academiei. Am solicitat funcționarilor colecțiile de ziare pe ultimele trei luni și am cercetat toate observațiile, notațiile și propunerile pe marginea alcătuirii echipei noastre de fotbal. Sînt multe: urmărindu-le am ajuns la 68. Sînt cîteva furnizoare de soluții. Cea mai matură, însă, dintre toate propunerile aparține — cum era și firesc de-altminteri — unui copil.

E vorba de un elev din Pitești — 14 ani — dacă-mi aduc aminte bine — și care sesizînd că formațiile din campionat cuprind, coincidență, foarte mulți jucători al căror nume începe cu litera D...

— Dobrin, Dinu...

— Dumitriu II, Dan etc., a intuit (la 14 ani oamenii generează idei) posibilitatea ca linia de atac a națională să fie compusă din fotbaliști aparținînd categoriei onomatice sus-amintite.

— E un joc.

— Întocmai. De aceea l-am și luat în serios. Receptînd ideea și dezvoltînd-o, am elaborat un plan pe care-l numesc, remarcă scrupulozitatea, „Planul copil-Gore" și care preconizează construirea întregii noastre reprezentative A din jucători născuți sub semnul literei D.

De ce?

1) Formula este neîndoios realizabilă, întrucît la ora de față (ceas unic, asemeni unui tren care oprește-n stație o singură dată) campionatul nostru posedă cel puțin 20 de jucători cu D: Datcu, Dobrin, Dinu, Dembrovschi, Dridea, Dan, Dumitriu II, Dumitriu III, Dumitru Nicolae, Deleanu etc., etc. Și notează că, exigent, ne-am limitat la sportivi de (sau măcar din) categoria I.

2) Examinînd lucrurile cu seninătate cerebrală și eliberați de prejudecăți, vom observa, cam uluiți ce-i drept dar vom observa, că echipa selecționată pe baza criteriului despre care vorbesc, nu va fi în nici un caz inferioară formațiilor care ne-au reprezentat în ultima vreme. În primul rînd pentru că 7—8 dintre candidați sînt incluși, oricum, în lotul actual. În al doilea rînd pentru că este cu neputință să alcătuiești un 11 mai slab decît acela care funcționează astăzi.

3) Echipa D — prima reprezentativă din istoria fotbalului, dacă nu chiar a sportului, formată pe temeiuri alfabetice — va smulge mișcarea noastră fotbalistică din penumbre, instalînd-o pe orbita faimei mondiale.

4) Consecința imediată: datorită numelor echipa își va cuceri — în sfîrșit! — un nume. Gîndește-te, de pildă, cum vor suna afișele de 4 x 5 la Londra, Frankfurt sau Rio de Janeiro. Gîndește-te la reacția trecătorului cînd vede: „Echipa D — la Napoli!" sau „The D's" pe Maracana.

5) Consecință imediată: antrenorul principal va tipări o carte intitulată „O nouă concepție despre selecție: literalismul" iar tezele acestuia vor fi citate la toate cursurile de vară pentru antrenori, intrînd în bibliografie.

6) Să mai vorbim despre reacțiile presei de pretutindeni, emisiunile posturilor de radio, solicitările televiziunii? E aproape subînțeles că originalitatea absolută a echipei va declanșa interesul general.

Dl. G. se uită la tăcerea mea și întreabă:

— Ce anume te neliniștește?

— Viitorul. Echipa D. Va activa să zicem 5—6—7 ani. După — însă — epuizarea jucătorilor (vîrsta!) ce facem?

— Trecem la altă literă. În lumina, firește, a împrejurărilor.

A... R... C...

Pauză.

După care, aterizînd, dl. G. murmură cam trist:

— Din păcate, planul nu va fi acceptat.

— De ce?

— Pentru că-i prea bun. Or, persoanele care se ingrijesc de fotbal iau lucrurile într-atît de serios încît nu mai sînt capabile să recepteze o idee profundă.

p. conf.
Al. MIRODAN

Desene de la cititori

FOTBALISTUL BIROCRAT

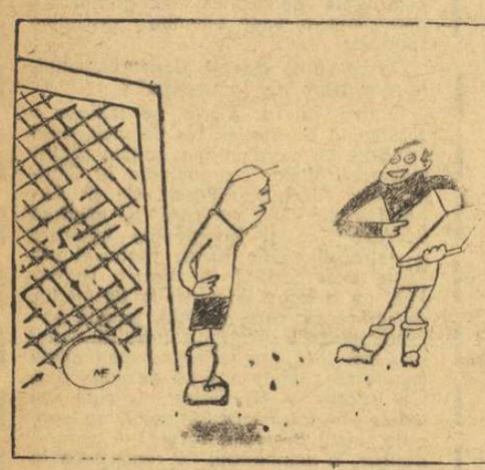

— Vă rog să semnați de primire...

Desen de elev-caporal MIHAI FLOCA
Sibiu

DESPRE ORIGINEA ȘI SEMNIFICAȚIA CUVÎNTULUI „SPORT"

Dacă cineva este întrebat astăzi despre originea cuvîntului „sport", referința se face, în mod indiscutabil, la engleză, de unde cuvîntul s-a răspîndit, fiind legat de un anumit conținut. Și nu se greșește; confirmarea o găsim și în dicționarele generale și de specialitate. Fără a nega valabilitatea acestor afirmații, este bine, totuși, să ne amintim că englezii au împrumutat această denumire din franceză, transformînd și îmbogățind sensul limitat al cuvîntului, azi desuet „desport"-amuzament.

Cînd englezii au preluat cuvîntul „desport" și l-au transformat în „sport", l-au folosit întîi pentru cursele de cai. Criza sistemului educativ din Anglia postelizabetană, necesitatea de a dărîma statuia eroului necorespunzător, reprezentat de forța brută și cruzimea lui „John Bull" și — mai ales — dezvoltarea economiei manufacturiere către industrializare, au determinat apariția sportului ca un sistem nou de educație, cu un pronunțat caracter social. Utilizarea concomitentă a cuvîntului sport în genetică, cu semnificația de variație în trăsăturile de caracter ale speciei, ne dovedește ce se urmărea și prin acest nou sistem educativ, mai bine zis, subsistem — de formare a tineretului: construirea de caractere corespunzătoare acelei epoci și pregătirea pentru perspectivele progresului social. De altfel, noțiunea de sport este indisolubil legată de aceea de „training" (antrenament); adică cvasi sinonim cu acela de educație — exerciții sistematice în vederea unui randament superior și formării de deprinderi.

Sportul înseamnă exerciții fizice pentru întărirea fizică și psihică a individului — o reeditare a lui „mens sana in corpore sano"; este un joc, cu respectarea anumitor reguli precise — ceea ce și antichitatea a cunoscut din plin; este o întrecere, în care adversarul trebuie să fie respectat și comportamentul de cavaler cultivat — deprinderi practicate și în trecut, în special, în turnee din evul mediu; este o întrecere cu alții, dar în primul rînd, o întrecere cu sine, deopotrivă, ca randament și stăpînire de sine; este, mai ales, în jocurile de echipă, o activitate de colaborare în vederea obținerii unei victorii; în fine, este o colaborare cu adversarul pentru realizarea unui spectacol frumos și a unei atmosfere de voie bună — satisfacție pentru public, dar și pentru sine.

În altă ordine de idei, considerăm că sportul nu poate fi conceput separat, în afara contextului social-cultural în care trăim. De aici, necesitatea acordării unei importanțe din ce în ce mai mari sportului de masă. Pe lîngă stadioanele de sport, cît mai multe terenuri de joc, prilej de mișcare în aer liber, de bucurie, de practică socială. Acestea pot constitui și pepiniera pentru jucătorii de performanță.

La noi în țară s-au făcut progrese imense și în această direcție, dacă comparăm cu ceea ce era cu 20 de ani în urmă, dar este încă suficient loc pentru mai mult și, în special, pentru asigurarea de educatori, pregătiți să dea viață amenajărilor de sport. Terenul și aparatura nu sînt suficiente.

Să ne amintim că sportul este un mijloc de educație și că nivelul său reprezintă un test de verificare a progresului educativ al unei societăți.

Constantin ZAHIRNIC

Doi celebri judocani la București

Începînd de mîine, sportivii Capitalei vor avea ca oaspeți doi maeștri japonezi de judo: TAKESHI MATSUZAKA și HIROAKI FUJITA. Cei doi maeștri ai acestui străvechi sport de origină japoneză vin în România la invitația federației noastre de judo, pentru a conduce un curs de pregătire și perfecționare. Prelegerile celor doi judokani japonezi vor dura două săptămîni și la ele vor participa antrenori, instructori de judo precum și sportivi fruntași din această disciplină. De altfel, și marele public va avea ocazia să-i vadă la lucru pe oaspeți, întrucît se preconizează organizarea unei demonstrații televizate simbătă, 10 august, în cadrul emisiunii „Stadion".

Și acum să vă prezentăm pe cei doi maeștri ai judoului:

TAKESHI MATSUZAKA are 29 de ani, domiciliază la Osaka, practică judoul din 1956 și este purtător al centurii negre cu „Dan-ul" 5. Este campion al Japoniei pe anul 1968.

HIROAKI FUJITA are 30 de ani, este originar din prefectura Fukuoka, a debutat în judo în urmă cu 15 ani, posedă centura neagră cu „Dan-ul" 6.

(Clasificarea la judo, conform regulamentului internațional, este exprimată prin culoarea centurii. Sînt 5 categorii: centură albă, galbenă, verde, maron și neagră. „Dan-ul" este o distincție superioară acordată de Federația internațională de judo celor mai buni judokani, care au cucerit titluri de campioni mondiali, olimpici sau care aduc o contribuție deosebită dezvoltării acestui sport. În total s-au acordat pînă acum 13 „Dan"; dintre purtătorii acestei înalte distincții fiind în viață 9 sportivi, printre care se află și oaspeții noștri).

Takeshi Matsuzaka

Hiroaki Fujita

„Păzea, trece năluca lui Nadu"!

Într-un timp cînd viteza începea să definească progresele tehnicii, dar să afirme și calitățile esențiale ale performerilor, Gheorghe Nadu, automobilistul și motociclistul care a ținut „afișul spectacolelor mecanice de la noi în urmă cu 40 de ani", a reușit o performanță deosebită.

Ea constituia atunci, în anul 1927, recordul rutei, și a rămas astfel pînă în zilele noastre: pe motocicletă, de la București la Craiova și înapoi la București, fără oprire, pe o distanță de 464 km, în 405 minute.

Șase ore și patruzeci și cinci de minute! O viteză medie orară de 69,300 km ceea ce, pentru starea șoselelor noastre de acum 41 de ani, reprezenta un timp excepțional.

Motocicleta „Guzzi" pe cauciucuri „Dunlopp", folosită de Gheorghe Nadu, a consumat pe întreaga rută 250 grame de ulei și 18 litri de benzină.

★

Astăzi, după mai bine de patru decenii de experiență și de progres tehnic, un tren rapid, bunăoară, parcurge distanța București — Craiova — București (pe ruta scurtată între timp, cea pe la Roșiorii de Vede, 418 km) în 6 ore și 3 minute, în timp ce un accelerat face 6 ore și 22 minute, iar un tren personal 11 ore și 14 minute.

Acum, cînd mijloacele tehnice au evoluat, cînd talentul motocicliștilor noștri a evoluat continuu, poate că ar fi momentul să se încerce doborîrea acestui record lăsat în paragină. (Vlif.).

A. A., BUCUREȘTI. Întîi, să vă felicit pentru examenul pe care l-ați luat! Aflîndu-vă în vacanță, ați vrea să învățați judo, un sport care vă place foarte mult. Vă puteți adresa la Progresul, Olimpia sau Politehnica, unde există secții feminine pentru acest sport. Am zîmbit, ascultînd expunerea de motive: „Mă gîndesc, pentru mai tîrziu, să practic judo la nivel de performanță, dar acum doresc să-l practic din necesitate, deoarece de multe ori sînt acostată pe stradă de derbedei, care nu mă lasă să trec. Știind judo i-aș învăța eu minte!". Foarte bine. Vă urez cît mai multe victorii oficiale și... neoficiale!

L. GRIGORAȘ, DOROHOI. Viorica Viscopoleanu împlinește la 8 august 29 de ani. Ce să-i urăm? Mulți ani și mulți... centimetri înținte!

RĂSPUNDE Ion Poștașu

LIVIU SABĂU, IMPIEGAT DE MIȘCARE, COMUNA CASENI. Ați alcătuit un clasament, luînd în considerație ultimele 5 ediții ale diviziei A. De ce ultimele 5 și nu ultimele 10 sau 3? În clasamentul alcătuit de dv. Steagul roșu ocupă locul 6. Un loc excelent, pe care însă brașovenii l-ar fi schimbat bucuroși cu locul... 12 în campionatul trecut. Dar, din curiozitate, să reținem și clasamentul dv.:

1. Dinamo Buc.	130	71	27	32	238-134	169
2. Rapid	130	68	25	37	201-137	161
3. Steaua	130	57	31	42	224-153	145
4. Petrolul Ploiești	130	58	24	48	169-123	140

CONSTANTIN SUTEA, CLUJ. Ne-a bucurat pe toți, firește, succesul echipei noastre de juniori în Turneul U.E.F.A. 1962. Una este însă bucuria și alta este... regulamentul! Ca atare, jucătorii noștri care au evoluat în finala cu Iugoslavia n-au primit titlul de maestru al sportului, așa cum vrea să vă convingă colegul dv.

AUREL MACARIE, AIUD. Dv. aveți dreptate. În finala Turneului U.E.F.A. 1962, în care am întrecut Iugoslavia cu 4—1, a jucat următorul „11": Suciu — Pal, Petescu, Răcelescu — Jamaischi, D. Popescu — Matei, Dumitriu II, Voinea, Ghergheli, Haidu.

OCTAV STĂNESCU, CÎMPULUNG MUSCEL. Nu este imposibil, în cadrul acestei rubrici, să vă dăm un răspuns care să vă satisfacă pe deplin. Este mult mai indicat să vă adresați Institutului de Cultură Fizică — București, strada Maior Ene nr. 14.

AUREL PROCA, BRAILA. Din informațiile pe care le avem, televiziunea noastră va relua transmiterea unor meciuri de box. Se pare că vom vedea și cea de a doua întîlnire dintre Joe Louis și Max Schmelling încheiată prin victoria celui dintîi: K.O. în prima repriză.

D. E. I., CARANSEBEȘ. N-ați ghicit! De altfel, eu nu figurez pe schema „Sportului", ci pe aceea a P.T.T.R.-ului, fiind doar...: detașat!

EMIL ANUTOIU, BRAILA. Dat fiind că sînteți „un vechi și aprig rapidist", răspunsul nostru nu e de natură să vă bucure. Numai Rapid a retrogradat din „A" în „B" (și încă de două ori). Steaua și Dinamo București n-au cunoscut niciodată o astfel de aventură!

CONSTANTIN MOTOC, SIBIU. 1) Creiniceanu își va face reapariția, probabil, în prima echipă a Stelei. La „tineret", el a susținut cîteva meciuri în primăvară. 2) În sporturile pe echipe, desemnarea celui mai bun jucător este un lucru foarte subiectiv. Și-apoi, cum s-ar putea face o comparație între un portar și un înaintaș? Dv. vă place Sătmăreanu. Și mie! Este un fundaș bun. Ca aripă dreaptă, îl prefer însă — bineînțeles pe Sorin Avram. Numai la sfîrșit de an, în anchetele tradiționale, se stabilesc astfel de ierarhii, care au o doză mare de... relativitate. Dar, o dată pe an — merge!

Ilustrații: N. CLAUDIU

Duminicile unui nesportiv

PREGĂTIREA MORALĂ

Pierd pe nesimțite, de cînd susțin în coloanele acestui ziar o rubrică duminicală, calitatea de nesportiv. O pierd pe măsură ce-mi dau seama ce orizont nemărginit îmbrățișează sportul. Chiar dacă nu toți sportivii au descoperit, deocamdată, fiecare din dimensiunile orizontului pe care se mișcă. Cel moral, bunăoară, lăsat în paragină, ca maidanele pe care scaieții răsar de-a valma cu florile modeste ale luncilor.

Citesc în ziare despre febrila pregătire a campionatelor de fotbal. Antrenori, jucători, suporteri, toți dau declarații, riscă pronosticuri, își împărtășesc gîndurile, speranțele, uneori temerile. Aflu de la ei despre preparativele complexe ce se fac în vederea asigurării unei bune desfășurări a campionatelor. Dar aceste preparative sînt exclusiv fizice, atletice, tehnice. Firește, condiția jucătorilor trebuie asigurată prin toate mijloacele de care sportul dispune ca agilitate corporală. Nicăieri n-am citit însă despre vreun curs sau vreun colocviu consacrat pregătirii morale a jucătorilor.

Ce vreau să spun? Vreau să spun că terenurile de joc clocotesc de larma și vuietul bătăliilor, răspîndind prin tensiunea înfruntării dintre echipe mirosul prafului de pușcă. În această atmosferă încărcată au intervenit mereu momente care degradează ținuta loială a sportivului, fie el actor, fie numai spectator. E trist să asiști sau să afli de scandaluri, acte de indisciplină, ofensarea publicului de către jucători. Unul dintre ei, în surescitarea lui, a depășit, deunăzi, orice măsură și, întorcînd spatele tribunelor, a binevoit să-și scoată grațios chiloții, sub privirile consternate ale publicului, pe care intenționa să-l „fotografieze" goldnește.

Asta s-a întîmplat, vai, chiar la Cluj, orașul în care mi-am făcut liceul și unde profesorul de gimnastică Ilieșiu ne alinia, în sala cu tot felul de aparate, pe-o invizibilă dreaptă geometrică, cerîndu-ne să strigăm în cor, înaintea oricărui exercițiu:

— Gimnastica-i eleganță, sportul o nobilește!

Era o bună metodă de sugestie colectivă, care nu-și greșea scopul. Fiindcă scopul sportului — nu voi înceta s-o repet mereu! — este maxima agerime fizică îmbinată cu maxima noblețe morală a omului. Numai că antrenamentul muscular și-al tendoanelor nu ajunge: mai e nevoie de antrenamentul mult mai subtil, dar tot atît de necesar, al spiritului. Fotbaliștii noștri posedă vigoare, spontaneitate, inteligență, rezistență, rapiditate, elasticitate, și multe altele la fel. De ce să nu posede și eleganță, loialitate, politețe, bună-cuviință, gingășia forței care înțelege. Ele se pot învăța și se pot însuși treptat, bineînțeles dacă sînt predate, cum se predă gramatica limbii materne sau rezistența materialelor.

Aștept, așteptăm toți, cursurile și colocviile de comportament manierat al fotbaliștilor români. Pentru ca viitoarele campionate să fie ceea ce se cuvin a fi: o delectabilă înfruntare între niște sportivi, care nu-și iubesc numai mingea, nici nu-și stimează doar jocul, dar iubesc și stimează, înainte de orice, publicul sub privirile căruia evoluează.

George SBARCEA

SPORTIVI SUB CUPOLA ACADEMIEI

MATEMATICIANUL VICTOR VÂLCOVICI

- ***Înotător, gimnast, oinist și tenisman la Brăila, atlet demi-fondist și ciclist la Timișoara, boxer pe litoral***
- ***Cu Traian Lalescu, ctitor de cluburi sportive studențești***
- ***Lăsați publicul stadioanelor să se manifeste gălăgios!***

Desen de NEAGU RĂDULESCU

„Nu-i primesc la examen decît pe acei studenți care vor avea și o activitate de stadion. Dar să ne-nțelegem: nu în tribune ca spectatori, ci începîndu-și ziua printr-un scurt program individual, de educație fizică, de sport total la discreția alegerii lor"...

Astfel glăsuiau recomandările rectorului Politehnicii din Timișoara, cu iz ultimativ, e drept, dar cu un atît de eficient conținut educativ pentru formarea viitorilor ingineri, ca oameni și ca ingineri.

— Da, da, — zîmbește acum, după mai bine de patru decenii, autorul acelor măsuri, academicianul **VICTOR VÂLCOVICI**, matematician de anvergură internațională. **Așa am procedat.**

Profesor consultant la Facultatea de matematică-mecanică a Universității din București, și-a petrecut mai bine de șase decenii în învățămîntul superior, printre studenți, în lumea tineretului. El însuși practicant al unor discipline sportive, a fost un fervent îndrumător, după cum n-a pregetat să fie un propagandist, un entuziast propovăduitor pentru cauza sportului, pentru promovarea lui.

— Amintiri sportive?

— La liceul „Nicolae Bălcescu" din Brăila — orașul copilăriei mele — gimnastica era la mare prețuire; slab și sprinten, cum am fost încă de pe atunci, mă dovedisem un bun executant la paralele, căpătînd astfel un nume în materie, care s-a transformat în renume atunci cînd am început să joc oină în echipa selecționată a liceului.

În același timp, fiind copil crescut la Dunăre, înotam în

La 52 de ani, în competițiile de tenis de pe arenele Romcomit și Doherty Club.

toate stilurile. Ca elev de liceu, în anii cursului superior, am început să joc tenis pe terenurile aflătoare atunci în Parcul așa-zis de la Monument. Și mi-am continuat desfătarea și la Göttingen, în Germania, unde îmi pregăteam doctoratul — căci o desfătare e sportul alb.

Împreună cu neuitatul matematician Traian Lalescu am pus bazele Asociației sportive „Politehnica" din Timișoara, a cărei echipă de fotbal nu dovedește gratitudine pentru unul dintre ctitorii ei.

Am făcut ciclism, în anii în care nu-mi mai puteam începe ziua cu cele trei ture de pistă pe stadion, exercițiu ce-mi folosea atît de bine mie cît și sportului, în general, pentru că pilda mea era urmată, din curiozitate, și de alții.

Am fost, ani și ani, președinte al Comitetului regional Banat al Federației Societăților Sportive din România și nu ales, să-i spunem așa „CA PERSONALITATE LOCALĂ", ci pentru activitatea pe care o desfășuram activ în folosul sportului.

Și pe atunci, Timișoara o avea pe campioana de fotbal a țării, acea vestită echipă „Chinezul", avea buni jucători de tenis în campionatele naționale, precum și campioni naționali de atletism și natație, fiind un centru cu o pondere sportivă mai pronunțată decît a Capitalei, în întregul sport românesc.

Îmi petreceam vacanțele estivale în taberele pe care le organiza A.N.E.F. la Eforie și unde am început să învăț boxul și să-l practic cu asiduitate, integrîndu-l în complexul exercițiilor mele.

Și l-am practicat mulți ani apoi, chiar după ce fusesem ministrul comunicațiilor în guvernul profesorului Nicolae Iorga.

Și-acum, cu experiența de mai bine de șapte decenii în sport pot afirma că idealul ar fi ca numai 25 să privească și 100 000 să facă exercițiul, dar pentru sport, pentru vigoarea luptei, pentru crearea acelei stări psihologice care e carburantul necesar performanței. Cred că asistența publicului, multiplicată de interesul fiecărui privitor pentru spectacolul sportiv și pentru concluziile sale personale, face parte integrantă din exercițiu, din sport, însăși din viața stadionului.

— Pentru că ați pomenit despre spectatori, despre public, ce părere aveți despre „omul din tribună"?

— E admirabil acel om! Publicul din stadionul românesc e de neprețuit. Eu îi port admirație și simpatie. Susținător activ și nemijlocit al sportului — entuziast și nerețînut, sincer în spontaneitatea sentimentelor sale. Că se manifestă gălăgios? Lăsați-i pe spectatori ori de cîte ori vor să țipe, să facă să trepideze tribunele și aceeași masă de oameni pașnici în afara stadionului va fi în delir cînd echipa favorită va cîștiga și calitatea sportului o va entuziasma. Cred că spectacolul sportiv începe cu privitorul și peste acest detaliu nu se cuvine trecut superficial.

V-o spune un om care a trecut în viață drept un temperat și de vreți, chiar un sfios respectînd riguros legile scrise ca și convenientele armoniei sociale, un om ajuns azi la vîrsta de 83 de ani.

Astfel și-a încheiat amintirile sportive academicianul Victor Vâlcovici, după ce ne-a purtat, într-o convorbire de 4 ore, pe vechi drumuri de viață, în care sportul a fost mereu prezent.

V. FIROIU

CELE 8 MINUNI ALE FOTBALULUI

IX

● „4—2—4" cucerește lumea ● A dispărut Pele? Trăiască Amarildo! ● Al doilea mare event din istoria C.M. ● „Brasil futebol rei" ● Anglia și a sa „World Cup" ● Este meritată victoria britanicilor?

După încheierea campionatului mondial din 1958, deci după victoria (pentru prima oară!) a fotbalului carriocas comentariile nu mai aveau tenta contradictorie din anii precedenți. Majoritatea specialiștilor nu ezitau să afirme că în fotbalul mondial exista acum formația de „aur".

Firește, ca întotdeauna, existau și sceptici. **„Fotbalul brazilian? Nu, nici vorbă. Nu poate domina!"** — afirmau aceștia. Argumentele lor erau, în general, neconcludente și, din această cauză, fără preț și circulație în lumea tehnicienilor și a comentatorilor. Erau însă unele voci, emanînd din Anglia, R.F. a Germaniei, Cehoslovacia, Uniunea Sovietică și alte țări europene, care, fără să minimalizeze valoarea fotbalului brazilian, pronosticau o neconcordanță între principalele lui calități și cerințele viitoare ale jocului. Se afirma, de pildă, că în viitor, succesul pe terenul de fotbal va fi determinat din ce în ce mai mult de angajamentul direct, corporal, de o enormă risipă de energie fizică, necesară asigurării apărărilor aglomerate și a atacurilor supranumerice. Fragilitatea fizică a fotbaliștilor brazilieni, lipsa lor de răbdare în mijlocul terenului, acolo unde se spunea că se vor decide victoriile, făceau pe unii dintre specialiști să nu le acorde șanse prea mari în viitor.

★

Dar, în anii 1958—1961 sistemul brazilian „4—2—4" cucerea lumea, instalîndu-se autoritar pe toate meridianele. Echipe de club sau reprezentative de țări își adaptau jocul acestui sistem, grăbindu-se să nu piardă cadența rapidă în care evoluau lucrurile, în preajma unei noi ediții a campionatului mondial. Mai ales că era vorba, din nou, de o ediție sud-americană.

Și, la sfîrșitul lunii mai a anului 1962, tot ce avea mai bun fotbalul mondial se aduna pe fîșia îngustă de pămînt dintre Oceanul Pacific și Anzii Cordilieri, în țara unde cîteva catastrofe seismice puseseră la un moment dat la îndoială organizarea lui „Campeonato del Mundo". Atunci, în fotbal, toate drumurile duceau în Chile!

Vor confirma sau nu brazilienii strălucita lor victorie din Suedia? Da! — răspundeau în cor exuberanții spectatori din Rio, conducîndu-și la aeroport, în ritmul unor îndrăcite „samba", pe idolii lor: **Pele, Didi, Vava, Garincha, Zagallo** și alții. Față de „11"-le din Suedia lipseau doar fundașii centrali **Orlando** și **Bellini,** în locul lor fiind promovați doi tineri: **Zosimo** și **Mauro.**

★

Mergînd din victorie în victorie, brazilienii au ajuns în sferturi de finală, unde duelul Europa—America de Sud era," deocamdată, net cîștigat de reprezentanții Vechiului Continent. Din 8 echipe ajunse în această fază a competiției doar două erau latino-americane (Brazilia și Chile) și șase europene (U.R.S.S., Anglia, Iugoslavia, R.F.G., Cehoslovacia și Ungaria). Brazilia a învins Anglia cu 3—1 și apoi în semifinale a întrecut Chile cu 4—2. Jocul acesta a fost însă așteptat cu mul'ă emoție: **Pele, „perla neagră",** nu juca! Pronosticurile se confirmau, deci. Fotbalul cu accent pe angajamentul fizic, uneori dur, își făcea loc, aruncînd brutal pe tușe primele victime. Cei dintîi mare fotbalist care șchiopăta neputincios pe lîngă banca rezervelor era **Pele.**

Dar Brazilia a cîștigat și jocul final, rolul lui **Pele,** îndeplinindu-l un tînăr mărunțel, care s-a achitat de această imensă sarcină cu o uimitoare dezinvoltură: **Amarildo.** În finală, cei 11 brazilieni **(Gilmar — Djalma Santos, Zosimo, Mauro, Nilton Santos — Didi, Zito—Garincha, Vava, Amarildo, Zagallo)** au întrecut Cehoslovacia cu 3—1 (1—1), echipă pe care, de altfel, o învinseseră și în grupa preliminară. Astfel, Brazilia a cucerit pentru a doua oară „Cupa Jules Rimet". La Rio, în noaptea aceea, s-a dansat pe străzi, pînă în zori...

34

Așadar, după squadra azzurra, echipa carriocas și-a înscris în palmares o performanță deosebită: **două victorii consecutive în campionatul mondial.** În Brazilia, entuziasmul nu mai cunoștea margini. Cineastul **Joaquin Pedro** a realizat filmul **„Garincha llegria do povo"** (Garincha, bucuria poporului), iar cunoscutul scriitor **Araujo Neto** a oferit cititorilor săi un album cu titlul **„Brasil futebol rei"** (Brazilia, regina fotbalului).

În Europa, ora entuziasmului nu sosise încă. Se lucra, în schimb, cu pasiune la edificarea succeselor viitoare. Ochii amatorilor de fotbal urmăreau cu înfrigurare rezultatele, comentînd cu patimă șansele formațiilor la viitoarea ediție a „Cupei Jules Rimet". Unde urma să aibă loc această întrecere? În **Anglia** — țara fotbalului. După „Campeonato del Mundo", după „Weltmeister-ul" helvet, după ediția nordică și după cea de pe tărmurile Pacificului, urma — neîndoios, pe deplin meritat — britanica **„World Cup".**

Ecourile acestei mari competiții, consumată pe un gazon veritabil englezesc, nu s-au stins nici azi. Un motiv temeinic pentru a considera nepotrivite în această evocare, amănuntele întrecerii. Cu atît mai mult cu cît, prietenul și colegul **Ioan Chirilă** le-a pastilat ingenios și cu talent într-un volum astăzi epuizat. Se știe, deci, că Brazilia nu a reușit așteptatul „hat-trick", că Portugalia și al său Eusebio au fost marea revelație a disputei, că urmașul lui „onkel Sepp", Helmuth Schön, a adus echipa R.F. a Germaniei în finală, unde ... Anglia a învins.

Întrebarea, fără răspuns precis nici azi, este dacă victoria britanicilor a fost sau nu meritată și dacă echipa lor își merită sau nu locul printre cele mai bune din lume?

Se afirmă, de pildă, că Anglia și-a croit cu dificultate drum pînă în sferturi de finală. Iată rezultatele din grupa preliminară: **Anglia — Uruguay 0—0, Anglia — Mexic 2—0, Anglia — Franța 2—0.** Deci, un singur meci nul. Dar, oare, brazilienii nu au încheiat și ei două partide în grupele preliminarii la egalitate (0—0), atît în 1958, cît și în 1962? Iar italienilor nu le-au fost necesare o rejucare și două prelungiri în 1934 pînă să se vadă în finală? Atunci?

35

Atunci realitatea este că fotbalul englez, ieșind mai întîi din izolarea sa și suportînd, apoi, stoic înfrîngerile, a învățat să cîștige, dominînd întrecerile de anvergură. Avînd în **Alf Ramsey** un selecționer unic tenace, extrem de optimist și consecvent ideilor sale tactice, Anglia s-a impus nu datorită valabilității discutabile a unui gol sau îngăduinței „cavalerilor fluierului", ci valorii certe a echipei sale. Portarul **Banks** a fost socotit cel mai bun la „World Cup". În fața lui au acționat patru apărători **(Cohen, J. Charlton, Moore, Wilson)** ce s-au dovedit siguri în intervenții, capabili să se suplinească excelent, mobili în acoperirea spațiilor libere și, cu deosebire, preocupați de inițierea unor atacuri. La mijlocul terenului marele **Bobby Charlton,** jucător înzestrat cu toate calitățile, expresie a multilateralității în fotbal, a dirijat echipa inteligent, ordonîndu-i ritmul, direcționîndu-i atacurile, finalizîndu-le chiar. În sprijinul lui au acționat „jandarmul" **Stiles, Ball** și **Peters,** mereu activi, cărăuși neobosiți și omniprezenți. Ca vîrfuri de atac doar doi jucători: **Hunt** și **Hurst,** ultimul înlocuindu-l pe **Jimmy Greaves,** accidentat în meciul cu Franța. Pare curios cum Anglia a reușit să cîștige campionatul numai cu două vîrfuri de atac ... Realitatea este că în fazele ofensive în zona porții adverse apăreau, alternativ și în funcție de direcția atacului, fie fundașii laterali (mai des), fie jucătorii de la mijloc, în frunte cu **Bobby Charlton.** Pregătiți fizic excepțional, capabili să dispute cu îndîrjire, indiferent de ritm, o partidă pînă în ultimul minut de joc, englezii au arătat lumii o altă față a fotbalului. Aceea a unei echipe eliberată de scheme rigide, capabilă să aibă în apărare 6—7 jucători și în atac tot atîția fotbaliști. Este echipa în continuă mișcare, în succesul căreia rolul preponderent îl are valoarea tactică individuală a fiecăruia din cei 11 combatanți, capacitatea lor de a transforma rapid o situație de apărare într-una ofensivă sau de a se apăra încă din terenul adversarului.

Acesta este acum adevărul în fotbal. Și pentru aceasta, victoria Angliei a fost meritată, echipa încheind lista noastră. Ce va fi mîine? Ce alte formații aspiră la cinstea de a-și înscrie numele alături de cele din fotbal sînt, poate, lucrurile cele mai hazardate. De aceea peste cîțiva ani un nou ... serial!

Călin ANTONESCU

— Sfîrșit —

BOXUL—CU ȘI FĂRĂ MĂNUȘI

● **Primul meci cu mănuși.** Cînd credeți că s-a disputat?

Iată răspunsul precis:

— 1811. Căpitanul Barclay, un boxer amator, a avut o (fericită) idee de a-și proteja pumnii, în meciul cu profesionistul Tom Molineux.

Din 1880 s-a răspîndit utilizarea mănușilor, iar spre sfîrșitul secolului 19, ele au devenit obligatorii pentru cei ce intrau în ring. Boxerii au început deci să se poarte cu... mănuși. (Numai la figurat).

● **Ultimul campionat mondial cu pumnii goi** a avut loc la 8 iulie 1889, la Richburn. Protagoniștii au fost John Sullivan și J. Kilrain.

● **Cel mai lung meci de box, cu pumnii goi:** Kelly — Schmidt. **Loc de dispută:** Melbourne — Australia în noiembrie 1855. Durata: șase ore și 15 minute. Neexistînd documente fotografice, vă lăsăm singuri să apreciați cum arătau cei doi adversari după acest... maraton pugilistic.

● **Cel mai lung meci cu mănuși:** Bowen — Burke disputat în New-Orleans, la 6 aprilie 1893. 110 rounduri care au durat 7 ore și 19 secunde. Vă interesează probabil și rezultatul? Ei bine... meci nul!

● **Bănuiți care a fost cea mai numeroasă asistență** înregistrată la o reuniune pugilistică?

155 000 spectatori plătitori. „Recordul" a fost stabilit în 22 septembrie 1927 la Chicago cu prilejul meciului Dempsey — Tunney.

Tot atunci s-a înregistrat cea mai mare rețetă: **2 658 660** dolari. (Se exclud rețetele actuale la care se adaugă cota — foarte substanțială — plătită de televiziune).

● **Singurii campioni mondiali** la toate categoriile care au coborît treptele ringului neînvinși au fost Gene Tunney și Rocky Marciano. Jim Jefries s-a retras neînvins, dar revenind în ring după opt ani a pierdut prin k.o. la Jack Johnson!

● **Și încă o ultimă „ciudățenie".** Depășind greutatea pentru meciul cu Harry Lewis, de la 13 decembrie 1911, Carpentier a plătit o despăgubire de 2 500 franci.

Știți cu cît depășise Carpentier greutatea? Cu 10... grame. Deci 250 franci... gramul.

g. m.

(XXII) O sută de mii de kilometri pe jos...

(Urmare din pag. 1)

ne-au mărturisit că îi handicapează formele ce trebuie îndeplinite, întrebîndu-ne cum le-ar putea simplifica. Le-am spus, firește, că nu cunoaștem răspunsul, dar că bănuim că pe undeva persistă concepții destul de anacronice.

Am pornit apoi către debarcader, unde ne-am întîlnit cu o parte a conducerii ziarului „Sportul", venită să ne salute și cu inginerul Vasile Vanță, un pasionat al turismului acvatic, însoțit de un bătrînel slab și palid.

La început n-am înțeles, deci, ce caută bătrînelul acolo și am încetinit pasul, pentru ca acesta să se poată ține după noi, dar imediat după aceea surpriza ne-a făcut să ne înroșim și să ne bîlbîim chiar, pentru că era însuși Dumitru Dan — singurul om din lume care parcurse, în urmă cu jumătate de veac, 100 000 de kilometri pe jos. Era celebrul Dan Demeter, cum îi spuneau englezii, călătorul care în opinci și cu un fluier la brîu străbătuse Africa, Asia și America de Sud, Dan Dumitru cel atacat de gorile și făcut prizonier de vînătorii de capete. Un erou, într-adevăr, picaresc, surizător, ingenios, o adevărată întruchipare modernă a unui Tyll născut la Buzău și care venise tocmai din orașul său natal să ne salute.

Eram emoționați, iar expediția noastră își pierduse pînă și modesta ei anvergură transformîndu-se într-o plimbare pe strada din fața casei în comparație cu cele două ecuatoare și jumătate care ne striveau prin prezență.

În timp ce ne întrebam de ce nu e reluată tradiția celor patru studenți români care porniseră în 1910 de la Paris în jurul lumii, Dumitru Dan continua să înșiruie date care n-ar fi încăput nici în cîteva duzini de memorii obișnuite. Venise să ne vadă la fel de entuziast, la 78 de ani ca și la 20, atras de mirajul călătoriilor, fie și pe Dunăre. Și asta ne apropia parcă și mai mult de lumea colorată pe care o desfășura în fața noastră cu încîntarea și abilitatea unui povestitor popular.

SEZON CINEGETIC

LA PÎNDĂ

Înarmat cu o carabină de calibru 7x57, binoclu și autorizația de împușcare, obligatorie, priveam cu ușurare cum rămîne în urmă gara. Mai păstram în auz urările de succes ale prietenilor mei, care au ținut morțiș să mă conducă la gară. Ei, prietenii mei, auziseră de curînd, probabil, că „nu-i bine" să-i urezi vînătorului succes. Și o făcuseră cu osîrdie. Dar eu nu sînt superstițios. Oare, chiar, nu sînt? Însă, pînă să mă lămuresc singur, peisajul m-a furat cu gînduri cu tot...

★

Și, după patru ore de la plecare de-acasă, iată-mă gata instalat în „stand". De fapt, standul meu nu-i decît o tufă deasă, dar bine plasată. Am ales-o după indicațiile primite de la paznicul de vînătoare (care mi-a indicat cu lux de amănunte unde va ieși „precis" țapul cel „tare") și după ceea ce știam eu privind mișcarea curenților de aer în văile munților. Cu carabina alături, cercetez prin binoclu poiana largă de sub mine. Soarele e încă sus, deci cam devreme pentru întîlnirea proiectată. Dar uite! Nu-i devreme! Din marginea poienii a țîșnit o căprioară. Se oprește în lumină. Privește peste umăr. Și nu mă înșel. La secundă țîșnește în poiană și căpriorul. Se oprește scurt, proptit bine pe picioare. Mie, din cauza mîinilor, îmi joacă imaginile în cîmpul binoclului. Toate dansează. „Așta-i! Nu... Nu-i așta! Cornițele abia-i întrec urechile cu două, trei degete. Are cel mult trei ani..." Și mă liniștesc pe dată. Acum văd bine. Căprioara fuge. Ocolește un brăduț scund. Căpriorul după ea. Ea face două trei salturi, se oprește, privește în urmă și fuge iar, dînd glas subțire și viclean. El e cît pe ce s-o ajungă. Dar ea sare iar, și ei brăhnește furios. Ea s-ar lăsa și nu s-ar lăsa prinsă. El însă e hotărît să n-o lase. Așa-i nunta lor...

Prins de jocul lor de dragoste, nici n-am văzut cînd a ieșit în poiană o vulpe, cu blana jerpelită, de vară. Dar am zărit-o fiindcă a tresărit și a fulgerat în desiș. Înapoia ei, pășește în poiană, mîndrețe de țap. Voinic, coarnele-i întrec cu o palmă înălțimea urechilor. Și cele șase vîrfuri ascuțite sînt albe, lustruite, parcă sînt șase luminările aprinse pe fondul verde-negru al tufelor. El este! Binoclul îmi joacă iarăși în mîini. Caut să-l stăpînesc. Uit de carabină și de toate. Țapul cel tînăr s-a oprit din alergat. Privește dușmănos spre cel puternic, dar cînd vede cu cine are de-a face, cînd vede cum vin spre el, în iureș, cele șase țepușe albe, saltă în fugă spre scutul pădurii. Și-a abandonat mireasa, fără nici o ezitare. Așa-i în lumea lor.

★

Totul s-a terminat. După ce s-a sfîrșit nunta, căpriorul cel puternic a început să pască liniștit vîrfurile ierbii. Și, de la o sută de pași, un glonț de carabină e o jucărie. Acum sînt singur cu el în poiană. Ziua murise și ea. După datină, am înmuiat în sîngele scurs o crenguță de brad și am prins-o la pălărie. Semnul victoriei și obligația de a mă descoperi în fața adversarului învins.

Cu neuitatul spectacol, persistent încă pe retină, cu o undă de tristețe, dar și cu bucuria reușitei de la prima încercare, am coborît panta muntelui, cu povara grea a trofeului.

Ilie CARCIU

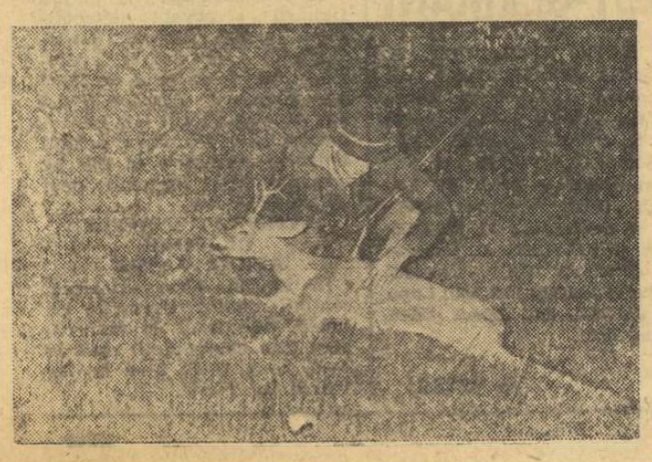

TROFEE

Orice victorie aduce, de obicei, un trofeu. De pe cîmpul de luptă, învingătorul se înapoiază cu drapelul înamicului; pe stadion, în sală, în aer sau în apă, sportivul cîștigă medalia sau cupa, după o luptă acerbă cu adversarul sau adversarii săi direcți. Am văzut fel de fel de trofee. Un coafor mi-a arătat, o dată, fotografia coafurii care a cîștigat premiul întîi pe țară în întrecerea lor, a coafforilor; un pescar mi-a arătat o căpățînă de știucă, naturalizată și monstruoasă, prilej cu care mi-am fixat definitiv în memorie noțiunea de colți; un chirurg mi-a demonstrat prin două fotografii arta posibilă numai lui — dintr-o față de om mutilată într-un groaznic accident (prima fotografie), a „scos" un „băiat frumos" (în cea de a doua).

Aspect din standul României, la expoziția din Novi-Sad

Toate acestea mi-au trecut prin cap deunăzi, cînd, în vizită la un prieten, acesta se străduia să mă convingă că numai atletismul aduce gloria și, mai ales, o materializează. Argumente? Medalii, cupe. („Îți dai seama? Cei mai buni dintre cei mai buni!... Fiecare medalie, fiecare cupă, îmi amintește freamătul stadionului efortul formidabil care mi-a adus victoria, aplauzele cuvenite învingătorului...").

★

Curînd, prietenul meu, atletul, mi-a întors vizita.

— Ce sînt astea? m-a întrebat.

— Coarne de căprior.

— Și ce-i cu medaliile acestea agățate de coarne? Că doar n-or fi de aur?!

— Ba chiar așa; sînt medaliile de aur obținute pentru aceste coarne la Expoziția internațională de vînătoare care a avut loc la Novi-Sad, în 1967.

— Dar... de bronz n-ai? mă întreabă, răutăcios, el.

— N-am. Cînd ești vînătorul cel mai bun dintre cei mai buni, ori împuști un exemplar cu trofeu „de aur", ori scoți din teren exemplarul nedezvoltat, degenerat, bun de nimic. Prin asta faci un serviciu terenului și celorlalți vînători: favorizezi apariția „trofeelor de aur". Și fiecare din trofeele acestea îmi amintește de freamătul sau liniștea pădurii, de efortul urcușului greu sau al unei îndelungi urmăriri, sau îmi amintește o împușcătură formidabil plasată de la 200 de metri. Dar, toate acestea, fără aplauze... Ar fi și grotesc: aplauze în pădure!

Deși n-am vrut să pledez pentru frumusețile și satisfacțiile vînătorești se vede că, totuși, am făcut-o. La plecare, musafirul m-a întrebat cum poate deveni vînător.

— Nu e complicat de loc: un an de zile stagiu, examenul de vînător, formele legale pentru a purta o armă de vînătoare și gata... am vrut eu să-l sperii. Dar n-am reușit. Chiar a doua zi, prietenul meu, atletul, a depus cererea pentru obținerea permisului de port-armă și m-a rugat să-i procur broșura intitulată „Ghid pentru examenul de vînător". Și i-am procurat-o. Ce era să fac?

i. c.

IMAGINI SPORTIVE DE LA FESTIVALUL MONDIAL AL TINERETULUI

Fotografii de AUREL NEAGU

De mult interes din partea iubitorilor de sport din Sofia se bucură săriturile de la trambulină efectuate în frumoasa piscină „Spartak". În fotografie o imagine de la întreceri.

În imagine, Iudit Dibar, una dintre reprezentantele țării noastre la întrecerile sportive din cadrul Festivalului.

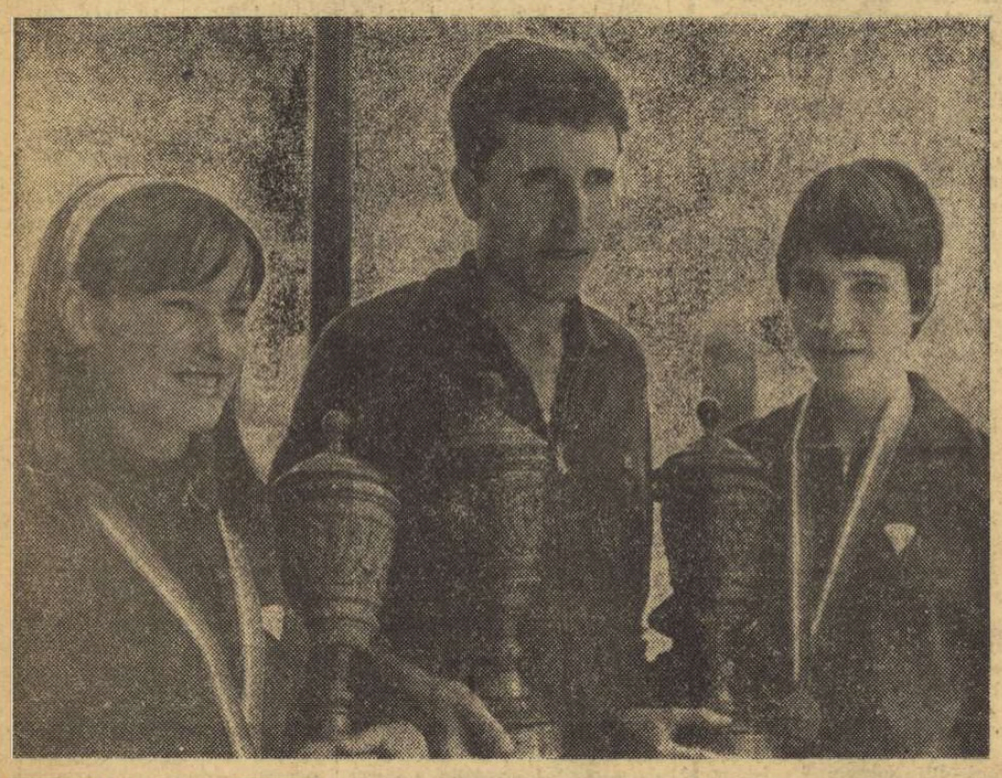

Primele trofee cucerite de sportivii români în întrecerile de cros la seniori. De la stînga la dreapta: EVA MARCUȘ (locul III și medalie de bronz), AUREL ȘCOLOBIUC (locul I și medalie de aur), RAFIRA FIȚA (locul I și medalie de aur).

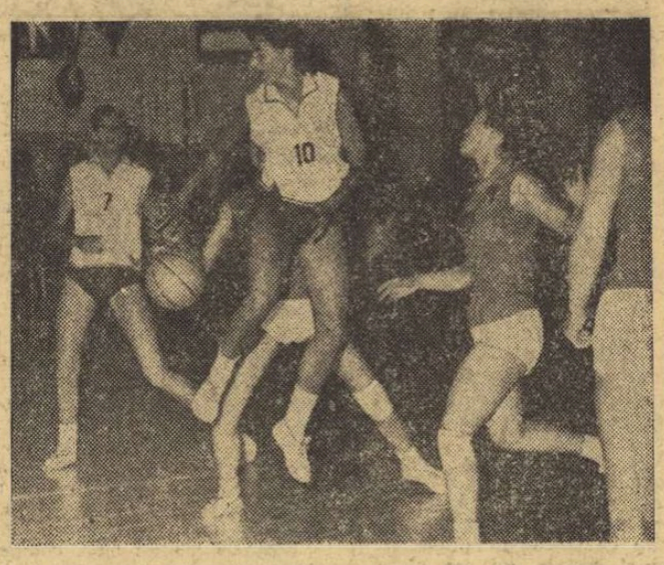

Fază din meciul de baschet dintre formațiile feminine ale Cehoslovaciei și R. P. D. Coreene.

Actualitatea internațională

Trimisul nostru la Sofia, VALERIU CHIOSE, transmite:

VASILE SĂRUCAN A CÎȘTIGAT ÎNTRECEREA SĂRITORILOR ÎN LUNGIME

Vineri, ziariștii sportivi acreditați la Festival au participat la un picnic, organizat de ziarul Naroden Sport, la vreo 120 de kilometri de Sofia, lîngă Pazargic, într-un faimos raion vinicol al Bulgariei. Week-end-ul a deținut toate atributele genului: decor pitoresc, peluze de iarbă și mari suprafețe de livadă, grătar, cîteva butoaie de vin bun, natural. A fost o întîlnire cu natura, necesară și liniștitoare, desfășurată într-o atmosferă cordială, ceea ce ne-a deconectat pentru cîteva ore.

Și acum, despre sport. Mai întîi o rectificare: la săritura în înălțime bărbați primul loc a revenit lui Bakumenko și nu lui Todosievici — cum greșit s-a comunicat; ambii concurenți au fost marcați cu o performanță de 2,13 m, dar atletul sovietic a avut o încercare mai puțin.

Marea decepție provocată de eșecul Mihaelei Peneș se mai resimte încă în cadrul delegației noastre, deși toată lumea fuge de explicații, conform binecunoscutului principiu cum că „tăcerea ar fi de aur".

Am avut totuși o compensație prin victoria lui Vasile Săucan la săritura în lungime (7,64 m). În aceeași probă, Vasile Mureșan a ocupat locul 4 cu 7,41 m.

Simbătă spre seară în plină desfășurare a întrecerilor de atletism deasupra Sofiei s-a abătut o ploaie torențială care a determinat, în cele din urmă, pe organizatori să amîne pentru duminică desfășurarea cîtorva probe, între care și săritura în lungime femei.

Iată acum principalele rezultate înregistrate în cele două ore de întrecere, timp în care concursul atletic s-a putut desfășura în condițiuni cît de cît normale: **200 m f:** Putnova (Cehoslovacia) 24.3, Bezfamilnaia (U.R.S.S.) 24,3; **greutate f:** Hristova (Bulgaria) 17,16, Ciorbova (Bulgaria) 16.02; **bărbați: 1 500 m:** Honti (Ungaria) 3:48,0, Horcic (Cehoslovacia) 3:48,4, Atanasov (Bulgaria) 3:49.2; **3 000 m obstacole:** Hobek (R.D.G.) 8:59,0; **suliță:** Sidlo (Polonia) 78.60, Dicev (Bulgaria) 73,34; **decatlon:** I. Mleakov (Bulgaria) 7220, Djurov (Bulgaria) 7096, Gh. Mleakov (Bulgaria) 6501, Andrei Sepci (România) 6492. În semifinalele cursei de 200 m cele mai bune rezultate le-au înregistrat alergătorii sovietici Miceev și Torzinski cu 21.4 s.

Înotătorul Nicolae Tat a încheiat pe locul 4 cursa pe 200 m fluture, în 2:26.6 (a cîștigat sovieticul Krafcenko 2:17,7) și pe locul 3 în cursa de 1 500 m (19:03.7), în care învingător a fost polonezul Lange. Acesta a făcut o simplă promenadă pe parcursul a 30 de lungimi de bazin: 17:30,7.

Echipa feminină Politehnica București ar fi reușit, se pare, cel mai bun meci al său în turneul feminin de baschet pierzînd la numai 7 puncte diferență în fața reprezentativei R.P.D. Coreene (63—56), după ce jucătoarele noastre avuseseră victoria în buzunar.

Din știrile (neoficiale) parvenite aici, s-ar părea că Goanță și Nedelcea sînt finaliști ai turneului de box desfășurat la Plovdiv, dacă nu cumva au cîștigat competiția. Cine să știe?...

Precis, asta reiese din buletinele foarte tardive ale Biroului de presă, nici un luptător român nu s-a calificat pentru turneul final. Giurgiucă a ocupat locul 3 în competiția individuală de tenis de masă, iar ciclistul Negoescu locul 6 în cursa de 1 000 m cu start de pe loc.

Cuplul Dibar — Kun a părăsit întrecerea de tenis, pierzînd în fața sovieticelor Bakșireva — Ivanova (6—3, 4—6, 2—6) virtuale cîștigătoare ale acestui mini-turneu.

La gimnastică artistică formația noastră, sosită în ultimul moment la Sofia, s-a clasat pe locurile 4—5 din cinci echipe! Victoria a revenit formației Bulgariei posesoarea unei evidente clase internaționale.

Competițiile sportive se încheie marți.

De la trimisul nostru, Paul Ochialbi:

Opt boxeri români, la turneul speranțelor olimpice

LENINGRAD, 3 (prin telefon). De ieri, noul și cochetul Palat al sporturilor din Leningrad, inaugurat oficial acum 9 luni, este gazda celei de a 4-a ediții a turneului speranțelor olimpice la box. În decurs de 6 zile, vor evolua aici 109 tineri pugiliști sub vîrsta de 20 de ani, reprezentînd 10 țări: **România, Ungaria, Cehoslovacia, Cuba, Iugoslavia, Polonia, R.D. Germană, R.P.D. Coreeană, Bulgaria** și **U.R.S.S.**, cu două echipe (selecționata națională și reprezentativa Leningradului). Țara noastră este reprezentată doar de 8 boxeri (**Cuțov** este accidentat) La categoria semiușoară va boxa **Paul Dobrescu.** O altă schimbare în echipă o constituie trecerea cocoșului **V. Kiss** la categoria pană.

În primele trei zile vor avea loc cîte două gale pe zi, la prînz și seara. La 6 și 7 august sînt programate semifinalele, iar la 8 august finalele.

În prima reuniune a competiției a evoluat și reprezentantul țării noastre, Vasile Ivan (semimuscă), care l-a învins prin abandon, pentru rănire, pe maghiarul Fischer. Aseară, V. Kiss a pierdut la puncte după un meci foarte strîns, la sovieticul Golțev. La categoria semiușoară, în primele 30 de secunde, la un schimb de lovituri lui Paul Dobrescu i s-a deschis arcada — în partida cu polonezul Bobrowski — și a fost abandonat de directorul luptei.

Turneul de box din Ungaria

AIKA, 3 (prin telefon). În localitatea Aika, situată în apropierea lacului Balaton, se desfășoară un turneu de box cu participarea unor sportivi din **România, Austria, Cehoslovacia** și **Ungaria** (30 de pugiliști). Vineri s-au disputat semifinalele, doi dintre reprezentanții noștri obținînd dreptul de a participa la gala finală. Aceștia sînt **Valeriu Prodan** și **Arpad Majai**, care au făcut cele mai frumoase meciuri ale turneului, pînă la această oră. Celălalt reprezentant al nostru în semifinale, **Șt. Cișmaș**, a fost învins la puncte de **Gyula Szabo. C. Buzuliuc** și **T. Miron** au pierdut primele lor meciuri.

În lupta pentru cucerirea locului I, reprezentanții noștri **Prodan** și **Majai** vor boxa cu **Vigh** (Ungaria) și, respectiv, **Schulze** (R.D.G.).

Patrulaterul de spadă de la San Pelegrino

LA UN PAS DE VICTORIE...

SAN PELEGRINO, 3 (*prin telefon*). — În localitate a început simbătă după-amiază patrulaterul de spadă *Franța — Italia — România — Ungaria*, unul din ultimele teste olimpice. În primul meci, reprezentativa țării noastre a întîlnit-o pe cea a Italiei. După o luptă strînsă în care scorul a evoluat cînd în favoarea scrimerilor români, cînd în aceea a sportivilor țării gazdă, victoria a revenit italienilor cu 9—6. Soarta meciului s-a decis la scorul de 6—5 pentru România, în asaltul dintre Moldanschi și Paolucci, încheiat la limita timpului regulamentar, cu o victorie neașteptată a spadasinului italian (5—4), condus tot timpul. De remarcat că toate cele patru asalturi din ultimul tur s-au încheiat cu scorul de 5—4. Este evident că, cu un plus de calm și de rutină spadasinii români ar fi putut încheia victorioși acest meci, ceea ce ar fi însemnat o mare surpriză.

Duminică dimineața spadasinii țării noastre vor trage cu cei ai Franței, iar după-amiază cu reprezentativa Ungariei.

telex · radio · telefon

Cu prilejul unui concurs care s-a desfășurat la Mikkeli, săritorul cu prăjina Alti Alarotu (Finlanda) a obținut o performanță remarcabilă: 5,25 m.

■

În cadrul turneului hexagonal de fotbal din Columbia formația Deportivo Cali (campioana Columbiei) a întrecut cu scorul de 2—1 (2—1) echipa poloneză Gornik Zabrze. În clasament conduc Millionarios Bogota și Cali cu cîte 5 puncte, urmate de selecționata olimpică a Columbiei, Santa Fe și Gornik — toate cu cîte 3 puncte.

■

În meciul atletic de juniori Odessa — Brașov gazdele conduc cu 96—57 puncte. Atleții din Brașov au cîștigat următoarele probe: 800 m plat băieți: Mathes — 1:56,8; 400 m plat fete: Selaru 61,2; 3 000 m plat: Dan — 8:49,6; 4x100 m masculin: Brașov 44,4.

■

La Vigo (Spania) au început întrecerile celei de-a III-a ediții a campionatului european de baschet masculin rezervat echipelor de juniori. Selecționata U.R.S.S. a întrecut cu scorul de 54—50 formația Israelului, iar Spania a dispus cu 78—50 de Cehoslovacia. Alte rezultate: Finlanda — Grecia 64—54; Polonia — Austria 82—76; Italia — Turcia 60—56.

■

În ziua a doua a campionatelor de natație ale S.U.A., care se desfășoară la Lincoln, tînăra înotătoare Eadie Wetzel, în vîrstă de 15 ani, a stabilit un nou record mondial în proba de 200 m liber cu performanța de 2:08,8. Vechiul record mondial era de 2:09,5 și îi aparținea compatrioatei sale Sue Pedersen. Pe locurile următoare s-au clasat Debbie Meyer — 2:09,3 și Pam Kruse — 2:10,3. În cursa de 200 m liber masculin Mark Spitz, cronometrat în 1:57,0, l-a întrecut cu o zecime de secundă pe canadianul Ralph Hutton, care a stabilit un nou record al Canadei. În proba de 400 m mixt masculin, victoria i-a revenit lui Gary Hall în 4:48,2. În proba feminină, pe primul loc s-a clasat Sue Pedersen cu 5:10,3. Claudia Kolb, deținătoarea recordului mondial (5:05,4), a ocupat locul doi cu 5:11,8. Probele de ștafetă 4x100 m liber s-au soldat cu următoarele rezultate tehnice: masculin: Los Angeles (William Johnson, Russ Kidder, Roy Saari, Don Havens) — 3:35,3; feminin: Santa Clara (Linda Gustavson, Pokey Watson, Pam Carpinelli, Jan Henne) — 4:02,1.

■

La Lublin s-a desfășurat revanșa întîlnirii internaționale de volei dintre selecționatele masculine ale Poloniei și României. Victoria a revenit gazdelor cu scorul de 3—1.

■

Într-un meci internațional amical de fotbal desfășurat la Leverkusen, echipa cehoslovacă Dukla Praga a învins cu scorul de 4—1 (1—0) formația vest-germană Bayer.

Scoruri strînse în campionatul feminin de handbal

(Urmare din pag. 1)

CONFECȚIA BUCUREȘTI — VOINȚA ODORHEI 15—13 (8—7). Vineri, după primul meci în divizia A, M. Micloș, căpitanul echipei Voința Odorhei, declara: „Dacă nu porneam timid, handicapate de cartea de vizită a Rapidului, puteam realiza mai mult". O specificare: aprecierea ei venea după un meci în care proaspăta debutantă sufocase Rapidul și ținuse tribunele în picioare.

Ieri, Voința a început hotărîtă, abordînd partida cu Confecția de la egal la egal, lucru pe care, evoluția ulterioară a jocului (și a scorului) l-a și confirmat, de altfel. Totodată, jocurile Voinței au demonstrat pe viu că diferența valorică dintre competitoarele din „A" nu e de loc frapantă, lucru ce poate bucura dar și îngrijora totodată. Oricum, Voința Odorhei rămîne revelația turneului. Principalele realizatoare: Micloș (4) și Teglaș (4) pentru Voința, Ilie (7) pentru Confecția.

N. MUSCELEANU

PROGRESUL BUCUREȘTI — TEXTILA BUHUȘI 15—14 (5—8). La fel ca în întîlnirea precedentă, jucătoarele de la Progresul au obținut victoria în ultimele minute, cu aceleași emoții. Pînă în minutul 44 ele n-au reușit decît să egaleze de patru ori pe textiliste (3—3, 4—4, 11—11, 12—12) ca apoi, cu un finiș mai bun, să cîștige la limită. Partida a fost interesantă prin evoluția scorului și acest lucru s-a datorat în special... arbitrului Anton Munteanu (Reșița) care neatent, a dictat multe decizii în compensație, influențînd rezultatul final. Textila Buhuși a jucat mai bine ca în meciul cu Rulmentul și un rezultat de egalitate l-ar fi meritat cu prisosință. Au înscris Bogdan (6), Butan (4), Maischi (2), Harghel (2), Vîlcu pentru Progresul, Munteanu (2), Șerban (9), Szekely (2) și Rusu pentru Textila Buhuși.

UNIVERSITATEA BUCUREȘTI — RAPID BUCUREȘTI 11—10 (6—3). Lecția primită în partida cu Progresul se pare că a folosit studentelor care în fața unui adversar cu renume, dar fără strălucire, au știut să-și organizeze mai bine jocul în special în prima repriză. Și în acest meci era să asistăm la o răsturnare de rezultat de ultim moment. La scorul de 3—8 rapidistele au insistat mai mult și cu două minute înainte de sfîrșit mai erau conduse doar cu un gol. Universitatea a cîștigat însă pe merit o partidă de luptă în care s-a dăruit mai mult jocului. Punctele au fost înscrise de Furcoi (6), Dobîrceanu (2), Dumitru (2) și Coman pentru Universitatea, Bălcoianu (4), Stark (3), Hedeșiu (2) și Gheorghe pentru Rapid. A arbitrat corect P. Țîrcu (București). Întîlnirile continuă astăzi de la ora 9 pe stadionul Dinamo.

Ch. RANGU

România — tineret a cîștigat turneul de polo din Capitală

În deschiderea ultimei reuniuni a turneului internațional de polo din Capitală, selecționatele de tineret și de juniori ale României au furnizat o partidă plăcută, spectaculoasă, echilibrată. Evoluînd la început cu trac, juniorii nu au putut face față atacurilor impetuoase ale mai marilor lor (cu un an sau doi) și, ca urmare, reprezentativa de tineret a acumulat un avantaj de 3 puncte. În continuare, însă, echipa de juniori și-a pregătit cu mai multă minuțiozitate acțiunile ofensive și, treptat, a refăcut din handicap. Talentatul Nastasiu s-a remarcat (așa cum a făcut, de altfel, și în meciurile anterioare) atît prin vivacitatea sa, cît și prin eficacitate, el fiind autorul a trei goluri consecutive. Scorul final al jocului România (tineret) — România (juniori) 4—4 (1—0, 2—1, 1—2, 0—1) reflectă corect desfășurarea întîlnirii.

Au înscris Pascu, Dumitra, Rizea (4 m) și Rusu pentru formația de tineret, respectiv Jorăscu 1 (4 m) și Nastasiu 3 (1 de la 4 m). De menționat că juniorii au ratat 3 lovituri de la 4 m, prin Nastasiu, Constantinescu și Bartolomeu. A arbitrat I. Harebov (U.R.S.S.).

Partida de încheiere a turneului a opus echipa de tineret a U.R.S.S. formației I.C.F. (de fapt o selecționată a cluburilor bucureștene). Plin de dușmănie, brutalități și acte de indisciplină, meciul a constituit o proastă propagandă pentru polo. Au învins sovieticii cu 10—8 (2—3, 2—2, 3—2, 3—1), deși în min. 19, 20 tabela de scor indica egalitate (8—8), datorită în mare măsură greșelilor portarului nostru Scurei. A condus H. Iacobini (România).

Competiția a fost cîștigată de selecționata de tineret a României, urmată în ordine de U.R.S.S. (tineret), România (juniori) și I.C.F. *(d. st.)*.

Atacat de adversar, Lazăr (I.C.F.) încearcă să paseze. (Fază din meciul U.R.S.S. — tineret — I.C.F.).

Foto: R. Teodor

PERFORMERA ZILEI — ANCA GROZA 1:14,0 LA 100 m DELFIN!

În cea de a 3-a zi a „naționalelor" de copii a plouat cu recorduri, oficialii operînd aseară cea de a 29-a modificare în tabelele republicane. Din noianul lor se detașează în mod deosebit acel 1:14,0 realizat de **Anca Groza** în cursa de 100 m delfin, și performanța de 1:14,9 obținută de mezina **Eugenia Cristescu** (va împlini 10 ani în luna decembrie) la 100 m liber.

Pe linia ultimelor rezultate, **T. Nicolae** a încheiat două lungimi de bazin în procedeul delfin după 1:11,7, — nou record al țării. În sfîrșit, mai pot fi subliniate succesele **Lilianei Dan** (3:07,5 la 200 m bras), precum și ale reprezentanților Școlii Sportive nr. 2, **Ilarion Sveț** (1:19,3 la 100 m liber) și **Andrei Ursu** (37,2 la 50 m delfin).

CATEG. B: **100 m delfin** (f): A. GROZA **(Dinamo) 1:14,0 — record; 4x100 m mixt** (b): RAPID 5:51,3, Șc. Sp. Reșița 5:52,4, Șc. Sp. Sibiu 5:52,6; **4x100 m mixt** (f): ȘC. SP. REȘIȚA 5:50,8, Dinamo 5:53,4; **100 m delfin** (b): T. NICOLAE **(Dinamo) 1:11,7 — record,** D. Wetterneck (Șc. Sp. Reșița) 1:16,0; **200 m bras** (f): D. DAN (Dinamo) 3:07,5, R. Pătruică (Șc. Sp. Reșița) 3:09,4; **200 m bras** (b): V. MOMICO (Steaua) 3:05,4;

CATEG. C: **100 m liber** (f): E. CRISTESCU **(Dinamo) 1:14,9 — record,** M. Giurcă (Șc. Sp. Reșița) 1:27,3; **100 m liber** (b) I. SVET (Șc. Sp. 2) 1:19,3, E. Tschiltsche (Rapid) 1:19,8, A. Popovici (Petrolul) 1:20,2; **50 m delfin** (f): E. CRISTESCU **(Dinamo) 1:1 — record; 50 m delfin** (b): A. URSU (Șc. Sp. 2) 37,2, D. Gropșan (Șc. Sp. Reșița) 38,7.

VICTORIA NU POATE SCĂPA SPORTIVILOR VEST-GERMANI

Tinerii înotători din **R. F. a Germaniei** au concurat excelent (5 victorii individuale) în a 3-a manșă a întîlnirii lor cu pseudoselecționata țării noastre, asigurîndu-și un avantaj (113—84) cu care în mod normal se pot considera învingători. **K. Heinze** a „mers" 100 m delfin în 1:10,3 (cifră superioară recordului nostru de senioare), **S. Pielen** 1:13,4 la 100 m spate, **D. Stabenow** 67.5 la 100 m delfin, iar **P. Budenbender** 5:10.6 la 400 m liber — timpi foarte buni pentru vîrsta lor.

Singurele noastre satisfacții în această zi neagră — succesul lui **Gh. Lupu** la 100 m spate (1:11,1) și recordurile lui **Z. Oprițescu** la 400 m liber (4:48.5) — cel mai bun craulist al campionatului, **L. Copcealău** la 100 m delfin (68,2) și **Lucia Radu** la 400 m liber (5:19,8).

CATEG. A: **400 m liber** (f): P. BUDENBENDER (R.F.G.) 5:10.6, **L. Radu (Dinamo) 5:19,8 — record**, C. Cehanzuc 5:20,1. M. Buse (R.F.G.) 5:21.3, G. Sovago 5:30,1; **4 x 100 m mixt** (b): **Șc. Sp. 2** 5:04,5, C.S.S 5:09.0; **4 x 100 m mixt** (f): DINAMO 5:36,6; **400 m liber** (b): J. KLIPFEL (R.F.G.) 4:47.5, **Z. Oprițescu (C.S.M. Cluj) 4:48,5— record**, L. Copcealău (Dinamo) 4:56,6, H. Wiedemann (R.F.G.) 5:00.3; **100 m spate** (f): S. PIELEN (R.F.G.) 1:13,4, Z. Erdeli (C.S.M. Cluj) 1:17,8, P. Beh (R.F.G.) 1:21.8, M. Patrichi (Rapid) 1:23.7; **100 m spate** (b): GH. LUPU (C.S.Ș.) 1:11,1, U. Lenarczik (R.F.G.) 1:11,4, E. Manolescu 1:12,5, M. Dahm (R.F.G.) 1:12.5; **100 m delfin** (f): K. HEINZE (R.F.G.) 1:10.3, U. Romer (R.F.G.) 1:16,5, S. Nuțeanu (Dinamo) 1:18,0, M. Dobocan (Met. Turda) 1:18.6; **100 m delfin** (b): D. STABENOW (R.F.G.) 67,5, **L. Copcealău (Dinamo) 68,2 — record**, A. Stolte (R.F.G.) 70.2, Gh. Lupu (C.S.Ș.) 75.0, Gh. Jeleru (Met. Turda) 75,3.

A. VASILIU

La închiderea ediției

RECORD MONDIAL DE CICLISM

La „Hallenstadion" din Zürich ciclistul vest-german Siegfried Adler a stabilit un nou record mondial al orei pe pistă acoperită, cu performanța de 46,847 km, care îmbunătățește cu... 28 m vechiul record, aparținînd suedezului Ruegg. Pe parcurs, Adler a corectat și recordul mondial pe 20 km în 25:18,0.

SPANIA—FRANȚA ÎN FINALA CUPEI GALEA

Practic calificate, Spania (conduce cu 3—1 în meciul cu Italia) și Franța (conduce cu 3—0 în meciul cu U.R.S.S.) își vor disputa finala competiției de tenis dotate cu Cupa Galea.

RECORD EUROPEAN FEMININ DE NATAȚIE

La Paris, înotătoarea franceză Claude Mandonnaud a realizat un nou record european al probei de 200 m liber: 2:12.4. Vechiul record — Olga Kozikova (Cehoslovacia) 2:14,4.

„CUPA DUNĂRII" PENTRU HALTEROFILII JUNIORI

La Budapesta, în „Cupa Dunării" rezervată halterofililor juniori, Prohal (Cehoslovacia) a cîștigat la categoria cocoș cu un total de 292,5 kg. Românul Apostol (282,5 kg) a ocupat locul III. La categoria până s-a clasat primul bulgarul Atanasov cu 310 kg românul Miuț ocupînd locul IV cu 277,5 kg.

„INTERNAȚIONALELE" DE TENIS ALE BAVARIEI

În meciul Țiriac—Holecek, contînd pentru sferturile de finală, rezultatul la întrerupere (din cauza ploii) este de 3—6, 7—5, 6—3, 2—4 în favoarea lui Țiriac.

Tiparul I. E. „Informația" str. Brezoianu 23—25.

40365

PROLETARI DIN TOATE ȚĂRILE, UNIȚI-VĂ!

Redacția și administrația: str. Vasile Conta nr. 16, tel. 11.10.05, interurban 72 și 286. Telex sportrom buc. 180.

sportul

4 pagini 30 bani

Anul XXIV Nr. 264 (5698) ZIAR AL CONSILIULUI NAȚIONAL PENTRU EDUCAȚIE FIZICĂ ȘI SPORT Luni 5 august 1968

SĂRBĂTORIREA ZILEI MARINEI

Prima duminică din luna august. Potrivit tradiției, în porturile maritime și fluviale ale țării s-a sărbătorit, într-un cadru festiv, Ziua Marinei — expresie a cinstirii tradițiilor marinărești ale poporului nostru, a prețuirii acordate marinarilor români pentru curajul și abnegația de care dau dovadă în activitatea lor pentru apărarea înfăptuirilor socialiste, independenței și suveranității naționale a patriei.

Festivitățile centrale s-au desfășurat la Mangalia, în prezența conducătorilor de partid și de stat, a numeroși oaspeți din țară și de peste hotare. În cinstea acestei sărbători, orașul, festiv împodobit, întregea imaginea marelui pavoaz, arborat pe toate navele.

Ora 10. În uralele puternice ale marinarilor și aplauzele însuflețite ale mulțimii prezente pe dig și pe faleză, la bordul navei-comandant urcă tovarășii Nicolae Ceaușescu cu soția, Emil Bodnăraș, Maxim Berghianu cu soția, Leonte Răutu cu soția, Iosif Banc cu soția, Manea Mănescu cu soția, Vasile Patilineț cu soția, Gh. Gaston Marin cu soția, general-colonel Ion Ioniță, ministrul forțelor armate, miniștri, conducători ai organelor locale de partid și de stat, generali.

La bordul altei nave se află atașații militari ai unor misiuni diplomatice în țara noastră.

Președintele Consiliului de Stat al Republicii Socialiste România, tovarășul Nicolae Ceaușescu, primește raportul vicealmiralului Grigore Marteș, comandantul Marinei Militare.

La bordul unei șalupe, comandantul Marinei Militare trece în revistă navele ancorate în port. Echipajele, în ținuta de paradă, răspund cu îndelungi urale. Se dă apoi citire Ordinului ministrului forțelor armate ale Republicii Socialiste România. Fanfara militară intonează Imnul de Stat, în timp ce văzduhul trepidează sub tăria celor 21 de salve de artilerie. Din înaltul cerului, formații de avioane trimit frățescul lor salut echipajelor aliniate pe navele din port. Un grup de pionieri oferă flori conducătorilor de partid și de stat.

La ora 10,30, mitologicul Neptun declară deschise manifestările prilejuite de sărbătoarea marinarilor.

Participanții la demonstrațiile de măiestrie și curaj au oferit buchete de flori tovarășului Nicolae Ceaușescu și soției.

Ziua Marinei a fost sărbătorită cu același entuziasm și la Tulcea, Galați, Brăila, Turnu Severin și în alte porturi românești.

(Agerpres)

Manifestații în cinstea „Zilei Marinei"

În această duminică, mii de oameni din Constanța sau veniți la odihnă pe litoral, și-au îndreptat pașii spre portul Constanța sau Mangalia pentru a participa la manifestațiile organizate în cinstea bravilor noștri marinari.

La Constanța, în fața gării maritime, în sunet de sirene, „zeul mărilor, Neptun", deschide drumul ambarcațiunilor care inaugurează parada marinărească. Iscusința navomodeliștilor, demonstrațiile cu aqva-plane, întrecerile de înot, săriturile de la trambulină îmbinate cu jocurile marinărești, din care nu lipsesc scondrul cu purcelul și prinderea rațelor, precum și concursurile de bărci cu rame sau demonstrațiile ambarcațiunilor cu vele oferă momente de neuitat.

Seara târziu, într-un univers de lumini fascinante, pe faleza din fața Cazinoului, sub fascicolul protector al farului, au continuat pînă tîrziu în noapte, manifestările cultural-artistice închinate Zilei Marinei.

C. POPA — coresp. principal

★

Piața din fața gării fluviale s-a dovedit neîncăpătoare pentru miile de gălățeni care au venit să asiste la festivitățile organizate cu prilejul Zilei Marinei. După simbolica apariție a „zeului Neptun", a urmat defilarea navelor avînd în frunte echipajul expediției ziarul „Sportul", căreia la Galați i s-a făcut o frumoasă primire. Au urmat concursuri de înot, caiac-canoe și demonstrații cu schiuri pe apă susținute de sportivi de la clubu-rile Dunărea și Ancora.

T. SIRIOPOL — coresp.

MEXICO 1968: ORA BILANȚULUI

Cîți atleți români vor concura la Jocurile Olimpice?

VIORICA VISCOPOLEANU

A venit vremea bilanțului! Au adus-o „internaționalele" din Poiană, cele care au prilejuit cel mai serios examen de pînă acum al candidaților noștri pentru Jocurile Olimpice. Acum cînd s-a tras linie și s-au făcut socotelile, s-a ținut seamă, bineînțeles, de tot ce a fost bun sau nesatisfăcător în atîtea și atîtea alte concursuri din acest sezon, de performanțele înregistrate de fiecare atlet, de obiectivul pe care și l-a propus la început de drum, de normele fixate de biroul F.R.A., de o mulțime de alți factori.

Într-o recentă ședință biroul F.R.A. a constatat că un număr de 7 atleți și atlete au realizat aceste cerințe: **Viorica Viscopoleanu** (lungime), **Nicolae Mustață** (maraton), **Lia Manoliu** (disc), **Mihaela Peneș** (suliță), **Ileana Silai** (800 m), **Șerban Ciochină** (triplu) și **Virginia Bonci** (înălțime). În afara acestora, alți 7 sportivi au înregistrat performanțe în imediata apropiere a normelor F.R.A.: **Valeria Bufanu** (80 mg), **Olimpia Cataramă** (disc), **Curt Socol** (decatlon), **Elena Vintilă** (pentatlon), **Șerban Ioan** (înălțime), **Iosif Naghi** (disc) și **Leonida Caraiosifoglu** (20 km marș) și există desigur posibilități ca în perioada următoare unii dintre aceștia

Romeo VILARA

(Continuare în pag. a 2-a)

Steaua, campioană de scrimă a țării la toate cele patru arme

BRAȘOV (prin telefon, de la trimisul nostru). — Cele patru rezultate egale înregistrate în ultima etapă a campionatelor naționale de scrimă închid în ele — semnificativ — dramatismul confruntărilor care trebuiau să dea clasamentelor configurația definitivă.

Am văzut în aceste confruntări mobilizarea ultimelor resurse, dorința de a evita ieșirea din rîndul echipelor ce-și dispută campionatele naționale. Unio-Satu Mare este autoarea a două asemenea scoruri egale. Cu cel de la floretă fete (în care a cîștigat la tuș-average), Unio a izbutit să „pareze" retrogradarea, în schimb la sabie, nici victoria la tuș-average nu i-a mai fost de folos echipei sătmărene. Cu o victorie, decisă doar de o singură tușă, C.S.M. Cluj s-a debarasat de ultimul loc la floretă — băieți în defavoarea Medicinei Tg. Mureș. Dar tot cu o victorie la tuș-average, sabrerii de la Politehnica Iași au întrecut pe Dinamo Brașov în clasament, situîndu-se pe un bine meritat loc II. Înseamnă, deci, că nu numai în întîlnirile ce priveau limita de jos a clasamentului lamele de metal au fost minuite cu patos. O asemenea trăsătură a caracterizat și „derbyul" etapei la floretă feminin, în care Steaua a cedat cu 7—9 Progresului al cărui cvartet a avut ca „primă vioară" pe Maria Vicol, cîștigătoare a cupei pentru eficacitate. Amintim că celelalte cupe pentru eficacitate au revenit lui T. Mureșanu (Universitatea) la floretă — masculin și lui Gh. Culcea (Steaua) la sabie.

Trofeul pentru clubul sportiv cu cea mai bună comportare în ansamblu a fost cucerit de Steaua, care și-a păstrat titlurile de campioană a țării la toate cele patru probe. Steaua dispune, după cum se știe, de cele mai valoroase și omogene formații care au dominat autoritar sabia și spada și care au întîlnit o opoziție mai puternică doar la floretă, feminin (Progresul) și masculin (Unio).

REZULTATE. Floretă feminin: Progresul — Universitatea Buc. 14—2; Unio Satu Mare — Medicina Tg. Mureș 8—8 (44—45 tușe primite); Progresul — Steaua 9—7. **Floretă masculin:** C.S.M. Cluj — Unio Satu Mare 11—9; Steaua — Universitatea Buc. 12—4. **Sabie:** Unio Satu Mare — Universitatea Buc. 8—8 (47—65); Politehnica Iași — Dinamo Brașov 8—8 (39—67); Steaua — Politehnica 12—3.

CLASAMENTE: Floretă feminin: 1. Steaua 18 puncte (131 v.); 2. Progresul 18 p (115 v.); 3. Medicina Tg. Mureș 10 p; 4. Universitatea Buc. 6 p; 5. Unio Satu Mare 4 p (53 v.); 6. Școala sportivă Satu Mare 4 p (49 v.). **Floretă masculin:** 1. Steaua 18 p; 2. Unio Satu Mare 16 p; 3. Universitatea Buc. 14 p; 4. Petrolul Ploiești 8 p; 5. C.S.M. Cluj 2 p (54 v.); 6. Medicina Tg. Mureș 2 p (53 v.). **Sabie:** 1. Steaua 20 p; 2. Politehnica Iași 12 p; 3. Dinamo Brașov 10 p; 4. C.S.M. Cluj 6 p (74 v.); 5. Universitatea Buc. 6 p (69 v.); 6. Unio Satu Mare 6 p (65 v.).

S. BONIFACIU

Verificări înaintea „naționalelor" de atletism

Pregătiri pentru finalele campionatelor de atletism ale seniorilor. La Cluj, **Ileana Silai** a stabilit un nou record republican pe 1000 m cu 2:47,4. În Poiana, **Olimpia Cataramă** 54,50 m la disc iar **Ștefania Lesenciuc** 49,46 m.

Alte rezultate ale atleților în numărul nostru de mîine.

LA BRAȘOV

FESTIVALUL FILMULUI TURISTIC

Între 5—8 august 1968, în continuarea expoziției cărții turistice, se va organiza la Brașov din inițiativa Comitetului municipal pentru cultură și artă „FESTIVALUL FILMULUI TURISTIC".

Vor fi prezentate de către Studioul Sahia, Televiziune, O.N.T.-Brașov și Cineclubul pionierilor, peste 20 de documentare turistice, în mare majoritate color.

De asemenea, vor fi programate și seri de diapozitive color la care își vor da concursul Emilian Cristea, Gheorghe Epuran, Thomas Friderich, Adrian Steclaci.

RESPECTUL FAȚĂ DE ANTRENORI...

Era la numai cîteva minute după „draw"-ul obținut de reprezentativa noastră de fotbal în fața modestei selecționate a Olandei

Solicitați de presă să explice cauzele care au condus la această situație, de loc fericită, antrenorii noștri s-au întîlnit pe o coordonată comună: lipsa unor echipe de club puternice, care să furnizeze „naționalei", oricînd și în condiții de optimă conlucrare cu antrenorii acesteia, elementele cele mai capabile cerute de momentul dat, grevează soluția fotbalului românesc.

Așadar, Angelo Niculescu, Constantin Teașcă și ceilalți antrenori atrăgeau atenția, și pe bună dreptate, asupra unui imperativ al fotbalului modern: fără echipe de club puternice nu vom avea niciînd o reprezentativă demnă de nivelul soccerului continental.

Evident, pentru împlinirea acestui deziderat, sînt multe de făcut. Dintre multiplele aspecte ale chestiunii, foarte important ni se pare a fi RAPORTUL DINTRE CLUB ȘI ANTRENOR.

S-a discutat mult în cercurile fotbalistice despre „lăsarea la vatră" a antrenorului Mărdărăscu, al 17-lea „șef de orchestră" pe care capricioasa echipă „Farul" (sau mai bine zis conducătorii ei!) îl schimbă în decurs de 8 ani! Cazul antrenorului Silviu Ploeșteanu, muncitor neobosit și modest, autorul „saltului" stegarilor brașoveni din campionatul raional pînă în prima divizie a țării și pe podiumul „Cupei Balcanice", care a fost expediat, fără știrea sa, într-un concediu nelimitat, de conducerea clubului, ar putea fi considerat la fel de elocvent... Și exemplele se pot înmulți: „U" Craiova, nemulțumită de rezultatele din campionat, s-a dispensat de serviciile lui R. Cosmoc, Ceahlăul P. Neamț de ale antrenorului Crețu, Dunărea Giurgiu, promovată în B, a „retrogradat" pe antrenorul Gh. Girlea la juniori... Dar cîte dintre conducerile echipelor respective s-au dispensat și de serviciile acelor jucători care, prin comoditatea și indisciplina lor, au contribuit cel mai mult la obținerea de rezultate slabe?

Indiscutabil că în alcătuirea, pe baze solide, a unui club, un antrenor nu este întotdeauna elementul primordial, dar el este un „sine qua non", care, complementat de alți factori, contribuie la consolidarea acestuia, la bunul lui renume. Se pune înainte de toate problema acomodării la mediul respectiv, apoi a cunoașterii jucătorilor (chiar a fiecăruia în parte), a tratării lor cu maximă comprehensiune pentru că, în ultimă instanță, antrenorul trebuie să fie un bun părinte al echipei. Neîndoios, însă, că toate aceste procese implică înțelegere și timp. De aceea, durata actuală a contractelor încheiate între antrenori și cluburi (sau asociații sportive) stabilită la 2 ani nu ni se pare cea mai bine aleasă și considerăm că prelungirea ei, cu cel puțin încă un an, trebuie să constituie una dintre problemele de analiză ale federației de specialitate.

Cu atît mai grav ni se pare că unele rezultate pasagere, clipe de nemulțumire „explozivă" să fie suficiente pentru ca acei care au forța și poziția de a dispune să desfacă unilateral și arbitrar contractul de muncă al antrenorului. Ne întrebăm, o dată în plus, dacă raporturile dintre cluburi sau asociații sportive și antrenori nu trebuie reanalizate de cei în drept, pentru a fi aduse pe baze mai judicioase și mai rezonabile, pentru a asigura ambelor părți posibilitatea de acționare liberă, dar în cadrul unor nete obligații contractuale. Desfacerea contractului de muncă, măsură-pedeapsă a conducerilor cluburilor sau asociațiilor, trebuie definitiv îngrădită, cu atît mai mult cu cît antrenorii de fotbal, ca orice salariați, se bucură de toate prevederile Codului Muncii.

Credem că o asemenea revizuire se impune cu acuitate, cu atît mai mult cu cît nu trebuie să uităm că FĂRĂ ECHIPE PUTERNICE NU VOM AVEA NICIODATĂ O NAȚIONALĂ PUTERNICĂ, IAR ECHIPE PUTERNICE NU VOM PUTEA ALCĂTUI NICIODATĂ FĂRĂ ANTRENORI SERIOȘI ȘI STABILI!

Ovidiu IOANITOAIA

DUPĂ TREI ETAPE, UNIVERSITATEA TIMIȘOARA — SINGURA NEÎNVINSĂ ÎN CAMPIONATUL FEMININ DE HANDBAL

Datorită timpului nefavorabil, a treia etapă a turneului campionatului național de handbal feminin (ultima disputată la București) nu s-a mai desfășurat în aer liber, ci în sala Progresul, gazdă neanunțată, de ultim moment. Echipele și „credincioșii" acestui sport, prezenți inițial pe stadionul Dinamo, ignorînd ploaia torențială, s-au deplasat în str. dr. Staicovici pentru a urmări în continuare evoluția celor mai bune handbaliste. Această schimbare a zgurei cu parchetul sălii se pare că nu a convenit prea mult jucătoarelor, căci din punct de vedere al spectacolului, partidele nu s-au mai ridicat la nivelul celor din primele două zile de întreceri. Trecînd peste acest fapt, trebuie menționată prima victorie a echipei Constructorul Timișoara, care s-a integrat mai greu în ritmul noului sistem competițional. Iată amănunte despre întîlnirile care au avut loc ieri:

Liceul 4 Timișoara—Voința Odorhei 11—9 (6—4). Liceencele din Timișoara au jucat în compania unei echipe care, deși abia promovată în divizia A, a produs emoții formațiilor cu care s-a întrecut pînă în prezent. Și de astă dată Voința Odorhei a făcut un joc frumos, punînd deseori în dificultate echipa adversă. Cu atît mai meritorie este victoria tinerelor jucătoare timișorence, care au dominat jocul fără să scadă din ritm și intensitate de-a lungul întregii partide. Victoria s-a datorat îndeosebi jocului mai bun prestat în prima repriză, avantajul de două puncte fiind menținut pînă la sfîrșitul meciului. S-a remarcat din echipa timișoreană Cornelia Gheorghiu, iar de la Voința, din nou Micloș. Au marcat Gheorghiu (8), Sturzinger (2) și Wild pentru Liceul 4 și Micloș (7), Magayari (2) pentru Voința Odorhei. A arbitrat confuz Ion Covaci (București).

Universitatea Timișoara—Textila Buhuși 22—10 (10—8). Dacă la începutul primei reprize echipa Universității din Timișoara a fost depășită de ritmul și hotărîrea textiliștelor și chiar condusă, asta nu a împiedicat-o să-și revină, să preia conducerea și să termine repriza în avantaj. Mult mai decise în a doua parte a întîlnirii, timișorencele au învins net, depășindu-și adversarele la un scor concludent. Aceasta dovedește, încă o dată, că Universitatea este una dintre echipele cu forma cea mai constantă din actualul campionat. Realizatoarele punctelor au fost: Ar-

(Continuare în pag. a 2-a)

Fază din întîlnirea Universitatea Timișoara — Textila Buhuși, desfășurată ieri dimineață în sala Progresul. Foto: T. ROIBU

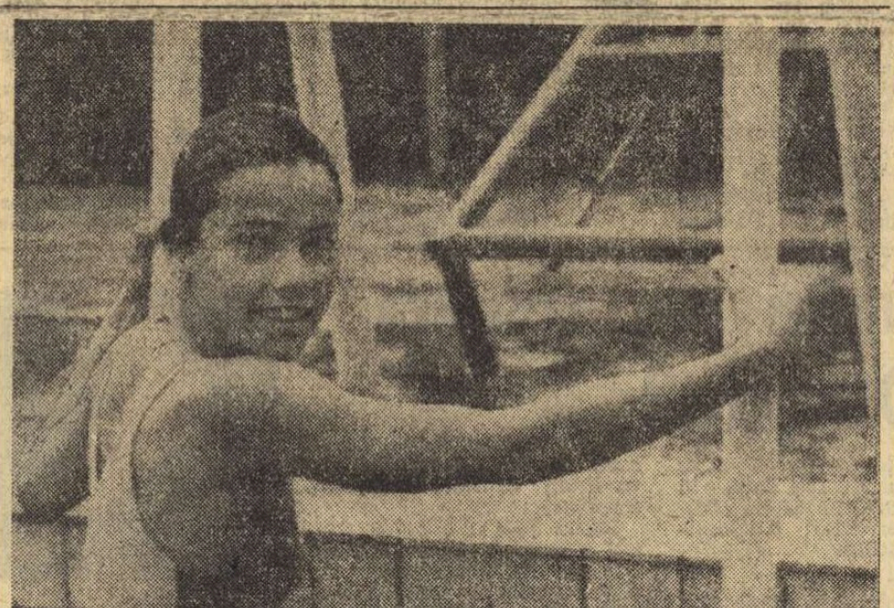

Anca Groza — recordmana campionatelor

Performanțe de valoare în finalul „naționalelor" de copii la înot

Minunată această dîrzenie și totală dăruire a tinerelor speranțe ale înotului românesc, care în ciuda vîntului și ploii răcoroase, care a căzut ieri fără încetare, au menținut ritmul în sarabanda recordurilor.

Prima finală, cea rezervată „maratonului" masculin (800 m) ne-a oferit nu numai o frumoasă victorie a talentatului dinamovist **Liviu Copcealău**, dar și o performanță promițătoare pentru vîrsta sa. Pe primii 400 m, Liviu a „mers" cap la cap cu **J. Klipfel** — învingătorul său din cursa de 400 m — pentru ca pe celelalte 8 lungimi să accelereze continuu ritmul, și să cîștige detașat. Cronometrele au indicat pentru Copcealău timpul de 9:57,6 — prima performanță românească a unui copil sub granița celor 10 minute. Tot cu un nou record și-a încheiat cursa de 800 m și coechipiera sa, **Lucia Radu** (10:56,0), dar ea a ajuns la sosire cu aproape 19 secunde după excelenta **Petra Budenbender** din R. F. a Germaniei, cîștigătoare într-un timp (10:37,1) la nivelul junioarelor...

Inepuizabilul cuplu **Anca Groza-Teodor Nicolae**, decani ai grupei de 11—12 ani, nu au ratat prilejul de a-și încorona evoluțiile în acest campionat cu rezultate la cel mai înalt nivel. „Jaguarul" (cum mai este numit micuțul Nicolae) și-a spulberat pur și simplu propriul record la 400 m liber (cu aproape 20 de secunde), încheind proba în 5:09,6, iar Anca l-a imitat în proba similară (5:24,6), corectînd cifra din tabelă cu peste 5 secunde.

Mult aplaudate de spectatori, care au suportat cu stoicism vremea tomnatică, au fost spectaculoasele succese de la 200 m spate și 200 m delfin băieți. **Gh. Lupu**, din nou cel mai bun spatist (2:33,0), și-a învins confortabil adversarii din echipa oaspete. Victoria lui **Copcealău** — a doua în această zi — a fost însă de-a dreptul senzațională. Nici nu trecuseră 45 de minute de cînd încheiase epuizanta probă de 800 m craul și iată-l din nou la startul unei alte probe, nu mai puțin dificilă. Bucureșteanul a pornit „tare" (1:11,9) și după 3 lungimi avea un metru avans față de Stabenow, cîștigătorul de la „sută". Pe ultimii 50 de metri, vest-germanul a făcut eforturi deosebite pentru a reduce din handicap. **Copcealău** s-a dovedit

Ad. VASILIU

(Continuare în pag. a 2-a)

Citiți în această săptămînă în sportul

● **„Azzurrii" în toiul pregătirilor olimpice.** Un interviu cu dr. **Mario Saini**, vicepreședinte al C.O.N.I., de Cesare Trentini (marți).

● **„Drum bun!"** O pagină de turism - automobilism - alpinism (miercuri).

● **Cine va juca în meciul de fotbal Selecționata lumii — Brazilia**, de Gh. Glișici (marți).

● În plin sezon estival prin cîteva stațiuni balneo-climaterice (miercuri).

● **Un nou sistem competițional școlar.** O discuție cu prof. Maria Bogin, director al Direcției educației fizice din Ministerul Învățămîntului (joi).

● Sub semnul cercurilor olimpice. Din cuprins: **Mini-romanul J. O. Amsterdam 1924**, de Victor Bănciulescu.

● **„Carnet județean":** În plină activitate, un articol de Romulus Gioacă, președintele Consiliului județean Ilfov pentru educație fizică și sport (vineri).

● Expediția pe Dunăre organizată de ziarul „Sportul" de la Baziaș la Sulina, **„Patru într-o luntre"** se încheie în această săptămînă. Urmăriți ultimele reportaje transmise de colaboratorul nostru Camil Baciu.

● Sîmbătă și duminică, la Poiana Brașov, **finalele campionatelor republicane de atletism ale seniorilor.**

● **La 11 august, începe campionatul de fotbal!** Ultimele zile premergătoare popularei competiții sînt marcate de febrile pregătiri ale căror relatări le veți găsi zilnic în „Sportul".

Dispută echilibrată în proba de schif 4+1 rame a juniorilor mari.
Foto : V. BAGEAG

Campionii — promoția 1968

JUNIOARE MARI **(750 m) 4+1 rame** C.S.Ș. Buc. (Georgeta Ciomîrtan, Minei Aldea, Luminița Hoeflich, Florina Voiculescu + Liana Andronescu) 2:50,2 ; **schif simplu** Doina Bardaș (C.F.R. Timiș.) 3:05,3 ; **4+1 vîsle** Rapid Buc. (Elena Todiraşcu, Mihaela Popescu, Florica Dume, Marcela Panaiogea + Maria Gogu) 2:45,8 ; **2 vîsle** U.T. Arad (Elisabeta Lazăr, Maria Gyuric) 2:47,4 ; **8+1** Metalul Buc. (Marcela Mutulea, Marina Purice, Emilia Ionel, Emilia Gheorghe, Vasilica Dorovei, Mariana Măcriș, Margareta Minculescu, Nadia Lazăr + Ștefania Borisov) 2:38,5.

JUNIOARE MICI **(500 m) 4+1 rame** Șc. sp. 1 Buc. (Georgeta Jugănaru, Adriana Andone, Georgeta Velciu, Mariana Constantinescu + Elisabeta Negruți) 1:54,8 ; **2 v** C.F.R. Timiș. (Diana Nicolaevici, Elena Bereny) 1:57,2 ; **simplu** Gabriela Toader (Voința Buc.) 2:07,5 ; **4+1 v** Șc. sp. 1 Buc. (Cristina Preda, Floarea Jurcă, Liana Bora, Mariana Constantinescu + Florentina Apachiței) 1:55,2.

JUNIORI MARI **(1 500 m) 4+1** Olimpia (S. Corneanu, I. Policeanu, C. Gogu, N. Sandu + N. Tănase) 5:15,0 ; **2 f. c.** Steaua (D. Berindei, V. Tudor) **5:27,4 ; simplu** Gheorghe Fritz (C.F.R. Timiș.) 5:45,1 ; **2+1** Metalul Buc. (C. Buzoianu, C. Nistoroiu + V. Manea) 5:47,0 ; **4 f. c.** Steaua (Gh. Neagu, St. Tabacu, C. Cănilă, St. Bădescu) 5:27,0 ; **2 v** C.F.R. Timiș. (N. Ciavici, M. Moldoveanu) 5:25,7 ; **8+1** Șc. sp. 1 Buc. (A. Niculin, Fr. Otrola, St. Bortnovschi, D. Stoenescu, Gh. Șerbănescu, V. Mirică, M. Ungureanu, T. Coman + Gh. Stanciu) 4:35,8.

JUNIORI MICI **(1 000 m) 4+1** Dinamo (P. Poenaru, I. Stamate, I. Zivideanu, M. Axente + Gh. Gheorghiu) 3:26,4 ; **simplu** Dan Constantin (Șc. sp. 1 Buc.) 3:55,0 ; **2 v** Rapid Buc. (V. Mocanu, S. Visner) 3:37,4 ; **4+1 v** Șc. sp. 1 Buc. (N. Stroe, L. Anghel, F. Frățilă, C. Teodorescu + Gh. Stanciu) 3:23,6.

Finalele juniorilor la canotaj academic - un examen reușit

Cei mai tineri mînuitori ai ramelor și vîslelor din Capitală și cîteva centre nautice ale țării noastre și-au desemnat șefii de promoții pe anul 1968 cu prilejul finalelor de juniori ale campionatelor republicane de canotaj academic. De joi dimineață și pînă sîmbătă după-amiază, pistele de apă ale Snagovului ne-au dat prilejul să apreciem nivelul actual de pregătire al noii generații de vîslași (căreia îi dăm, mereu, girul autenticului „schimb de mîine"), posibilitățile secțiilor de sporturi nautice. Și bilanțul general este încurajator. Se simte un reviriment în anumite centre, se cunoaște că majoritatea antrenorilor au știut să atragă spre acest sport complex elemente mai bine înzestrate, de perspectivă, cu care se lucrează serios. Principalul argument al concluziei noastre este afluența în creștere a micilor sportivi spre finalele celei mai tari competiții interne dedicate „academicului" ; nu mai puțin de 321 de competitori (177 băieți și 144 fete) fiind prezenți la starturile celor 20 de probe decisive. Numărul sporit de tineri și tinere care au năzuit, acum, spre panașul titlurilor de campion, fie la juniori mici fie la juniori mari se datorează, credem, și perseverenței cu care F.R.C.Y. și comisiile de specialitate au pus în aplicare anumite prevederi ale regulamentului (uitate uneori), care condiționează participarea la etapa întîi prin prezentarea de concurenți la ambele categorii și, totodată, impun centrelor București, Timișoara sau Arad să concureze cu cel puțin o garnitură completă la faza finală.

Îmbucurătoare, de asemenea, reapariția unui centru... părăsit și anume Tg. Mureș. Aci, veșnic tînărul meșter într-ale canotajului, Francisc Cerhati, după numai un an de activitate a izbutit (în condiții nu tocmai optime) să formeze un 8+1 de perspectivă și — fapt important — un simplist, pe Francisc Haas, care a pierdut la o „mustață" titlul. Recordmanul Cerhați — de 18 ori campion — are, deci, un emul de valoare, la aceeași specialitate. Și fiindcă e vorba de un fel de tradiție, subliniem cu bucurie revenirea Aradului pe locurile fruntașe în canotajul feminin (un titlu la dublu, două medalii de „argint" și una de „bronz"), în ciuda unei baze materiale insuficiente. O altă remarcă pozitivă și o felicitare pentru organizatori — tendința de ridicare a calității finalelor prin înzestrarea tuturor competitorilor cu ambarcații superioare (race-uri) și introducerea în programul juniorilor și junioarelor mari a probelor clasice. Vom încheia — fără a avea pretenția de a fi epuizat — capitolul pozitiv cu evidențierea succesului repurtat de Școala sportivă nr. 1 București (antr. Gh. Riffelt, ale cărui echipaje au cucerit 5 titluri de campioni, situîndu-se pe primul loc în clasamentul pe echipe ; înaintea C.F.R. Timișoara care a obținut 4 medalii de „aur"). Dar, despre alte reușite ale finalelor de juniori și, mai ales, despre unele nereușite — în curînd.

Neagoe MARDAN

Cristian Dovids (Metalul) virtual campion la 250 cmc

BRAȘOV, 4 (prin telefon, de la trimisul nostru). Cursele programate în etapa a V-a a campionatului național de motocros, desfășurat duminică dimineața pe traseul de la **Poiana Brașov** într-un cvasi anonimat, au avut darul de a clarifica situația din fruntea clasamentului doar la clasa 250 cmc. Cu două etape înainte de încheierea competiției **Cristian Dovids** a acumulat 40 de puncte care-l pun la adăpost de orice surpriză. De pe acum el are asigurat titlul de campion al clasei. CLASAMENT : 1. **Cr. Dovids**, 2. **O. Stephani**, 3. **Ștefan Chițu**, 4. **P. Paxino**, 5. **A. Ionescu**, 6. **V. Savin.**

Alergările de la „500" au fost mult mai animate poate și pentru că aici situația în clasament a principalilor pretendenți la titlu este încă incertă.. Atît **Puiu** cît și **Seiler** emit pretenții justificate la șefie, iar **Dănescu** „pîndește" de aproape. Prima secvență a fost cîștigată de **Puiu** după un îndelung duel cu **Seiler.** Ei și-au împărțit în mod egal perioadele de dominare și au schimbat locurile cam în același punct al traseului. În cursa a doua, după ce **Puiu** a condus un tur, **Gh. Ion** s-a instalat în frunte. **Puiu** nu s-a împăcat de loc cu poziția de secund al lui **Gh. Ion** și l-a atacat furtunos. **Gh. Ion** presat energic de **Puiu** a cedat pe o porțiune foarte dificilă a traseului unde s-a dezechilibrat și a căzut. **Puiu** nu l-a mai putut evita și ambii combatanți au fost nevoiți să-și ridice motocicletele de jos și să-și reia cursa. Deși s-a văzut clar că nu a existat elementul intenționat din partea nici unuia dintre acești concurenți, totuși, cîțiva recalcitranți înveterați, pripășiți printre puținii spectatori prezenți la cursă, s-au dedat la manifestări condamnabile !

Trei ture mai tîrziu, **Seiler** — care luase conducerea plutonului a căzut și el la o coborîre fiind întrecut de **Dănescu.** Acesta, o dată instalat în frunte a prins aripi și făcînd o cursă splendidă a trecut primul linia de sosire urmat de **Seiler. Puiu** revenit în plutonul fruntaș (după o mare risipă de energie) a sosit al treilea. CLASAMENT : 1. **E. Seiler** (Metalul), 2. **O. Puiu** (S. R. Brașov), 3. **M. Dănescu** (Steaua), 4. **I. Sasz** (S. R. Brașov), 5. **Gh. Ion** (Steaua), 6. **E. Keresteș** (Steaua).

Cursa tineretului a fost la discreția lui **Mihai Banu** (Poiana Cîmpina). El s-a luptat curajos cu mai experimentații săi parteneri și, după ce a condus din turul trei pînă în final, a cîștigat pe merit. O frumoasă impresie au mai lăsat și **P. Filipescu** (I.R.A. Tg. Jiu) și **C. Marin** (Poiana Cîmpina) clasați în ordine pe locurile 2 și, respectiv, 3. În continuare : **N. Zidaru** (Steaua), **Șt. Matei** (Steaua) și **Gh. Petrică** (Victoria Moreni).

Ion DUMITRESCU

Platon, la prima victorie

PLOIEȘTI, 4 *(prin telefon, de la corespondentul nostru).* Pe cîmpul de curse din localitate am urmărit azi cea de a 19-a reuniune de trap din actualul sezon. Nivelul alergărilor a fost destul de bun, oferind astfel o consolare pentru puținii spectatori prezenți pe hipodrom. Am consemnat prima victorie din acest sezon a lui Platon, un armăsar de perspectivă, care în premiul Hunedoara, bine condus de Tănase, a dispus sig r de Sonia și Glod. O cursă frumoasă a făcut și mînzul Seceriș. În premiul Iași, ebus, bine condus de Ichim, s-a revanșat pentru evoluția modestă avută în derby cîștigînd de astă dată destul de comod.

Rezultatele complete ale reuniunii : I — 1. Hunter (Mihăilescu), 2. Stolnic ; *II — 1. Zagreb (Popa),* 2. Timoc, 3. Hîrșovița ; *III — 1. Seceriș (Popescu),* 2. Dorada, 3. Menager; *IV — 1. Mezanin* (Todera), 2. Ramona ; *V — 1. Platon (Tănase),* 2. Sonia, 3. Glod ; *VI — 1. Rampa (Stan),* 2. Fetru ; *VII — 1. Rebus (Ichim),* 2. Figurat, 3. Neghina ; *VIII — 1. Sotir* (Tănase), 2. Voltaj.

I. CONSTANTINOAIA — coresp.

Azi, la Constanța

TURNEU INTERNAȚIONAL FEMININ

De azi și pînă vineri, sala Sporturilor din Constanța va găzdui turneul internațional de volei feminin la care participă reprezentativele U.R.S.S., Poloniei, Cehoslovaciei (tineret) și României (senioare și tineret). Jocurile se vor disputa în fiecare zi începînd de la ora 18, după următorul program : LUNI : România (A) — România (tineret), U.R.S.S. — Polonia ; MARȚI : Polonia — Cehoslovacia, România (A) — U.R.S.S. ; MIERCURI : U.R.S.S. — România (t), România (A) — Cehoslovacia ; JOI : România (t) — Polonia, U.R.S.S. — Cehoslovacia ; VINERI : România (t) — Cehoslovacia, Polonia — România (A).

La acest turneu se va prezenta, în ultima zi, și reprezentativa R.P.D. Coreene, care va juca în compania formației sovietice.

După încheierea turneului, ultima etapă se va repeta, pe terenuri în aer liber, duminică 11 august, astfel : România (A) — Polonia, la **Mamaia** ; U.R.S.S. — R.P.D. Coreeană, la **Eforie Nord** și Cehoslovacia — România (t), la **Mangalia.**

Performanțe de valoare în finalul „naționalelor" de copii la înot

(Urmare din pag. 1)

însă imbatabil, sosind primul în 2:25,5 — un excelent record de copii. De menționat că **T. Nicolae,** selecționat în formația reprezentativă la această probă, l-a întrecut pe cel de al doilea concurent din echipa R. F. a Germaniei, realizînd de asemenea un nou record (2:38,0) pentru categoria sa de vîrstă.

Cîștigînd cele 3 probe ale zilei, echipa masculină a țării noastre și-a întrecut adversara cu 68—63. La fete însă, oaspețiii, cu încă 3 victorii, s-au impus categoric (85—46), fapt care a determinat succesul lor (148—114) în această primă întîlnire bilaterală. Kathy Heinze (2:48,6 la 200 m delfin), ca și Silke Pielen (2:38,1 la 200 m spate !) sau Ursula Römer (2:42,6—200 m spate) s-au dovedit cele mai valoroase elemente din selecționata vest-germană.

CATEG. A : *800 m liber* (b) : L. COPCEALĂU *(Dinamo) 9:57,6-record,* J. Klipfel (RFG) 10:10,1, R. Jost (RFG) 10:42,6, P. Ghindaru (Șc. Sp. 2) 10:50,2, A. Codrescu (Dinamo) 10:50,5 ; *4×100 m liber* (f) : ȘC. SP. 2 5:10,9, Dinamo 5:11,2 ; *4×100 m liber* (b) : STEAUA *4:38,6-record ; 800 m liber* (f) : P. BUDENBENDER (RFG) 10:37,1, *L. Radu (Dinamo) 10:56,0-record,* M. Buse (RFG) 11:10,0, A. Pupăzan (Dinamo) 11:20,0, G. Sovago (CSM Cluj) 11:48,4 ; *200 m spate* (b) : GH. LUPU (CSȘ) 2:33,0, E. Manolescu (Șc. Sp. 2) 2:34,5, H. Wiedemann (RFG) 2:36,1, M. Dahm (RFG) 2:37,5, T. Nuțeanu (Dinamo) 2:39,9 ; *200 m spate* (f) : S. PIELEN (RFG) 2:38,1, U. Römer (RFG) 2:42,6, Z. Erdeli (CSM Cluj) 2:46,0, E. Oprescu (Șc. Sp. Reșița) 2:59,0, M. Patrichi (Rapid) 2:59,0 ; *200 m delfin* (b) : L. COPCEALĂU *(Dinamo) 2:25,5-record,* D. Stabenow (RFG) 2:25,9, *T. Nicolae (Dinamo) 2:38,0-record categ. B,* A. Stolte (RFG) 2:20,4, Gh. Jeleru (Met. Turda) 2:45,1 ; *200 m delfin* (f) : K. HEINZE (RFG) 2:48,6, S. Nuțeanu (Dinamo) 2:54,0, A. Anton (Dinamo) 2:56,0, M. Dobocan (Met. Turda) 2:59,5, Y. Weber (RFG) 3:00,8.

CATEG. B : *400 m liber* (b) : T. NICOLAE *(Dinamo) 5:09,6-record,* D. Wetterneck (Șc. Sp. Reșița) 5:20,1, A. Dan (Met. Turda) 5:20,1 ; *4×100 m liber* (f) : ȘC. SP. REȘIȚA 5:25,8, Dinamo 5:27,7 ; *4×100 m liber* (b) : METALUL TURDA *4:56,4-record,* Șc. Sp. Sibiu 5:10,1 ; *400 m liber* (f) : A. GROZA *(Dinamo) 5:24,6-record,* S. Ivescu (Dinamo) 5:47,5, E. Ivescu (Dinamo) 5:48,9 ; *50 m spate* (b) : A. ANGYALOSSY (Met. Turda) 36,6, D. Wetterneck (Șc. Sp. Reșița) 36,7, G. Mandache (Petrolul) 36,7 ; *50 m spate* (f) : R. PĂTRUICA (Șc. Sp. Reșița) 37,9, L. Dan (Dinamo) 39,1, I. Ratușni (Dinamo) 39,1.

CATEG. C : *100 m bras* (b) : A. URSU (Șc. Sp. 2) 1:38,1, E. Buhoci (Steaua) 1:38,5, D. Aldea (Petrolul) 1:39,2 ; *100 m bras* (f) : D. COICA (Petrolul) 1:42,8, I. Adrian (Dinamo) 1:45,2, D. Georgescu (Dinamo) 1:49,5 ; *100 m spate* (b) : E. TSHILTSCHE (Rapid) 1:27,4, D. Gropșan (Șc. Sp. Reșița) 1:31,0, A. Dumitrescu (CSȘ) 1:31,0 ; *100 m spate* (f) : E. CRISTESCU (Dinamo) *1:22,0-record ;* M. Giurcă (Șc. Sp. Reșița) 1:33,1, E. Puel (Șc. Sp. Reșița) 1:33,5 ; *4×50 m liber* (b) : Șc. Sp. Reșița 2:36,4, Petrolul 2:39,4 ; *4×50 m liber* (f) : ȘG. SP. 2 3:03,0.

Cîți atleți români vor concura la Jocurile Olimpice?

(Urmare din pag. 1)

să-și îndeplinească toate obligațiile.

Tabelul alăturat prezintă mai complet situația celor care ar putea lua parte la marea întrecere de pe „Stadio Universitario" din capitala mexicană.

	Rezultat 1968	Norma J. O.	Obiectiv final
Viorica Viscopoleanu	6,56	6,45	6,70
Nicolae Mustață	2.13:16,8	2.17:00,0	2.17:00,0
Lia Manoliu	57,98	55,00	60,00
Mihaela Peneș	57,16	56,00	61,50
Ileana Silai	2:02,5	2:04,0	2:02,0
Șerban Ciochină	16,50	16,50	16,70
Virginia Bonci	1,77	1,75	1,78
Valeria Bufanu	10,7	10,6	10,6
Olimpia Cataramă	54,65	55,00	56,00
Curt Socol	7614	7 700	7 700
Elena Vintilă	4 659	4 750	4 750
Șerban Ioan	2,12	2,15	2,15
Iosif Naghi	59,90	61,00	62,00
Leonida Caraiosifoglu	1.31:22,6	1.31:00.0	1.31:00,0

Bineînțeles că, o dată cu aceasta, porților lotului olimpic nu li se pun „valle" și că este încă posibilă includerea și a altor atleți care vor dovedi prin performanțe deosebite că merită să facă parte din rîndurile olimpicilor, după cum poate surveni și o situație inversă ! În orice caz, înainte de a primi pașaportul olimpic, atleții din prima grupă vor trebui să mai realizeze încă o dată norma fixată de F.R.A. Pentru cei din grupa a II-a, ca și pentru alții, cerința stabilită de federație este aceea ca ei s-o îndeplinească de două ori. Atenție deci la următoarele concursuri !

★

Din actualul lot, cîțiva atleți se remarcă printr-o deosebită constanță, la valori superioare. **Viorica Viscopoleanu,** de pildă, n-a fost supranumită degeaba „doamna metronom" !... Iată seria rezultatelor sale din ultimele luni : 6,44 m (2) Sofia 1.6 ; 6,16 m (2) Constanța 8.6 ; 6,44 m (1) Osnabrück 30.6 ; 6,45 m (2) Zürich 2.7 ; 6,41 (1) Trinec 14.7 ; 6,56 m (1) Poiana Brașov 27.7 ; 6,24 (1) Sofia 4.8. Datorită remarcabilei sale constanțe, tehnicii bune și pregătirii superioare, Viorica se prezintă cu mari șanse la Mexico, pe al cărui stadion a cucerit anul trecut medalia de aur la a III-a Săptămînă sportivă internațională.

Lia Manoliu a avut și ea în acest an o evoluție foarte bună, corectînd de două ori recordul de la Tokio. Fișa ultimelor ei performanțe arată astfel : 56,16 m (1) București 26.5 ; 56,10 m (1) București 28.5 ; 53,78 m (2) Sofia 1.6 ; 57.34 m (1) Constanța 8.6 ; 57,98 m (1) Osnabrück 30.6 ; 57,90 m (2) Münster 6.7 ; 56,97 m (1) Köln 10.7 ; 55,46 m (1) Trinec 13.7 ; 56,56 m (2) Koblenz 17.7 ; 56,78 m (3) Poiana Brașov 27.7. Lia se află pe drumul cel bun și nu este de loc exclusă posibilitatea ca să-și reediteze succesele de „bronz" de la Roma și Tokio.

Dintre ceilalți atleți din „grupa I", destul de constant s-a arătat a fi și **Șerban Ciochină,** în ciuda faptului că s-a accidentat la tendonul piciorului stîng. El posedă însă un mare capital biologic și este recunoscut ca excepțional luptător în concurs. Rămîne de văzut măsura în care i se va grăbi însănătoșirea pentru ca să se poată pregăti în a aborda un loc fruntaș în clasamentul olimpic al probei de triplu salt.

Mihaela Peneș, după mai multe competiții cu rezultate modeste, a reușit la Poiana un 57,16 m care, la ora respectivă, începuse să spună ceva. După numai cîteva zile însă, la Sofia, ea a avut o comportare lamentabilă (47,82). Față de această evidentă inconstanță a campioanei noastre olimpice se pune în mod foarte serios problema trimiterii ei la J. O. Pentru a putea evolua în concursul olimpic propriu-zis, Mihaela va trebui să treacă prin „furcile caudine" ale calificărilor. Și 54 de metri par foarte mult în situația în care ea n-a aruncat anul acesta de prea multe ori peste acest standard. Oricum Mihaela Peneș va trebui revăzută în cîteva concursuri !

Ileana Silai a corectat în trei concursuri succesive recordul țării pe 800 m, pe care l-a adus la 2 :02,5. Ultimele sale apariții pe pista de întrecere, la Trinec și la Poiana, au arătat-o însă mai puțin sigură ca de obicei. Să fie vorba de oboseală ?

Virginia Bonci și-a realizat norma în primăvară, dar de atunci, cu excepția concursului de la Sofia din 1 iunie (1,74) nu s-a mai apropiat de ea. Se pare însă că oboseala psihică pe care a acuzat-o o bună bucată de timp a trecut și, în consecință, așteptăm s-o revedem peste ștachetă la sărituri mai înalte, măcar la nivelul primăverii. În cazul ei, ca și în cel al lui **Șerban Ioan** (2,12m), spun specialiștii, ar mai fi vorba și de elanul săriturii, prea puțin convingător, care, în mod firesc, nu le poate asigura o creștere mai mare în centimetri. La ora actuală în lume peste 30 de săritori au rezultate peste 2,13 m !

Nicolae Mustață a avut un maraton senzațional, în aprilie, la Karl Marxstadt la capătul căruia a îmbunătățit cu multe minute recordul țării. Apoi el a corectat, la Leningrad, și recordul cursei de 10 000 m dar la campionatul de maraton de la Brașov, Mustață a obținut un timp slab. În această situație este extrem de greu să se poată face o apreciere exactă a actualului său potențial. Balcaniada de la Atena va trebui să fie edificatoare.

Valeriei Bufanu, îi mai lipsește doar o singură zecime de secundă pînă la îndeplinirea normei (10,6 s), la ușa căreia a bătut cu insistență de 5 ori. **Curt Socol,** locul patru la Kassel în compania unora dintre cei mai de seamă decatlonișți ai lumii, a fost privat, se spune, din cauza timpului nefavorabil, de cel puțin 150 de puncte.

După o evoluție promițătoare în primele concursuri ale sezonului (nou record cu 59,96 m la 6 aprilie), se așteptă ca **Iosif Naghi** să depășească 60—61 de metri. Un accident la coloana vertebrală l-a ținut multă vreme departe de cercul de aruncare. A reintrat - la „internaționale" și va trebui urmărit la următoarele concursuri. **Leonida Caraiosifoglu** mai are de „scos" 22,6 s pînă la obținerea normei pe 20 km, dar îi va trebui un rezultat și mai bun pentru ca să se poată „vedea" pe traseul cursei olimpice !

Olimpia Cataramă și **Elena Vintilă,** pregătindu-se cu aceeași sîrguință ca pînă acum, pot spera în realizarea unor cifre de o valoare superioară.

★

Fiecare atlet în parte și antrenorii lor trebuie să acorde maximum de atenție acestor cîteva săptămîni care au mai rămas pînă la deschiderea Jocurilor Olimpice, căci în acest răstimp se pot îmbunătăți destule lucruri, dar ATENȚIE se mai pot și strica cîte unele !... În orice caz, va trebui sporită și mai mult exigența față de pregătire, va trebui întărită disciplina ! Participarea la J.O. impune multe, multe obligații. Stă însă în puterile atleților fruntași să dovedească, în primul rînd prin rezultate, că merită să concureze sub faldurile steagului olimpic.

P. S. Campionatele naționale de la sfîrșitul săptămînii sînt în măsură să prilejuiască atleților performanțe de valoare. Le așteptăm !

DUPĂ TREI ETAPE, UNIVERSITATEA TIMIȘOARA - SINGURA NEÎNVINSĂ

(Urmare din pag. 1)

ghir (10), Szekely (6), Metzenrath (2), Nemetz (2), Hrivnak și Ringo pentru Universitatea Timișoara, iar pentru Textila Buhuși : Munteanu (4), Șerban (2), Asevoaie, Szekely, Rusu și Păduraru. A condus satisfăcător Marin Marin (Deva).

Constructorul Timișoara — Rulmentul Brașov 18—14 (10—7). S-a luptat mult, s-a tras la poartă din toate pozițiile, dar s-au ratat și situații clare de gol. O remarcă negativă : obstrucțiile au abundat de ambele părți. Finalul meciului a suferit în bună măsură și datorită arbitrajului confuz și cu greșeli prestat de Cristoff Albert (Lugoj).

NUCU GHEORGHIU

Rapid București—Progresul București 18—8 (11—5). La capătul unui joc agreabil, rapidistele au obținut cea de a doua victorie în actualul campionat. Au înscris Stark (6), Băicoianu (4), Hedeșiu (3), Vasilescu (3), Oancea și Topîrlan pentru Rapid și Bogan (6), Malschi și Vîlcu pentru Progresul. A arbitrat corect Teodor Curelea (București).

Universitatea București — Confecția București 6—6 (3—2). Primul joc egal al campionatului și prima partidă mai aprig disputată (uneori mult prea aprig !), lucru reflectat și de scorul mic ca proporții cu care s-a încheiat întîlnirea. Au marcat : Ilie (4), Matache și Nedelcu pentru Confecția, Dobîrceanu (3), Furcoi (3) pentru Universitatea. A arbitrat corect Vasile Sidea (București). Următoarele trei etape ale turneului se vor desfășura între 16 și 18 august la Timișoara.

GH. RANGU

UNIFORME ȘCOLARE

— Bluze de olandină mînecă scurtă (reducere 30% pînă la 31 VIII 1968).
— Sarafane din țesături de bumbac și lînă și bluze olandină mînecă lungă clasele V—VII, rochițe pentru preșcolari, rochițe zefir caro și șorțulețe olandină cl. I—IV, bluze și fuste pionieri, halate olandină cl. V—XII.
— Costume uniformă cl. I—XII, pantaloni uniformă lungi și scurți, cămăși zefir caro, cămăși și pantaloni pionier.

ALTE ARTICOLE DE ÎMBRĂCĂMINTE PENTRU ȘCOLARI

— Pardesie stofă (reducere 30% pînă la 31. VIII) ;
— Raglane din tercot (reducere pînă la 30% pînă la 31. VIII).
— Costume și sacouri din țesături de bumbac (reducere 30%).
— Sandale plasă relon (reducere 30%) ;
— Costumașe din țesături bumbac (reducere 30%) ;
— Țesături din bumbac și mătase pentru rochii, bluze și cămăși (reducere 30%).

Institutul de Cultură Fizică

reamintește studenților săi că trebuie să se prezinte la București în dimineața zilei de 12 august 1968.

Se vor prezenta studenții din următorii ani :

— Anul I (noi admiși), toate studentele din București și provincie ; studenții, numai cei cu domiciliul în București.

— Anii II și III, toți studenții și studentele care au fost mobilizați la concursul de înot din vara anului 1968.

— Anul IV numai studentele și studenții bursieri (integrali și parțiali) în semestrul II al anului 1967—1968.

fotbal

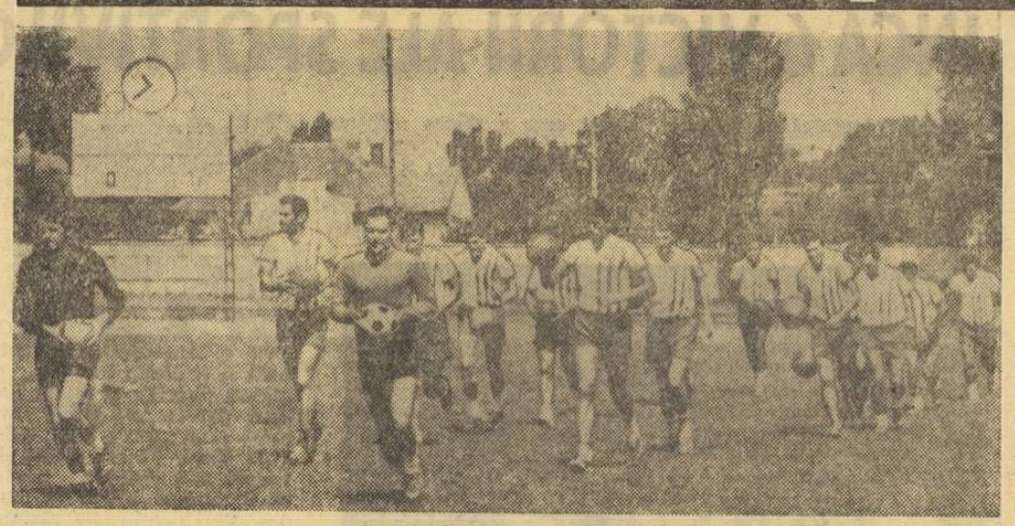

Ar părea o echipă de handbal, dar, în fapt, sînt fotbaliștii de la Vagonul Arad, care între două exerciții grele se relaxează în acest mod

FARUL — BEERSCHOOT 2—1 (0—1)

Timp de aproape o oră, echipa locală s-a jucat cu răbdarea celor aproximativ 10 000 de suporteri, prestînd un fotbal confuz, cu execuții tehnico-tactice de începători. A fost însă suficientă o singură acțiune (aceea din min. 58) care să întoarcă rezultatul (pînă atunci favorabil oaspeților — înscrisese Ranogajec în min. 20) și să schimbe fața jocului: Sasu a deviat cu călcîiul balonul spre Iancu, venit în viteză din urmă, și acesta, trezit singur în fața porții n-a avut de îndeplinit decît o simplă formalitate. Un minut mai tîrziu același Iancu a reluat peste bară, cu capul, de la numai 3 m, dar tot el a parafat victoria formației sale încheind cu un șut de la 2 m o fază lucrată de Sasu și Badea. Și cum se întîmplă în general cu formațiile noastre, considerînd că și-a făcut „datoria", Farul a oprit motoarele abia puse în mișcare, mulțumindu-se să păstreze o ușoară inițiativă.

De partea cealaltă, F. C. Beerschoot s-a străduit și a reușit să-și onoreze, o bună parte din timp, cartea de vizită pe care stă scris: finalistă în Cupa Belgiei. Deși cu 5 jucători noi în formație (față de 11-le aliniat cu Rapid și F.C. Argeș) oaspeții au acționat omogen, în continuă mișcare, elastic, apărîndu-se și atacînd cu superioritate numerică.

Arbitrul Dumitru Isăcescu a condus foarte bine acest joc.

G. NICOLAESCU

C. POPA — coresp.

F.C. ARGEȘ — „U" CRAIOVA 5-1 (3-1)

PITEȘTI 4 (prin telefon). În ciuda timpului nefavorabil, peste 2 000 spectatori au asistat astăzi la „amicalul" găzduit de stadionul 1 Mai. Prima repriză a aparținut gazdelor, care au evoluat la valoarea lor obișnuită, din campionat. În acest răstimp, craiovenii au jucat mai lent decît la prima partidă de acum două săptămîni, cînd au ieșit victorioși în fața vice-campionilor.

După pauză, jocul se echilibrează și asistăm la acțiuni periculoase la ambele porți, rezolvate in extremis de cei doi portari. În general, se poate aprecia că jocul a fost util, constituind o bună verificare înaintea campionatului.

Au înscris: **Turcan** (min. 12), **Dobrin** (min. 26 și 86), **Nuțu** (min. 31) și **Jercan** (min. 79) pentru pitești, respectiv, **Oblemenco** (min. 25).

F. C. ARGEȘ: Niculescu—Ioniță, Barbu, Păciulete, Ivan I., Prepurgel, Olteanu, Nuțu, Țurcan, Dobrin, Jercan.

„U" CRAIOVA: Gaboraș (min. 30 Pilcă, min. 85 Oprea)—Niculescu, Mincă, Bîtlan, Deliu, Ivan, Strîmbeanu, Oblemenco, Bălan (min. 46 Niță), Circiumărescu, Martinovici.

I. FEȚEANU—coresp. principal

DINAMO BACĂU — PETROLUL 4-1 (2-1)

BACĂU, 4 (**prin telefon**). Dinamoviștii au reușit astăzi o foarte bună repetiție înaintea premierei de la 11 august. Gazdele au dominat majoritatea timpului punînd deseori în pericol poarta apărată de Sfetcu și, apoi, de M. Ionescu. Dinamoviștii au reușit să înscrie 4 goluri și scorul ar fi putut lua proporții și mai mari.

Unicul gol al oaspeților a fost opera portarului Ghiță, care a vrut să degajeze balonul cu călcîiul lui Nunweiller IV, dar mingea a sărit la Moldoveanu, care a introdus-o în poarta goală. Dinamo a „punctat" prin **Dembrovschi**, în prima repriză, de 2 ori, iar în repriza a doua, prin **Wolner** și **Ene Daniel**.

DINAMO: Ghiță — Kiss, Nunweiller, Vătafu, Velicu, Duțan, Nedelcu, Ene, Dembrovschi, Rugiubei, (Wolner), David (Munteanu)

PETROLUL: Sfetcu (Ionescu) — Gruber, M. Ionescu, Pal, Mocanu, Constantinescu, Dincuță, Oprișan, Dridea I (Alexiu), Grozea, Moldoveanu.

A condus Adrian Macovei (Bacău).

SILE NENIȚĂ — coresp.

DIN CAUZA PLOII „CUPA BUCUREȘTIULUI" AMÎNATĂ!

Meciurile Rapid—Steaua și Dinamo—Progresul care urmau să se dispute ieri, în cadrul „Cupei Bucureștiului", au fost amînate din cauza timpului nefavorabil, pentru marți. Cele două partide vor avea loc pe stadioanele stabilite (Giulești, respectiv Dinamo) cu începere de la ora 17,30, fiind precedate de meciurile echipelor de tineret-rezerve.

La Sinaia a început un curs de perfecționare a arbitrilor

Ieri, în frumoasa stațiune de pe Valea Prahovei, a început un curs de perfecționare a arbitrilor din lotul republican.

În ziua inaugurală, au fost prezentate două referate: „Aprecieri asupra arbitrajelor prestate în campionatul divizionar ediția 1967—1968" **(referent: Vladimir Grosu)** și „Constatări și îndrumări privitoare la activitatea de arbitraj" **(referent: George N. Gherghe)**. La curs, care va dura pînă în ziua de 8 august, participă 120 de arbitri, majoritatea tineri.

Metalul Hunedoara — U.T.A. 1-2 (0-1)

HUNEDOARA, 4 (prin telefon). Peste 2000 de spectatori au fost prezenți la meciul de verificare a echipelor Metalul Hunedoara și U.T.A. Metalurgiștii au dominat mai mult, dar nu au putut să înscrie decît un singur gol, datorită formei bune a portarului arădean, Gornea. Textiliștii au contraatacat periculos și au marcat de două ori, prin Șchiopu (min. 39) și Petescu (min. 67). Pentru gazde a înscris Tătaru (min. 67 din 11 m).

METALUL: Socol — Ciaușu, Matei, Tătaru, Grozescu, Popa, Steiner (Pîrvu), Păunescu (Steiner), Covaci, Cergo, Ciocănaru.

U.T.A.: Gornea (Căunei) — Birău, Bacoș, Pojoni, Czako, Petescu, Șchiopu (Pop), Domide, Lereter, Axente, Dumitrescu (Sima).

V. ALBU, coresp. principal

Minerul Baia Mare — A.S.A. Tg. Mureș 2-3 (2-0)

Au înscris: **Bohony** (min. 24, din 11 m și min. 37) pentru gazde, respectiv **Silaghi** (min. 62), **Mureșan** (min. 64) și **Raksi** (min. 66).

Miculaș (Minerul) și Raksi (A.S.A.) au ratat cîte o lovitură de la 11 m! Joc plăcut, bună verificare a celor două loturi înaintea campionatului.

A.S.A.: Bay (Solyom) — Tîmpănaru, Balasz (Chiru), Sîrbu, Csako, Ciutac, Raksi (Dodu), Lungu (Lucaci), Mureșan, Siko, Silaghi.

MINERUL: Moritz — Vaida, Donca, Șchiopu, Docu, Kromely, Hornung, Miculaș, Bohony, Snacovski, Drăgan.

T. TOHĂTAN — coresp.

STEAGUL ROȘU — COLOROM CODLEA 9-0

Stegarii au mai susținut un meci de verificare, folosind întreg lotul, în întîlnirea cu proaspăta promovată în divizia C — Colorom Codlea.

Silviu Ploeșteanu a utilizat următoarea formație: **Adamache, Ivăncescu, Jenei, Grecea, Selymesi, Pescaru, Cadar, Necula, Gane, Florescu, Nicolae.** Au mai jucat: **Olteanu** (portar), **Todirașcu, Rusu, Mera, Iordache și Ardeleanu.** Győrfi n-a fost utilizat, fiind bolnav. Au înscris: Nicolae (3), Ardeleanu (2), Selymesi (2), Florescu și Ivăncescu.

CAROL GRUIA — coresp. principal

CALEA IEȘIRII DIN ANONIMAT

A devenit evident pentru toată lumea faptul că fotbalul gălățean se zbate într-un regretabil anonimat, provocat de însuși modul defectuos de organizare și de conducere a destinelor acestei discipline sportive. În cele ce urmează, vom încerca să arătăm cîteva din cauzele care au generat regresul, de ce lucrurile merg de la o zi la alta mai rău și ce ar trebui să se facă pentru aducerea fotbalului din Galați pe linia de plutire.

Cu mulți ani în urmă, existau în oraș o sumedenie de echipe mari și mici ca: DVA, Gloria C.F.R., Ermis, Metalosport și altele, care desfășurau o apreciată activitate în cadrul campionatelor districtuale și divizionare. Majoritatea jucătorilor care compuneau aceste echipe erau originari din Galați sau împrejurimi, jucau fotbal din pasiune, se antrenau pe maidane și la voia întîmplării, nu aveau nici pe departe condițiile create astăzi. Cei mai talentați dintre jucători erau cooptați ÎN ECHIPA CARE REPREZENTA ORAȘUL GALAȚI în cadrul campionatului divizionar, la început DVA, apoi, după 1933, Gloria C.F.R. Galați. Cînd spuneai Gloria C.F.R. spuneai de fapt reprezentativa de fotbal a orașului Galați, deoarece interesele minore ale celorlalte echipe erau subordonate intereselor generale. Această echipă, faimoasă pe vremuri, juca fotbal cu adevărat deoarece Justin, Comșa, Guță Tănase, Pepelea, frații Zapis și Ivanov, precum și mulți alții au dovedit un profund atașament pentru orașul pe care îl reprezentau, pentru orașul în care s-au născut, au crescut și au învățat fotbal.

Și astăzi la Galați activează un mare număr de echipe. Dar diferența este esențială: acum, fiecare dintre echipe își apără cu disperare micile interese, nu ezită să lovească în celelalte cînd este vorba de șubreda lor existență. Derbiurile locale se transformă în adevărate coride, prilejuri pentru plata polițelor, iar dezbinarea, goana după rezultate imediate — care, bineînțeles, sînt efemere — sînt caracteristice fotbalului gălățean. Dorința oarbă de a supraviețui oricum, determină pe unii conducători de asociații să apeleze la elemente plafonate, aduse cu mari sacrificii de pe alte meleaguri, foarte îndepărtate uneori. Concurența atît de acerbă în fotbal, practicată în cadrul orașului Galați este, după părerea noastră, nefastă.

Nu apare oare semnificativ faptul că în echipele Politehnica, Oțelul, Ancora, Gloria C.F.R., S.U.T. sau altele, jucătorii orginari din orașul Galați pot fi numărați pe degetele de la o singură mînă? Ce-i determină pe ceilalți jucători să activeze la Galați, cu ce sînt ei legați de acest oraș, în afară de propriile lor interese — absolvirea unei facultăți, a unei școli de maiștri sau un salariu mai mare? Faptele ar putea fi trecute, oarecum, cu vederea dacă rezultatele ar fi cel puțin corespunzătoare, dar aducîndu-se mereu jucători din afară (uneori de slabă valoare) se neglijează procesul de creștere a elementelor autohtone (taberele de juniori au dovedit că avem mulți jucători de perspectivă).

Dacă la toate acestea mai adăugăm lipsa bazelor sportive simple sau accesul la stadioanele din localitate al micilor fotbaliști, precum și lipsa de interes pentru practicarea fotbalului în școli avem o imagine completă a fotbalului gălățean la ora actuală.

Toate însă trebuie să aibă un sfîrșit, deoarece cupa amărăciunii s-a umplut. După părerea noastră și a unui mare număr de spectatori pe care i-am consultat, fotbalul gălățean poate și trebuie să iasă din impas prin CENTRALIZAREA TUTUROR FORȚELOR FOTBALISTICE valoroase din oraș. Crearea unui club în exclusivitate pentru fotbal ar conduce în mod sigur la realizarea acestui obiectiv. La Galați ar putea activa mai multe echipe, dar una singură ar trebui să reprezinte orașul, celelalte, prezente în cadrul campionatelor inferioare, constituind pepiniera sau platforma de lansare pentru echipa din prima categorie.

În felul acesta, ar putea fi stimulat și interesul pentru depistarea, creșterea și promovarea elementelor autohtone, a juniorilor, pe care de foarte multe ori îi pierdem pe drum.

T. SIRIOPOL — coresp.

MECIURI AMICALE INTERNAȚIONALE

CHIMIA SUCEAVA — RADNICKI KRAGUJEVAȚ 2—0 (1—0)

În primul meci internațional din acest an, sucevenii au jucat bine și au obținut o frumoasă victorie. Oaspeții veneau la Suceava cu o „carte de vizită" convingătoare. În 10 zile jucaseră 3 meciuri, obținuseră două victorii și un meci nul. Tocmai de aceea Chimia a abordat cu seriozitate partida. Cu o apărare sobră, cu o linie de mijloc elastică și inspirată și cu o înaintare în vervă, gazdele au dominat mai mult, și-au creat numeroase ocazii, din care au concretizat două: prin Nicolau (min. 24) și Danileț (min. 73).

Au asistat peste 4 000 de spectatori. A arbitrat bine Ștefan Sauer.

CONSTANTIN ALEXA
coresp. principal

PROGRESUL BRĂILA — KOVOSTROJ DACIN (R.S. CEHOSLOVACĂ) 4—1 (0—0)

BRĂILA, 4 (prin telefon). În ciuda ploii care a căzut tot timpul partidei și a terenului desfundat, meciul a plăcut spectatorilor atît prin fazele spectaculoase cît și prin numărul mare de goluri.

Gazdele s-au dovedit mai bine pregătite la capitolul finalizare reușind să înscrie 4 goluri, toate în ultima jumătate de oră: **Iancu** (min. 60), **Simionescu** (min. 67), **Urmeș** (min. 75) și **Stoian** (min. 89).

Formația cehoslovacă a început meciul în „trombă", iar imediat după pauză a deschis scorul prin **Urban** (min. 47), dar s-a dovedit deficitară la capitolul condiție fizică.

A arbitrat bine **V. Pădureanu** (București).

N. COSTIN — coresp.

MINERUL BOCȘA — F. C. VIRSEȚ (R.S.F. IUGOSLAVIA) 1—2 (1—1)

Deși gazdele au dominat în marea majoritate a timpului, echipa iugoslavă, nou promovată în divizia secundă, a obținut victoria, datorită insistenței din finalul partidei.

Au marcat: **Cionici** și **Pecencici** pentru oaspeți, respectiv **Stiegelbauer**.

P. PETRIȘOR — coresp.

PRONOSPORT

AȘA ARATĂ VARIANTA CU 13 REZULTATE EXACTE CONCURSUL PRONOSPORT Nr. 31
Etapa din 4 august 1968

I. Petrolul Moinești — Textila Buhuși 1
II. Metalul Copșa Mică — A.S.A. Sibiu 2
III. C.S.M. Sibiu — Gaz metan Mediaș X
IV. U.M. Timiș. — C.F.R. Arad 1
V. C.S.M. Reșița — C.F.R. Timișoara 1
VI. Victoria Roman — Ceahlăul Piatra Neamț X
VII. Electronica Obor — Rapid C.F. Buc. 1
VIII. Metalul Aiud — Soda Ocna Mureș 1
IX. C.F.R. Cluj — Industria sîrmei 1
X. Unirea Dej — Olimpia Oradea X
XI. T.U.G. București — Metalul Tîrgoviște 1
XII. Metalul Tr. Severin — Electroputere Craiova 1
XIII. Victoria Tg. Jiul — Progresul Strehaia 1

FOND DE PREMII: 175.309 lei.

MECIURILE VII și XI nedisputîndu-se, au fost anulate, pronosticurile la aceste meciuri fiind stabilite prin tragere la sorți.

Antrenamentul intensiv și responsabilitatea jucătorilor

În această vară, F. R. Fotbal a recomandat să fie sporit cuantumul de efort la echipele divizionare A, să se lucreze săptămînal pînă la 14 ore. Nu știm, deocamdată, la cîte cluburi pregătirea s-a desfășurat în condiții de volum și intensitate sporită. Ne amintim doar că majoritatea tehnicienilor au afirmat, atunci cînd au fost consultați, că ideea este excelentă în sine, că fiecare dintre ei s-a gîndit la utilitatea acestei măsuri înainte de a deveni recomandare, dar că puținele lor posibilități de control asupra odihnei și alimentației fotbaliștilor (două elemente cu importanță capitală pentru compensarea unui regim de antrenament mai dur), i-au determinat să rămînă în expectativă.

O recentă convorbire cu antrenorul Ilie Oană ne-a sugerat oportunitatea unei dezbateri pe tema consecințelor imediate ale trecerii la un regim de antrenament mai solicitant decît cel utilizat pînă în prezent de către majoritatea echipelor din țara noastră. Iată ce ne mărturisea conducătorul tehnic al echipei Petrolul: **„Am respectat cu fidelitate recomandările federației, sporind volumul și intensitatea antrenamentelor. Pe aceleași coordonate a lucrat și F. C. Argeș. Ambele echipe s-au antrenat la Bușteni, iar noi, tehnicienii celor două echipe, ne-am observat și confruntat reciproc, aflîndu-ne în fața unor probleme comune cu trăsături de experiment. Petrolul și F. C. Argeș au realizat comportări și rezultate mediocre în partidele de verificare. Alte echipe, lucrînd într-un regim de efort mai moderat, s-au apropiat de potențialul lor obișnuit și dau, chiar de pe acum, semne de formă sportivă. Nu vreau, prin aceasta, să justific recentele evoluții mai slabe ale elevilor mei. Nu mă preocupă în această etapă decît multiplele fațete ale pregătirii echipei, iar pe cei ce nu înțeleg că rostul partidelor de verificare nu este scorul, rezultatul, ci rezolvarea unor aspecte ce ies din raza cunoștințelor unui spectator obișnuit, ar fi imposibil să-i conving prin cîteva fraze. Cînd se modifică substanțial volumul și intensitatea efortului, cînd acestea cresc notabil, în comparație cu perioada anterioară, survine mai întîi o scădere a randamentului, datorită instaurării unei crize de adaptare. Vreau doar să fac publice aceste observații realizate în practică, pentru uzul colegilor mei, pentru alți specialiști și pentru fotbaliști".**

Mențiunea antrenorului Ilie Oană nu este făcută doar în numele bunului simț. Ea conține acel mod de înțelegere a lucrurilor, propriu oamenilor cu mare experiență și coincide cu toate concluziile puse la dispoziție de cercetarea științifică. O atare consecință putea fi anticipată. Jucătorul pregătit ani de zile într-un regim de efort delimitat de aproximativ aceiași parametri de volum, intensitate și grad de dificultate, obține și păstrează un anumit grad de adaptare, din partea tuturor sistemelor și aparatelor organismului. Viteza de refacere a energiei consumate, viteza de neutralizare și eliminare a produșilor oboselii, restabilirea capacității anumitor funcții tind și ele spre o constanță.

Atunci cînd intensitatea solicitărilor se modifică oarecum brusc, sporind în măsură apreciabilă, la nivelul mecanismelor de adaptare ale organismului se produc o serie de restructurări profunde. La ele participă marile funcții (aparatele cardio-vascular și respirator), sistemul nervos central și vegetativ, aparatul locomotor și un anumit substrat biochimic, din care sistemele enzimatice, ce permit să fie suportată o datorie de oxigen din ce în ce mai mare, joacă un rol primordial. Toate aceste modificări au repercusiuni asupra capacității de efort a subiectului. Pe parcursul acestei perioade de trecere ea este afectată, în timp ce organismul, în ansamblu, caută și tinde spre un echilibru biologic superior. Să mai notăm că, tot acum, amendarea oboselii între două antrenamente succesive nu se mai efectuează, ci se lucrează, un timp, pe un fond cronic de oboseală. Să nu se uite, de asemenea, că din motive multiple (inclusiv perturbarea unor stereotipuri motrice, datorată lucrului în viteză), precizia execuțiilor tehnice este jenată concomitent. Pentru toate cele arătate succint, randamentul jucătorilor pregătiți într-un regim de efort superior va fi, pentru o perioadă, mai slab decît înainte.

Durata acestei etape critice este dificil de apreciat. Există opinii autorizate care susțin că pregătirea fizică impecabilă a unei echipe, realizată astfel încît să satisfacă toate exigențele de ordin atletic ale fotbalului modern, reprezintă un proces cu o durată de aproximativ doi ani. De aici, nu trebuie înțeles că formația în cauză nu va avea randament competițional în acest răstimp. Ea va evolua din ce în ce mai bine, după o criză de formă de cîteva luni, dacă valoarea jucătorilor și asamblarea ei tactică vor fi, concomitent, la înălțime.

Fotbalul modern pretinde fiecărui jucător o angajare maximă, participare alternantă la atac și apărare, viteză și forță, rezistență în regim de viteză și de forță, pe lîngă alte atribute tehnico-tactice. De aceea, inaugurarea unui regim de antrenament mai intensiv decît înainte este legitimă. Dar, trecerea trebuie efectuată progresiv, controlîndu-se riguros și faza de odihnă (suficiente ore de somn, alimentație corectă ca îmbinare de principii și număr de calorii, masaj, hidroterapie etc.). Colaborarea dintre medic și antrenor trebuie să capete accente mai profunde. Comportările mediocre din faza inițială nu trebuie să producă interpretări denaturate sau scepticism. Ele sînt firești, pînă la un punct, și pot fi depășite printr-o metodică și un regim de viață bine concepute și riguros urmate.

Pentru toate acestea, observațiile lui Oană dovedesc luciditate, iar hotărîrea lui de a nu face pași înapoi — fermitate profesională. Din toamna trecută, Constantin Teacă a început să aplice la Cluj cicluri săptămînale de antrenament cu volum și intensitate sporite (frecvente zile cu două antrenamente, oră de efort și sîmbătă etc.). Spre sfîrșitul campionatului, roadele încep să apară. Universitatea Cluj, cu jucători foarte tineri, reușind să-și domine prin vigoare fizică mulți adversari.

Încercarea de a extinde o modalitate de pregătire, bazată pe sporirea volumului și intensității efortului, pare ceva firesc și dacă discutăm despre ea cu aerul că dezbatem un eveniment nu facem decît să afirmăm rămînerea noastră în urmă pe planul concepției despre antrenament. Dar, ajunși în acest punct, ne amintim, volens-nolens, replica cvasi-unanimă a antrenorilor exprimată la ședința de care aminteam la început: **„avem jucători uzați de viață nesportivă, plafonați din punct de vedere biologic din această cauză, precum și datorită vîrstei, refractari la un regim de muncă mai sever. Greu le putem controla regimul alimentar și pe cel de odihnă. Nu putem obține adeziunea lor, totală pentru o pregătire intensivă, deoarece nu avem suficiente mijloace pentru cultivarea sentimentului de responsabilitate".**

Iată, deci, adunate față-n față o sumă de adevăruri aflate în conflict. Ignorarea antagonismului dintre ele ar echivala cu banalizata tactică a struțului.

Romulus BALABAN

RAID-ANCHETĂ

Ce au făcut și ce fac noile promovate în campionatul diviziei C

Zilele trecute am întreprins un raid prin cîteva localități unde activează echipe nou promovate în campionatul diviziei C. Am cules astfel o serie de amănunte pe care le aducem la cunoștința cititorilor.

DUPĂ 10 ANI

Puține formații din țara noastră se pot mîndri cu un stadion ca acela al asociației sportive Chimia din orașul Victoria a cărei echipă de fotbal a activat acum 10 ani în „C". După un deceniu de eforturi, Chimia a revenit în rîndurile divizionarelor, datorită, în bună măsură, și muncii depuse de profesorul de... științe naturale, *Nicolae Diminescu*, care acum patru ani a început să pregătească o formație alcătuită din elevii școlilor profesionale, tehnice și de maiștri. Antrenorul și conducerea asociației pun mari speranțe în posibilitățile jucătorilor lor.

După ce au jucat în „Cupa României" cu Colorom Codlea (de aceeași categorie) și Chimia II Făgăraș pe care le-au învins cu 2—0 și ,respectiv, 2—1, fotbaliștii din orașul Victoria au avut o pauză de două săptămîni și apoi au reluat antrenamentele, susținînd meciuri de verificare cu Progresul Sibiu, Chimia Făgăraș, A.S.A. Sibiu etc.

ȘTEFAN DOBAY ÎN CĂUTARE DE JUNIORI

După o întrerupere de aproape 8 ani, perioadă în care a fost pensionat medical, cunoscutul antrenor *Ștefan Dobay* și-a reluat munca, de la 1 ianuarie 1968, la echipa Întreprinderii miniere din Bălan.

— Începerea timpurie a sezonului competițional, ne-a spus interlocutorul, ***nu ne va surprinde nepregătiți. De la 6 iulie fac cîte 5 antrenamente săptămînal. Un singur lucru mă neliniștește: neexistînd preocupare pentru creșterea cadrelor de perspectivă și nefiind în localitate o școală profesională sau un liceu, nu s-au putut recruta elementele necesare echipei de juniori. Iată-mă, deci în situația că nu pot avea în lot, așa cum prevede regulamentul competiției, doi juniori. Dacă nu voi găsi ceva mai bun prin echipele inferioare din localitățile învecinate, voi fi nevoit să apelez la niște fotbaliști prea fragili pentru duritatea campionatului.***

Maestrul *Dobay* întrevede un tur greu pentru echipa sa, însă, începînd din anul următor, cînd în orașul minerilor vor lua ființă o școală profesională și un liceu, speră să formeze la Bălan un puternic centru fotbalistic.

CIMENTUL BICAZ VA JUCA NUMAI ÎN DEPLASARE

La Cimentul Bicaz n-am întîlnit prea mult optimism, deși echipa a promovat pentru prima oară în divizia C. Motivele: 1. reluarea tîrzie, din cauza unor probleme administrative nerezolvate la timp, a antrenamentelor; 2. lot redus de jucători; 3. lipsa unui teren pentru pregătiri, care reprezintă cel mai mare neajuns. Vechea bază sportivă, necorespunzătoare, a fost recondiționată, iar terenul de joc arat și gazonat, astfel că, deocamdată, echipa se antrenează pe unde poate, iar întîlnirile oficiale vor avea loc pe stadionul din Roznov, localitate situată la circa 50 km.

Rămasă după promovare doar în 9 oameni, echipa din Bicaz a fost întinerită cu jucători selecționați din satele învecinate. Antrenorul *Vasile Chelaru* pune accent pe omogenizarea formației, fapt pentru care a contractat 5 întîlniri amicale pînă la începerea campionatului.

★

Așadar, apropierea startului în campionatul diviziei C se simte pretutindeni, fiind marcat de febrile pregătiri, însoțite de optimism, emoții și de inerentele necazuri ale începutului de drum.

Tr. IOANIȚESCU

LOTO

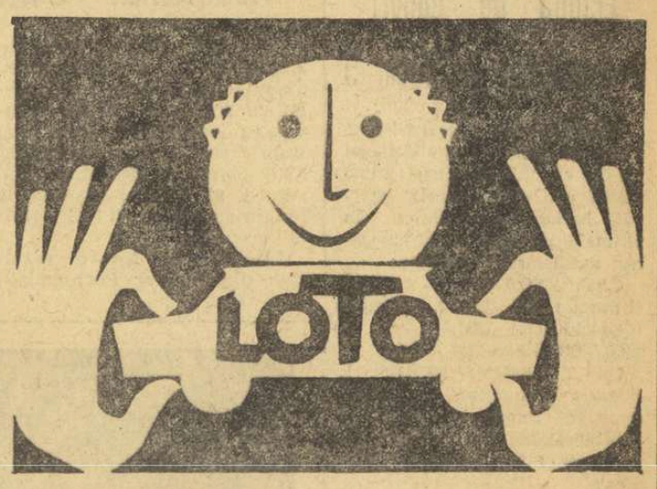

Tragerea excepțională Loto din 6 august 1968

308 milioane lei din care 470 autoturisme au fost atribuite participanților la sistemele LOTO-PRONOSPORT de la începutul anului 1968 pînă la 1 august.

Oricine poate cîștiga un autoturism sau premii în bani jucînd la tragerea excepțională Loto de mîine 6 august a.c., care atribuie:

— Autoturisme „Fiat 1800", „Renault 10 Major", „Moskvici 408" cu 4 faruri și radio în număr NELIMITAT;
— 100 excursii „Turul României" (circa 10 zile);
— premii de valoare variabilă și fixe în bani.

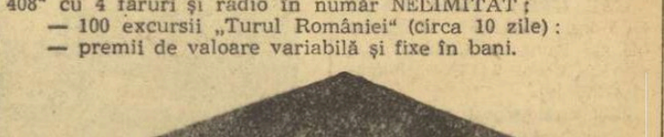

Cu bilete seria „F" de 20 lei puteți participa la toate cele 10 extrageri — 120 de numere.

Astăzi este ULTIMA ZI pentru procurarea biletelor.

Turneul internațional de spadă de la San Pellegrino

ROMÂNIA A ȚINUT ÎN ȘAH ECHIPA FRANȚEI, OCUPANTA LOCULUI I!

SAN PELLEGRINO 4 (prin telefon). Pe linia aceleiași comportări frumoase de sîmbătă după-amiază, din meciul cu Italia, spadasinii români au reușit duminică dimineața un rezultat meritoriu în fața trăgătorilor Franței, la care au pierdut la limită: 8—7.

Inițial se părea că spadasinii francezi vor cîștiga detașat. În prima manșă ei au condus cu 3—0 prin victoriile lui **Allaiman** (5—2 cu Sepeșiu), **Soupisset** (5—2 cu Moldanschi) și **Ladegaillière** (5—1 cu Cristof). Dar, în ultimul asalt al manșei inaugurale, Marinescu a reușit o victorie destul de netă la Boissier, cu 5—3, astfel că manșa s-a încheiat cu scorul de 3—1 pentru Franța.

În manșa a 2-a, Soupisset a adus o nouă victorie echipei sale (5—4 cu Sepeșiu), dar, în continuare, Cristof s-a dovedit mai bun decît Allaiman de care a dispus cu multă ușurință: 5—2. Cu o nouă victorie românească realizată de Moldanschi la Boissier handicapul francez s-a redus simțitor: vicecampionii mondiali nu mai aveau decît un avans de o victorie. Manșa a 2-a s-a încheiat cu scorul de 4—3 pentru Franța, deoarece ultimul asalt, Marinescu — Ladegaillère, s-a înregistrat o dublă înfrîngere.

Primul asalt din manșa a 3-a l-a găsit pe Soupisset ceva mai decis decît Cristof, în fața căruia a cîștigat cu 5—1. Sepeșiu a restabilit însă diferența printr-o victorie foarte aplaudată la Boissier, cu 5—3. Apoi, deși Marinescu a condus tot timpul, n-a putut să evite înfrîngerea la Allaiman, dar la limită (5—4).

La scorul general de 6—4 pentru Franța, spadasinii noștri au avut o puternică revenire, reducînd din handicap prin Moldanschi, care a făcut un asalt foarte bun cu Ladegaillère (5—2) și apoi au egalat, Cristof întrecîndu-l pe Boissier cu 5—3. Și 6—6.

Ultima manșă a debutat cu o victorie categorică a lui Marinescu la Soupisset (5—2), scorul modificîndu-se din nou de data aceasta în favoarea scrimerilor români care au preluat conducerea. Dar, pentru scurtă vreme, căci francezii au reușit să egaleze (Ladegaillère — Sepeșiu 5—2) și apoi să cîștige (Allaiman — Moldanschi 5—2) chiar pe... linia de sosire.

Iată și celelalte rezultate ale turneului: Franța 7—6 cu Ungaria și 10—5 cu Italia, Ungaria — Italia 8—8 (victorie la două tușe), Ungaria — România 12—3. **Clasament**: 1. Franța, 2. Ungaria, 3. Italia, 4. România.

În clasamentul individual, locul I este ocupat de Allaiman, urmat de Francescone, Schmitt, MARINESCU, Saccaro și Nemere.

Trimisul nostru special, PAUL OCHIALBI, transmite:

BOXERII ROMÂNI EVOLUEAZĂ BINE ÎN TURNEUL SPERANȚELOR OLIMPICE

LENINGRAD, 4 (prin telefon). Așa cum consemnam în prima noastră cronică a turneului speranțelor olimpice, **P. Dobrescu** accidentat la arcada stîngă a părăsit competiția după numai 20 de secunde. Eliminarea sa a fost considerată de specialiștii prezenți în jurul ringului de la Palatul sporturilor din Leningrad ca una din marile surprize ale turneului. Acest stupid accident l-a privat pe **Dobrescu** de o victorie care ar fi avut o deosebită semnificație în palmaresul său. Campionul nostru de juniori are totuși un moral excelent, el a primit cu calm această înfrîngere. Medicii i-au sudat imediat arcada și Dobrescu a primit permisiunea să urce din nou în ring peste 10 zile.

★

Ieri, în gala a treia a turneului, semimusca **V. Ivan** a obținut excelenta performanță de a-l învinge la puncte pe **Pokidaiev** (U.R.S.S.). Foarte lucid și prompt în riposte **Ivan** și-a pistonat cu directe de stînga adversarul repurtînd un succes care trebuie subliniat cu majuscule. Mijlocia mică **I. Györfi** a trecut cu bine de primul tur obținînd decizia prin abandon în rundul doi, în fața iugoslavului **Iovanovici**. Rapid în execuții **Györfi** și-a surclasat adversarul, care a fost numărat în prima repriză o dată, iar în cea secundă de două ori. La categoria semimijlocie **Klaus** (R.D.G.) a obținut o decizie discutabilă în fața lui **Cocîrlea**, care a primit două avertismente pentru atacuri (imaginare) cu capul. Publicul a dezaprobat vehement aceste hotărîri. La ora cînd telefonez mai sînt în program încă șase meciuri printre care și întîlnirile **Al. Năstac — Papp** (Ungaria) și **V. Lehăduș — Cernișev** (U.R.S.S.)

Luni la amiază **P. Iuga** se întîlnește cu sovieticul **Zarenciuc** (Leningrad), iar **Györfi** primește replica polonezului **Diopa**.

O nouă remiză pentru Florin Gheorghiu

În turneul internațional de șah de la Skoplje, în runda a 17-a, liderul clasamentului, Lajos Portisch, l-a învins pe Hort. Florin Gheorghiu a obținut o nouă remiză, de data aceasta la Gheller. În clasament conduce Portisch cu 12½ puncte (1), urmat de Polugaevski cu 11½. p.

Actualitatea internațională

Trimisul nostru special la Sofia, VALERIU CHIOSE, transmite:

ÎNCĂ 6 VICTORII ALE SPORTIVILOR ROMÂNI

Ploaia puternică de sîmbătă a stricat nu numai Carnavalul Tineretului, care începuse grandios în Parcul Central al orașului, dar a produs serioase perturbări și în desfășurarea programului sportiv al Festivalului. A trebuit să fie amînate cîteva partide decisive de tenis, finala cursei cicliste de viteză pe 200 m, în care figurau reprezentantul nostru Florian Negoescu și sovieticul Volkov, mai multe probe atletice. Și astfel, duminică la ora 10 a început, pe stadionul „Vasil Levski", săritura în lungime femei, dar — culmea ironiei! — tot pe o ploaie torențială. Cum nu mai era timp să se amîne nimic, atletele au trebuit să concureze în aceste condiții neprielnice.

După-amiaza a fost rodnică pentru mica delegație de sportivi români prezentă la Festival, aducîndu-i nu mai puțin de 6 locuri I: 4 la atletism și 2 la ciclism.

Tonul l-a dat **Viorica Viscopoleanu**, care a cîștigat mai ușor decît arată diferența față de cea de a doua clasată. Recordmana noastră a condus de la prima încercare, încheind proba cu 6,24 m (6,17, d, d, 6,22, d, 6,24). Pe locul secund — Tatiana Vicikova (U.R.S.S.) — 6,18 m, iar pe locul al treilea Ivanka Dimova (Bulgaria) — 5,81 m. În momentul cînd Viorica Viscopoleanu era premiată, devenise clar că reprezentantul nostru în proba de aruncarea discului, **Iosif Naghi**, nu mai putea fi învins. El a avut în prima încercare 55,35 m, rezultat care a rămas neîntrecut în probă. L-au urmat bulgarii Artarski (51,48) și Penev (50,44). „Gardurile" au fost, de asemenea, dominate de reprezentanții României. **Dan Hidișanu** a cîștigat la 110 mg (14,4), depășind doi sportivi ai țării gazdă, Petkov și Iliev — ambii 14,6 s. Situația a fost simetrică și în cursa feminină de 80 mg, la capătul căreia **Valeria Bufanu** (11,0) a avut alături, pe podium, pe Jalova și Kosticerska (ambele Bulgaria) — 11,2 s. În felul acesta, atletismul românesc a înregistrat la Sofia un bilanț pozitiv: 7 medalii de aur.

Cursa de fond — 152 km, desfășurată pe circuit în jurul capitalei Bulgariei... Deocamdată plutonul, condus de românul Cernea, nu prezintă „simptome" de neliniște. Este însă relaxarea dinaintea furtunii...

Proba feminină de pentatlon a revenit **iugoslavei Focic** cu 4707 p (11,2 s; 11,84 m; 1,62 m; 6,01 m; 25,4 s). Urmează Kessling (R.D.G.) 4 564 p, Anghelova (Bulgaria) 4 461 p și **Maria Pandele**, cu același punctaj ca atleta bulgară, dar cu trei probe mai slabe (11,5; 12,0; 1,56; 5,99; 27,1). Elena Vintilă a fost eliminată din concurs, pentru că a depășit pragul la toate cele trei încercări la săritura în lungime. Pînă atunci, ea reușise 11,1 la 80 mg, 10,72 la greutate și 1,56 la înălțime.

În alte probe ale zilei: înălțime femei **Peskova** (Cehoslovacia) 1,76 m; 200 m bărbați **Mikeșev** (U.R.S.S.) 21,2; 400 m bărbați, **Krjemer** (Iugoslavia) 47,2; 400 m femei. Dumdure (U.R.S.S.) 54,5, disc femei Titova (U.R.S.S.) 51,28; triplu salt Stoikovski (Bulgaria) 15,89; prăjină Beer (R.D.G.) 4,80; 5 000 m Tonev (Bulgaria) 14:28,0; 4 x 100 m femei U.R.S.S. 47,0; 4 x 100 m bărbați Bulgaria 40,7.

La ciclism comportare remarcabilă a **fraților Negoescu. Florian** și **George** au cîștigat **tandemul**, înaintea cuplurilor bulgare și sovietice, iar **Florian Negoescu** a învins (cu 2—1) în cursa de viteză, unde în finală l-a avut ca adversar pe Viktor Volkov. Cursa de urmărire de 4 000 m a revenit echipei Poloniei, formația noastră (Vasile Burlacu, Mircea Virgil, Gheorghe Juravle și George Negoescu) s-a clasat pe locul IV.

Într-una din seriile turneului masculin de handbal echipa română a ocupat locul secund, după formația U.R.S.S.; calificîndu-se, astfel, în turneul final, unde mai participă Polonia și R. D. Germană.

La tenis de masă, după cum se știe, Eleonora Mihalca urmează să-și dispute finala cu jucătoarea sovietică Vera Rudnova.

În fine, la baschet feminin clasamentul începe să se contureze. Formația noastră de club, **Politehnica București**, a terminat victorioasă în fața reprezentativei **R.A.U. cu 68—46** (36—25); și, astfel, indiferent de rezultatul ultimului său joc (cu Mali) are asigurat locul V. În meciul-vedetă, care va desemna pe cîștigătoarea turneului, se vor întîlni echipele Bulgariei și U.R.S.S.

Duminică, în localitatea Hașkovo, s-au încheiat întrecerile de lupte greco-romane la care sportivii noștri au avut o comportare nesemnificativă cîștigînd doar trei medalii de bronz la două categorii. Iată primii clasați: *cat. 52 kg: 1. Alker* (Ungaria) ...3. St. Badea! *57 kg: 1. Varga* (Ungaria); *63 kg: 1. Stoianov* (Bulgaria) ...5. M. Baciu; *70 kg: 1. Apostolov* (Bulgaria) ...3. I. Enache; *78 kg: 1. Zarev* (Bulgaria) ...6. I. Rat; *87 kg: 1. Tarasov (U.R.S.S.)* ...5. C. Penciu; *97 kg: 1. Kolev* (Bulgaria) ...3. N. Mandea; *+97 kg: 1. Donev* (Bulgaria) ...4. V. Dolipschi.

Aseară, tîrziu, s-au desfășurat finalele la box. Nedelcea a pierdut la puncte meciul cu Mițev (Bulgaria), iar Goanță (tot la puncte) în fața iugoslavului Vujin. Amîndoi s-au clasat pe locul II, la categoriile respective.

Dincolo de rezultatele seci ale competițiilor sportive, Festivalul constituie un minunat prilej de apropiere între tinerii de pe toate meridianele și paralelele globului... Și dorința de înțelegere a tinerilor depășește orice „obstacol" de limbaj: iată-i pe luptătorii români Baciu și Enache înconjurați de sportivii îndepărtatului Sudan. Fotografii de la trimisul nostru special, A. NEAGU

FOTBAL PE GLOB

A. B. COPENHAGA ÎNVINGĂTOARE ÎN DEPLASARE

În „Cupa internațională de vară" („Intertoto"), A. B. Copenhaga — viitoarea adversară a echipei Steaua în „C.C.E.", a învins, în deplasare, cu scorul de 1—0 (0—0), pe Wacker Innsbruck, iar Lokomotiv Kosice a dispus cu 2—0 (1—0) de Austria Salzburg.

UN MARE TURNEU LA BUENOS AIRES

La 11 august, la Buenos Aires va începe un turneu internațional de fotbal cu participarea echipelor F. C. Santos, Bayern München, Benfica Lisabona, River Plata și Boca Juniors.

OLIMPICII JAPONEZI DIN NOU ÎNVINȘI

Selecționata olimpică de fotbal a Japoniei, aflată în turneu în Cehoslovacia, a fost învinsă cu 3—1 (2—1) de echipa Ziaj Jablonec. În primul meci, japonezii au pierdut cu 3—1 în fața selecționatei olimpice a Cehoslovaciei.

LUBANSKI A MARCAT TREI GOLURI

În turneul hexagonal de la Bogota, echipa poloneză Gornik Zabrze a învins cu scorul de 5—0 (2—0) formația columbiană Millionarios. În formă excelentă, Lubanski a marcat trei goluri.

DINAMO MOSCOVA — DYNAMO BERLIN 2—2

Disputat în capitala U.R.S.S., meciul dintre echipele Dinamo Moscova și Dynamo Berlin s-a terminat la egalitate: 2—2 (1—1).

„Cupa internațională de vară" (Inter-toto) este în plină desfășurare. În fotografie, o fază din meciul Eintracht Braunschweig-Lausanne. Înaintașul central Elfert (Braunschweig) într-o acțiune în fața porții adverse.

Telefoto: U.P.I. — Agerpres

RECORDURI ÎN BAZINELE DE ÎNOT

NEW YORK (Agerpres). La Lincoln au continuat întrecerile campionatelor de natație ale S.U.A. Echipa feminină de ștafetă 4x200 m liber a clubului Hills din Sacramento **(Debbie Meyer, Linda Williams, Victoria King, Sue Pederson)** a stabilit un nou record mondial cu performanța de 8:46,2. De menționat că federația internațională nu are înscrisă această probă pe lista recordurilor mondiale.

Proba de 100 m spate a revenit înotătoarei sud africane Karen Muir cronometrată cu timpul de 1:06,9. Pe locul secund s-a clasat Kaye Hall cu 1:07,2 (nou record al S.U.A.). Proba de 200 m bras a fost cîștigată de Brian Job cu 2:31,2, iar cea de 100 m spate de Barbier, marcat cu timpul de 1:00,9.

Cursa de 200 m fluture s-a încheiat cu victoria americancei Toni Hewitt care a realizat 2:42,2.

VALERIU PRODAN ȘI ARPAD MAJAI ÎNVINGĂTORI LA VESZPREM

La Veszprem, lîngă Balaton, s-a încheiat turneul internațional de box la care au participat și cinci pugiliști români. Sportivii noștri au avut o comportare remarcabilă ocupînd, în final, două locuri I și două locuri III. La „ușoară" **Valeriu Prodan** a învins în partida finală pe maghiarul **Vigh**, iar la „mijlocie mică", **Arpad Majai** a întrecut pe **Schulze** (R.D.G.). „Cocoșul" **Ispas** și „pana" **Buzuliuc** s-au clasat pe locurile III la categoriile respective.

Evoluția pugiliștilor români a fost apreciată în mod deosebit de specialiștii prezenți la turneu. Iată cîștigătorii în ordinea categoriilor: **Gedö, Badari, Szabo, Kovacs, Szentes, Prodan** (România), **Majai** (România), **Patkos, Baloghe, Kode, Edöcs.**

„CUPA DUNĂRII" LA HALTERE

Echipa de juniori a României pe locul 5

BUDAPESTA, 4 (prin telefon). Timp de trei zile s-a desfășurat în capitala Ungariei prima manșă a „Cupei Dunării" rezervată halterofililor juniori. În ultimele întreceri s-au înregistrat următoarele rezultate:

CAT. UȘOARĂ: 1. Ambrozi (Ungaria) 355 kg, 2. Reznak (Cehoslovacia) 337,5 kg, 3. HOLȚER (România) 335 kg.

CAT. SEMIMIJLOCIE: 1. Kranics (Ungaria) 412,5 kg. Sportivul român *Palinkas* a fost eliminat din concurs în urma celor trei ratări la „împins".

CAT. MIJLOCIE: 1. Dörzapf (R.F.G.) 420 kg, TUDOR PETRIȘOR (România) s-a clasat pe locul al 5-lea cu 325 kg.

CAT. SEMIGREA: 1. Statkov (Bulgaria) 437,5 kg, 2. Tasnadi (Ungaria) 385 kg, 3. Svoloday (Cehoslovacia) 382,5 kg. Pe locul 5, OPREANU (România) cu 355 kg.

CAT. GREA: Mang (R.F.G.) 492,5 kg, Csikneki (Ungaria) 455 kg, Pavlasek (Cehoslovacia) 445 kg. Locul 6: POP (România) 375 kg.

Iată clasamentul pe națiuni: *1. Ungaria* 45 p, 2. *Cehoslovacia* 41 p, 3. *R.F. a Germaniei* 30 p, 4. *Bulgaria* 24 p, 5. ROMÂNIA 22 p, 6. Austria 19 p, 7. Iugoslavia 10 p.

Katalin RUSZKAI

Rosendhal — 5129 p la pentatlon

LONDRA. Meciul feminin Anglia—R.F. a Germaniei, disputat la Londra, s-a încheiat cu scorul de 66—62 în favoarea oaspetelor. Cele mai bune rezultate: Rosendhal 5 129 puncte la pentatlon (nou record al R.F.G.) și 6,45 la lungime; Fuchs (R.F.G.) 17,05 la greutate.

LISABONA. Cîteva rezultate din meciul Portugalia—Maroc: 400 m Arvalho (Portugalia) 48,2; 100 m: El Mech (Maroc) 10,5; 5 000 m: Oliveira (Portugalia) 14:15,4.

BERLIN. Cu prilejul unui concurs desfășurat la Berlin, tînărul atlet Reinhold Theimer (20 ani) a stabilit un nou record al R.D. Germane la aruncarea ciocanului, cu rezultatul de 71,26 m (a 5-a performanță mondială).

ION ȚIRIAC ÎN FINALA TURNEULUI DE TENIS DE LA MÜNCHEN

MÜNCHEN. — Tenismanul român **Ion Țiriac** s-a calificat în semifinalele probei de simplu din cadrul campionatelor Bavariei, care se desfășoară la München. În sferturile de finală, Ion Țiriac l-a învins cu 3—6, 7—5, 6—3, 2—6, 7—5 pe cehoslovacul Holecek. John Cox (Anglia) l-a eliminat pe Tom Okker (Olanda) cu 8—10, 4—6, 6—1, 6—4, 6—4. Partida dintre W. Bungert și Bora Jovanovici s-a întrerupt din cauza ploii, la scorul de 6—3, 7—5, 2—1 în favoarea jucătorului vest-german.

Ieri, în semifinale, Țiriac l-a învins pe englezul Mark Cox, cu 6—3, 6—4, 6—3. În cealaltă semifinală, Martin Mulligan a dispus de Bora Iovanovici cu 6—4, 4—6, 6—4, 6—3 (în „sferturi" Iovanovici l-a eliminat pe Bungert). *Finala Țiriac — Mulligan se dispută astăzi.*

MADRID — În semifinalele turneului internațional de tenis de la Vigo, spaniolul Juan Manuel Couder l-a întrecut cu 6—2, 6—3 pe indianul Mukerjea, iar Guzman (Ecuador) l-a învins cu 6—4, 6—2 pe Rodriguez (Chile). Semifinalele probei de dublu masculin s-au soldat cu următoarele rezultate: Bowrey, Caramichael (Australia) — Cruz, Marcial (Filipine) 6—4, 2—6, 6—4; Mukerjea (India), Rodriguez (Chile) — Couder, Dotras (Spania) 6—2, 8—6.

Spania conduce în finala „Cupei Galea"

În finala „Cupei Galea" la tenis dintre Franța și Spania, ultima conduce cu 1—0. În primul meci, Orantes (Spania) l-a învins pe Goven (Franța) cu 6—4, 6—2, 6—3.

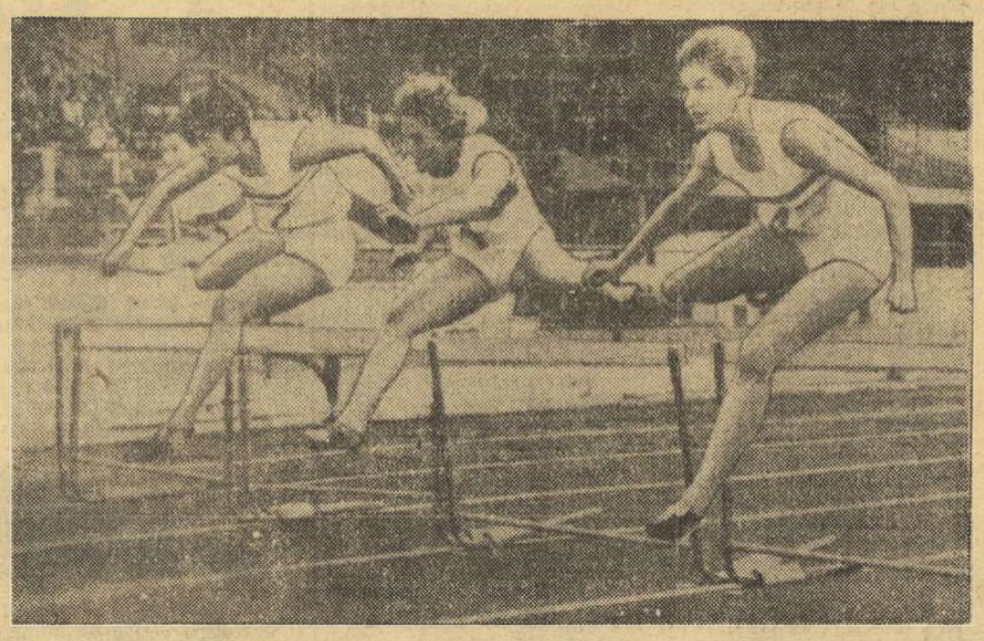

Final în proba de 80 m g din cadrul meciului atletic feminin Anglia — R.F.G. desfășurat la Londra. De la stînga la dreapta: Helgard Zimmermann (R.F.G.), Patricia Jones (Anglia), cîștigătoarea cursei, Inge Schell (R.F.G.), a doua clasată și Patricia Pryce (Anglia).

Telefoto: U.P.I. — Agerpres

telex

DUPĂ CUM SE ANUNȚĂ din Ciudad de Mexico, instalațiile sportive pe care se vor desfășura Jocurile Olimpice nu au avut de suferit de pe urma cutremurului care a zguduit vineri capitala Mexicului. Experți ai Ministerului Lucrărilor Publice au inspectat Palatul sporturilor, piscina olimpică și alte baze sportive, declarînd că toate aceste edificii sînt neatinse de seism.

■

TURNEUL internațional de șah de la Amsterdam s-a încheiat cu victoria marelui maestru cehoslovac Kavalek, care a totalizat 10½ puncte din 15 posibile. Pe locul doi s-a clasat Bronstein (U.R.S.S.) cu 10 puncte.

■

SĂLILE de box din R.F. a Germaniei, închise meciurilor

radio

profesioniste în urma decesului pugilistului de categorie mijlocie Jupp Elze, au fost redeschise cu începere de la 1 august. Asociația organizatorilor de gale de box reclamă însă măsuri severe împotriva pugiliștilor care vor fi dovediți că folosesc doping. Totodată s-a cerut aplicarea și pentru profesioniști a regulamentului în vigoare la boxerii amatori: suspendarea activității pe 6 luni după un ko și retragerea definitivă a licenței după două ko-uri consecutive.

■

CONTINUÎNDU-ȘI turneul în Noua Zeelandă, echipa de rugby a Franței a învins cu 10—6 selecționata „North Auckland". Punctele echipei franceze au fost realizate de Spanghero și Bonal (încercări transformate de Villepreux).

telefon

Tiparul I. P. „Informația" str. Brezoianu 23—25.

40363

PROLETARI DIN TOATE ȚĂRILE, UNIȚI-VĂ!

Redacția și administrația: str. Vasile Conta nr. 16, tel. 11.10.05, interurban 72 și 286. Telex sportrom buc. 180.

sportul

4 pagini 30 bani

Anul XXIV Nr. 265 (5699) ZIAR AL CONSILIULUI NAȚIONAL PENTRU EDUCAȚIE FIZICĂ ȘI SPORT Marți 6 august 1968

Duminică începe campionatul

JUCĂTORII DESPRE... JUCĂTORI

CONSTANTIN, BARBU, POPA, MOTROC ȘI MATEIANU DESPRE OBLIGAȚIILE FAȚĂ DE FOTBAL ȘI SPECTATORI

Un însemnat număr de jucători — a căror experiență le conferă dreptul să împărtășească din învățămintele lor — au luat cuvîntul la recentele plenare ale comisiilor de fotbal. La tribună, în fața unor săli arhipline, sau în discuții purtate în cercuri mai restrînse, fotbaliști dintre cei mai cunoscuți au enunțat, cu mult simț de răspundere, o parte din obligațiile ce le revin o dată cu începerea celui de al 51-lea campionat al țării.

Mai mult ca oricînd, gîndurile celor ce duminică 11 august vor păși în arenă, se îndreaptă către marele public, față de care simt o mare răspundere. Cum poate fi acesta satisfăcut? CONSTANTIN (Steaua): *„Cea mai mare obligație a fotbalistului este să joace bine. Și cum în tribune se află spectatori, nouă jucătorilor ne revine datoria să facem din fotbal — spectacol..."*

Recunoscîndu-se că în campionatul trecut acest lucru s-a întîmplat destul de rar, s-a ridicat firesc, întrebarea: de ce? Reținem în acest sens răspunsul lui MATEI (Progresul): *„Pentru că fotbaliștii* (se referă la cei din echipa lui) *au fost subjugați rezultatelor imediate. În goana după puncte — în special în returul campionatului — jucătorii nu s-au mai preocupat de calitatea partidelor, meciurile nemaiavînd astfel prea multe momente care să-l încînte pe spectator..."*

Desigur, acest fenomen s-a putut observa îndeosebi la echipele aflate în zona periculoasă a retrogradării. Să nu uităm însă de lipsa de spectaculozitate a multor partide — între echipe neamenințate. Și aceasta s-a datorat, în mare măsură, lipsei de pregătire a unora dintre jucători, ba chiar a unor formații, în ansamblu. *„Indiscutabil,* a spus BARBU (F.C. Argeș), *sărăcia mijloacelor tehnice, sărăcia de cunoștințe fotbalistice duce la spectacole mediocre. După părerea mea, acesta este reversul unei slabe exigențe față de pro-*

Cristian MANTU

(Continuare în pag. a 3-a)

Azi:

„Cupa Bucureștiului"

Amînată din cauza ploii, competiția dotată cu „Cupa Bucureștiului" se va disputa azi. Conform programului anunțat partidele vor avea loc astfel:

- STADIONUL DINAMO, ora 17,30: **Dinamo — Progresul**
- STADIONUL GIULEȘTI, ora 17,30: **Rapid — Steaua**

În deschidere la aceste meciuri vor juca formațiile de tineret-rezerve ale echipelor respective.

Anca Mihăescu — cea mai bună brasistă a concursului de la Dinamo
Foto: R. Teodor

TINERII ÎNOTĂTORI DIN BERLIN CONDUC (61—59) DUPĂ PRIMA ZI

Ieri a început în Capitală întîlnirea bilaterală de înot dintre echipele de copii ale cluburilor *Dinamo București* și *Dynamo Berlin*. Din cele 10 probe ale programului, șase au fost cîștigate de gazde, dar oaspeții vor începe întrecerile din ziua a doua (astăzi, în bazinul Dinamo, de la ora 10) cu un avans minim: 61—59.

Dintre rezultatele înregistrate merită a fi reținute cele ale lui *Anca Mihăescu* (1:25,0 la 100 m bras), *T. Nicolae* (1:11,7 la 100 m delfin — record egalat), *Anca Groza* (1:16,5 — 100 m delfin) și *Eugenia Cristescu* (1:23,5 la 100 m delfin — record categ. C).

CATEG. A: 100 m liber (b): *B. COPCEALĂU* (Buc.) 62,8, H. Nier (Berlin) 64,7, T. Jordan (Berlin) 65,0, N. Postăvaru (Buc.) 67,4; 100 m liber (f): *A. STOBERNACK* (Berlin) 67,7, G. Theil (Berlin) 69,3, L. Radu (Buc.) 70,5, L. Burlacu (Buc.) 72,4; 100 m bras (b): *E. MANOLESCU* (Buc.) 1:21,2, T. Jordan 1:23,7, A. Militaru (Buc.) 1:27,2, J. Glas (Berlin) 1:29,2; 100 m bras (f): *A. MIHAESCU* (Buc.) 1:25,0, A. Georgescu (Buc.) 1:25,3, Y. Krause (Berlin) 1:29,5, G. Müller (Berlin) 1:31,0; 4X50 m mixt (b): *DINAMO BUC.* 2:13,3 — record, Dynamo Berlin 2:19,5; 4X50 m mixt (f): *DYNAMO BERLIN* 2:21,5, Dinamo Buc. 2:24,6 — record;

CATEG. B: 100 m spate (b): *R. SCHIMDT* (Berlin) 1:19,0, T. Nicolae (Buc.) 1:19,4, U. Scholz (Berlin) 1:23,7, D. Zamfir (Buc.) 1:27,6; 100 m spate (f): *G. PLASCH* (Berlin) 1:20,6, C. Bayer (Berlin) 1:21,5, L. Dan (Buc.) 1:25,1, R. Stănescu (Buc.) 1:27,7; 100 m delfin (b): *T. NICOLAE* 1:11,7 — rec. egalat, P. Bruch (Berlin) 1:14,7, U. Schirmer (Berlin) 1:23,1, Robicek (Buc.) 1:25,5; 100 m delfin (f): *A. GROZA* (Buc.) 1:16,5, B. Kletter (Berlin) 1:18,0, R. Gerleih (Berlin) 1:26,6, E. Cristescu (Buc.) 1:23,5 — rec. categ. C.

Ramura de măslin

În ziua a cincea a **pentameronului** olimpic, în ziua cea mai plină de fast și pompă a **agonisticii** elene, **olimpionicii** se îndreptau spre templul lui Zeus pentru a primi, ca semn distinctiv al victoriei, **unicul lor premiu: cununa din ramuri de măslin.** Crainicii proclamau pe învingători, menționîndu-le, în aclamațiile mulțimii, numele propriu, numele tatălui și al cetății căreia îi aparțineau. Apoi, pe frunțile încinse încă de fierbințeala întrecerilor, **helanodicii** așezau cununile biruinței. Ramurile, potrivit tradiției, proveneau din „măslinul sacru al lui Hercule" — presupusul întemeietor al Jocurilor Olimpice. Un copil, suflet neprihănit, tăia ramurile din măslin cu un cuțit de aur.

Renovatorii, creatorii Olimpiadelor moderne, s-au dovedit ceva mai prozaici în domeniul festivităților de premiere. În 1900, la Paris, campionilor olimpici li se înmînează ca premii: umbrele, bastoane și alte obiecte... Peste 8 ani, la Londra, într-un neașteptat reviriment romantic, li se oferă campionilor o ramură cu frunze de stejar. Pe urmă, cu o perseverență demnă de rigiditatea conducătorilor mișcării olimpice, se înscăunează tradiția celor trei medalii metalice, cu față și revers, atîrnate de panglici colorate.

Și iată, de curînd, o veste care ar trebui să anuleze orice ironie. Într-o mișcare de exaltare neo-clasicistă, Comitetul Internațional Olimpic — în ciuda unui prealabil vot negativ — acceptă propunerea Comitetului Olimpic Elen de a se reintroduce remiterea premiului numit **kotinos.** În consecință, chiar la Mexico, cîștigătorii medaliilor de aur vor primi cîte o ramură de măslin în cursul ceremoniei de distribuire a premiilor. S-ar putea ca ramurile să provină tocmai din dumbrava sacră de la Olimpia, ca și făclia aprinsă cu lupa de la razele blîndului soare mediteranean.

Nu ne rămîne decît să urăm sportivilor români să se întoarcă din țara cactușilor cu atîtea ramuri de măslin cîte să stîrnească invidia grădinilor botanice din București și Cluj...

Victor BANCIULESCU

VELIȘTI ROMÂNI LA BALCANIADĂ

Între 7 și 12 august va avea loc, la Istanbul, Balcaniada de yachting (pentru clasele finn și „F.D." — „Olandezul zburător"), la care participă sportivi din Iugoslavia, Bulgaria, Grecia, Turcia și România. Veliștii noștri iau startul cu 4 ambarcații la finn (P. Purcea, P. Svoboda, Gh. Nicolicioiu și Ed. Enopian) și două echipaje la F.D. (I. Alexandru — D. Niculescu; I. Apostol — V. Nemeș). Delegația sportivă română la această importantă competiție internațională (care va servi drept criteriu de selecție și pentru J.O.) a făcut deplasarea, pe calea aerului, la Istanbul. Reprezentativa noastră este condusă de președintele F.R.C.Y., Ion Craiu, și ea mai cuprinde pe antrenorii Gh. Constantin și M. Băiceanu.

În turneul internațional de volei de la Constanța

ROMÂNIA (A) ȘI U.R.S.S. ÎNVINGĂTOARE ÎN PRIMA ZI

CONSTANȚA, 5 (prin telefon, de la trimisul nostru). — În primul meci al turneului internațional din localitate s-au întîlnit echipele România (A) și România (tineret), prima reușind să cîștige cu 3—0 (9, 2, 4) după 45 de minute de la începerea partidei. Ambele echipe sînt foarte tinere, diferențiate prea puțin prin media de vîrstă. România (A) noua noastră echipă, medie 19 ani și 2 luni, antrenată de prof. V. Surugiu, secondat de prof. I. Papuc, iar România (tineret) cu o medie de 17 ani și 8 luni, condusă de prof. Gh. Bodescu cu ajutorul prof. N. Humă. Media de înălțime 1,754 — 1,732 m. Deosebite prea puțin din aceste puncte de vedere în schimb simțitor diferențiate în ceea ce privește valoarea, capacitatea tehnică și mai ales tactică.

Cel de al doilea meci U.R.S.S. — Polonia opunînd două dintre calificatele pentru turneul J.O. din Mexic a luat sfîrșit, după 90 de minute de joc cu victoria echipei U.R.S.S. la scorul de 3—1 (6, 6, —15, 3). Au arbitrat Trhulja (R.S.F.I.) — Slavicek (R.S.C.), primul meci și Lajos — Danoczi (Ungaria) cel de al doilea.

Marți au loc următoarele jocuri: Polonia — Cehoslovacia (tineret) și România (A) — U.R.S.S.

Constantin FAUR

Panoramic brașovean

Handbalul este un sport care se bucură de multă popularitate în orașul Brașov. În școli și în întreprinderi există numeroase echipe dintre care unele au obținut rezultate remarcabile în competițiile republicane, așa cum este cazul formațiilor Rulmentul, Dinamo, Tractorul și altele.

Am așteptat cu nerăbdare și emoție participarea altor orașe la panoramicele ziarului nostru.

Din timiditate s-au inerție ele nu au făcut-o, deși, credem, redacția s-ar fi bucurat sincer.

Și atunci, insinuant, Brașovul redivivus. De astă dată cu alte aspecte, alți oameni și alte idei.

Ansamblul artistic al pionierilor din Brașov, recent creat, expoziția de mare succes a pionierilor în care am văzut o minunată și completă colecție de timbre cu Jocurile Olimpice, activitatea sportivă multilaterală din județ, toate acestea dovedesc că sîntem pe un drum foarte bun. Toată prețuirea deci profesorului Andronic Moldovan, președintele Consi-

Virgil LUDU

(Continuare în pag. a 2-a)

PIONIERII

Totdeauna am fost convinși, dar nu am făcut prea mult pentru acest lucru, că dacă educăm bine copiii vom avea tinerii și mai tîrziu maturii pe care-i dorim.

Dorința de mișcare, de sport și dorința de a asculta pe Beethoven și Brahms nu se pot cultiva la 20 de ani.

Iată de ce am fost bucuroși cînd am văzut că în orașul Brașov pionierii încep să fie activi și entuziaști.

De la concursul de biciclete și campionatele școlare, la serbarea de fine de an pe oraș și campingul în circuit, pionierii au dovedit elan și convingere.

Încep să apară în curțile școlilor generale chiar și terenuri cu bitum. În unele cartiere și parcuri am văzut instalații pentru jocuri și recreație. Este bine, neînchipuit de bine. Pentru că numai astfel, de la vîrsta aceasta putem stîrni în copii bucuria și necesitatea mișcării.

PATRU ÎNTR-O LOTCĂ

(XXIII) RUSALIILE

Cei o sută și treizeci de kilometri care despart Giurgiu de Călărași nu i-am făcut în două zile, așa cum ne-am propus, ci în trei zile, din cauza lui nea Marin Banu pe care l-am întîlnit în preajma kilometrului patrusute cincizeci și nouă.

Știa să facă multe din aproape nimic — și asta numai nevoia îl învățase, îi dăruise nu numai puterea de a trăi singur zile de-a rîndul în marginea pădurii, dar și voluptatea de a prețui liniștea și izolarea.

Avea acolo, cu el, o șapcă roasă, o manta de cauciuc, un cojocel, o pereche de galoși — opinci, chibrituri, un topor și un cuțit — și încropea prînzuri, locuințe și vînători, ajutîndu-se puțin și cu ulmii și cu dudul rătăcit în apropiere.

Dacă pescarii care bat bălțile din jurul Bucureștiului, sau chiar brațele Dunării, l-ar vedea pe nea Marin pescuind, i s-ar închina ca unui mag, pentru că, lăsate de capul lor în crăcane, undițele păreau că apucă cega și somoteii de coadă, sabițele se aliniau singure către o groapă săpată sub mal, de unde ieșeau spre a-și face harakiri, a se săra și a se stivui în altă groapă.

L-am văzut făcîndu-și ciorba — o fierbea într-un ulcior de pămînt, și i-am văzut patul — o adîncitură înconjurată de ulmii care își uneau coroanele deasupra ei spre a-l feri de rouă.

Am înțeles atunci de ce un procuror, care se plimba anul trecut, întîmplător, pe mal, în haine de oraș, a rămas la

Camil BACIU

(Continuare în pag. a 2-a)

FINALA PE ȚARĂ A „CUPEI MINERULUI"

În 3—4 august, Petroșenii au găzduit finala pe țară a „Cupei Minerului", prima ediție. După întreceri foarte disputate, în special la handbal și popice, trofeul a fost cucerit de reprezentanții județului Hunedoara. La această competiție au participat 6 județe cu peste 200 de sportivi.

Iată rezultatele pe probe: atletism: jud. Hunedoara 5400 p; handbal: jud. Maramureș 6 p; popice: jud. Hunedoara 2140 p; volei: jud. Maramureș 6 p.

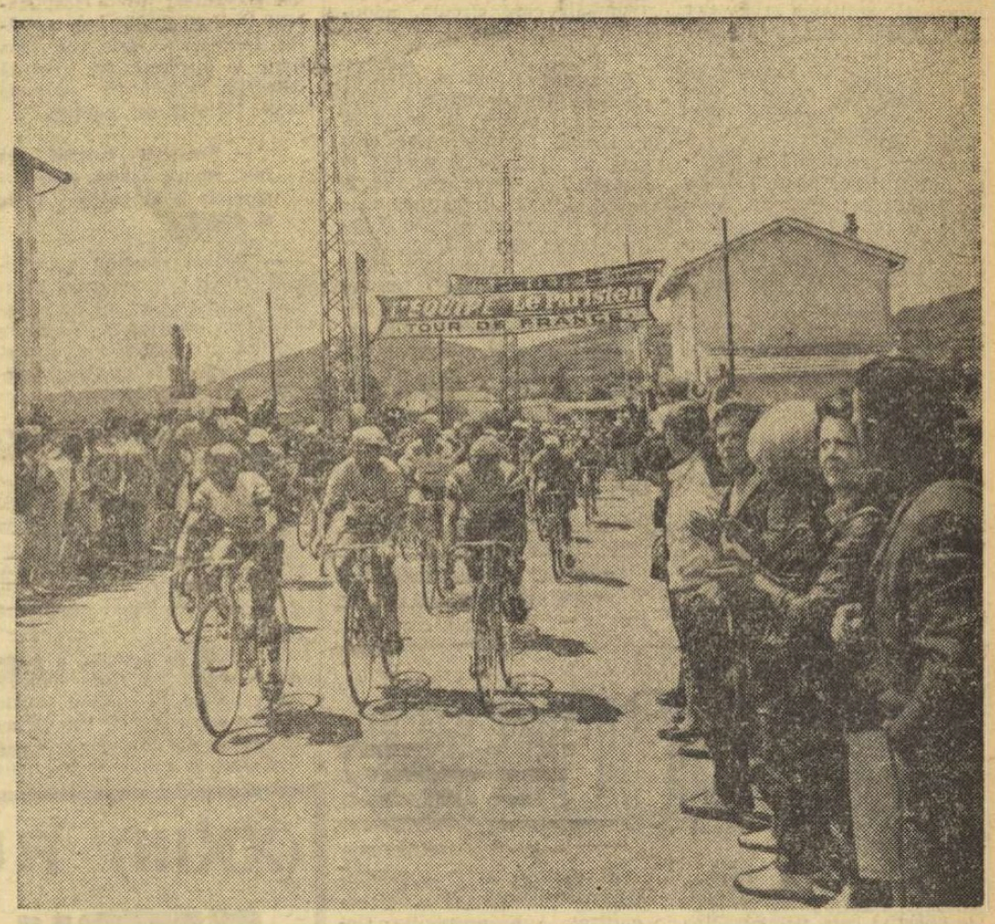

Un nou sprint la cățărare, un nou urcuș se află în calea rutierilor înaintea sprintului final.

„Marea bucla", marea aventură... (IV)

● Debut furtunos, viață zbuciumată ● Aluzii străvezii ● Și, totuși, se cere ceva schimbat ● La revedere „Tour de France"!

„Tour de France" s-a născut în 1903 din dorința unei revanșe. Cînd, în luna mai a acelui an, la braseria „Zimmer", devenită apoi „Madrid", din Paris, Henri Desgrange prezida reuniunea care avea să semneze actul de naștere al uneia dintre cele mai mari competiții sportive profesioniste din lume, se pregătea, de fapt, o mare lovitură care să cutremure (și, poate, să năruie) pe „Velo" și proprietarii săi, Pierre Giffard și Paul Rousseau. Aceștia reușiseră, prin hotărîre judecătorească, să amputeze titlul inițial al publicației lui Desgrange („l'Auto Velo") la acela ce avea să devină — tocmai prin „Tour de France" — foarte cunoscut: „l'Auto".

Apariția, nu tocmai pașnică a inconjurului Franței pe biciclete avea să fie urmată de întîmplări demne de un roman de aventuri, de peripeții care aveau să-i sperie la un moment dat chiar pe inițiatori. În prima ediție, de pildă, singurul ziarist — trimis special al „l'Auto" — parcurgea distanțele cu trenul, așteptîndu-i pe concurenți pînă după miezul nopții să treacă epuizați linia de sosire. În edițiile următoare s-au auzit pe traseu focuri de armă, au fost înregistrate „busculade" între spectatorii prea entuziaști și cicliștii adversari ai favoriților lor. Henri Desgrange a fost pe punctul de a suspenda marea aventură, dar susținătorii ei — din ce în ce mai numeroși — l-au convins s-o continue. Și, „Tour de France" a mers înainte sub tirul criticilor vehemente, susținut de jerbele fosforescente ale laudelor ce i se cuveneau.

Începutul furtunos pe care i l-au hărăzit ursitoarele și-a lăsat, se pare, amprenta peste evoluția sa ulterioară. Mai ales italienii, înfocații italieni, care nu reușesc să facă din „Giro" o replică a „Turului Franței", nu-l cruță de loc pe acest bătrîn uriaș. Și astăzi, poate chiar mai mult decît în trecut, „Tour de France" suportă în permanență canonada reproșurilor și criticilor, dar reține din toate numai ce este aplicabil, pe lîngă restul trecînd dezinvolt, ca o mică regină a sportului cu pedale.

Mă aflam în mașina d-lui Felix Levitan, codirector și, probabil, al treilea în dinastia marilor conducători ai cursei (Henri Desgrange — Jacques Goddet), cînd ziariștii italieni, prin intermediul cunoscutului specialist francez în ciclism Robert Baștide, îi luau un interviu, punîndu-i întrebări evident tendențioase.

1. — „La ce vîrstă credeți că un ziarist de ciclism își pierde entuziasmul?" — apropo de faptul că d. Levitan nu mai este la prima tinerețe; 2. — „Nu găsiți că „Tour de France" s-a demodat? Sau: 3. — „Ce părere aveți despre faptul că în perioade foarte lungi, întrecerea trenează?" — iată factura în-

Hristache NAUM

(Continuare în pag. a 4-a)

CU GÎNDUL LA MEXIC!

Luptătorii români se pregătesc cu asiduitate în vederea participării lor la Jocurile Olimpice, pentru a putea șterge, în Mexic, impresia defavorabilă pe care au lăsat-o la campionatele europene din Suedia. Iată-i pe cîțiva dintre ei în timpul unei lecții de antrenament desfășurată la Poiana Brașov.
Foto: T. Roibu

Din presa străină

„La Tribune de Genève" – „Doping: C.I.O. intervine și definește produsele neautorizate"

„La un an după moartea tragică a lui Tom Simpson, victimă a eforturilor sale supraomenești și a incapacității în care se găsea pentru a le face față din cauza absorbției de produse dopante, Jean Stablinski a fost eliminat din Turul Franței pentru că a ingurgitat, afirmă specialiștii, produse dopante asemănătoare.

Doping sau produse dopante, denumirea conteză prea puțin. Ceea ce importă este faptul că se recurge la ele. Ele au devenit boala sportului și a secolului, un secol plin de violență și de contestare la un asemenea punct încît pe șosele, unde uciderile, rapide sau pe termen îndelungat, se produc în serie, nimeni nu se mai crede vizat personal.

Dopajul se știe întotdeauna unde începe și unde se sfîrșește. Totul depinde, bineînțeles, de starea fizică a celui care se dedă la el și de calitatea și cantitatea produselor ingurgitate. Nimic nou în această afirmație. Nimic... în afara faptului că continuă să se creadă că totul a luat sfîrșit prin controlul unui medic calificat.

Comisia medicală a Comitetului Internațional Olimpic s-a reunit la Lausanne. Alcătuită din nouă membri și prezidată de prințul Alexandre de Merode (Belgia) ea a propus pentru Jocurile Olimpice din Mexic:

1. — Ca după fiecare probă, primii șase clasați, ca și alți patru desemnați prin tragere la sorți, să fie controlați;

2. — Ca cel puțin doi sportivi în jocurile de echipă desemnați tot prin tragere la sorți, să fie de asemenea controlați.

Aceste metode de control confirmă previziunile făcute încă după ultimele Jocuri Olimpice de iarnă de la Grenoble.

Comisia medicală a G.I.O. a mers și mai departe, alcătuind lista produselor dopante neautorizate. Nu este pentru prima oară cînd se întocmește o asemenea listă, dar de data aceasta ea a fost dată publicității. Pînă în prezent, acestei divulgări îi era opusă părerea că ar constitui cel mai bun mijloc de a se face reclamă acestor produse interzise. Ca și cum nu ar fi fost deja cunoscute!

Produsele dopante neautorizate sînt împărțite în trei grupe: 1) amfetaminele, efedrinele și substanțele similare; 2) stimulanții sistemului nervos central (de exemplu strienina); 3) drogurile care suprimă senzația de durere (de exemplu morfina, metadina și substanțele similare).

Aceste recomandări ale Comisiei medicale a G.I.O. urmează să fie aprobate de Congresul C.I.O. care va avea loc înaintea Jocurilor din Mexic. Dar în starea actuală de spirit a opiniei publice, și după zvonurile care circulă, adoptarea lor nu este pusă la îndoială.

Se poate afirma că după aplicarea acestor măsuri totul va merge perfect în capul și în corpul atleților, care sînt gata să facă totul pentru a învinge? În orice caz, va fi necesară instituirea unor controale riguroase, precise și indiscutabile. Nu va fi suficient să se pună întrebarea dacă există amfetamină într-un flacon supus analizei și dosarul să fie clasat în caz de rezultat negativ, deoarece pot exista atîtea alte produse interzise în același flacon, dar care nu pot fi încă detectate. Aceasta este oarecum răzbunarea progresului și a acelora care, pentru a alerga spre glorie și biletele de bancă ce-i sînt atașate, nu se preocupă întotdeauna să-și menajeze viața lor și chiar pe a altora"...

MEXICO 68

● Un număr de 1000 femei vor figura între cei 9000 de sportivi care vor participa la Jocurile Olimpice de vară, dacă toate înscrierile provizorii vor fi confirmate. De asemenea, numărul oficialilor, antrenorilor și medicilor prezenți la Ciudad de Mexico va atinge cifra de 2 500.

● Marcelo Quinones, campion de box al Americii de Sud la categoria mijlocie și Luis Minami, vicecampion la categoria pană la jocurile Panamericane de la Winnipeg, sînt primii pugiliști peruvieni selecționați în echipa olimpică de box a acestei țări. În vederile federației peruviene de specialitate au intrat, de asemenea, Jose Orozco și Antonio Sierra, despre care se consideră că au posibilitatea să facă o figură frumoasă la Olimpiada din Mexic.

● Comitetul olimpic din Noua Zeelandă a anunțat că delegația olimpică a acestei țări va fi alcătuită din 59 de sportivi. Neozeelandezii vor participa la întrecerile de atletism, ciclism, canotaj, hochei pe iarbă, tir, înot și yahting.

● Între cei opt membri ai echipei de călărie a Argentinei figurează și Carlos Moratorio, cîștigătorul medaliei de argint la Jocurile Olimpice de la Tokio.

● Între 1 și 4 decembrie 1968 la Oberhausen va fi organizat, sub auspiciile Comitetului olimpic al R.F. a Germaniei, un festival al filmului sportiv, la care vor lua parte 25 de țări.

Cele mai valoroase documentare și filme pentru televiziune vor fi premiate de un juriu internațional.

● Comitetul Olimpic finlandez a definitivat un prim lot de 32 de sportivi care vor lua parte la întrecerile Jocurilor Olimpice din Mexic. Din acest lot fac parte, printre alții: Vesterinen, Laasko, Tapio, Malmberg (lupte greco-romane); Eva Sigg, Marjatta Hara (înot); Pousi, Alarotu, Mustakari, Kinnunen, Nevala, Touminen (atletism); Meronen, Nikkinen, Nilsson, Lindberg (box); Aho, Ketelae, Hotanen, Salimen (pentatlon modern); Numisto, Maekelae, Jaatinen (caiac-canoe) și Kangasniemi (haltere).

● Cunoscuta atletă iugoslavă, recordmană mondială pe 800 m, Vera NIKOLICI, nu va participa la Jocurile Olimpice din Mexic!

Iar „locul ei" va lua startul... atleta Vera RAȚICI.

Secretul? Vera Nicolici se căsătorește cu portarul de rezervă al echipei campioane la fotbal, Steaua roșie Belgrad — Rațici.

Interviu cu dr. MARIO SAINI, vicepreședinte al C.O.N.I.

„AZZURRII" ÎN TOIUL PREGĂTIRILOR OLIMPICE

După un scurt intermezzo oferit de turneul final al campionatului european de fotbal, evenimentul sportiv nr. 1 al anului, Olimpiada din Mexic polarizează din nou atenția conducătorilor sportivi și a prezumptivilor reprezentanți ai Italiei la Jocurile Olimpice. În dorința de a oferi cititorilor români cîteva date asupra pregătirilor pe care le fac sportivii peninsulari, am adresat cîteva întrebări d-rului MARIO SAINI, vicepreședinte al Comitetului Olimpic Național Italian.

— La ce sporturi își va trimite Italia reprezentanții la Ciudad de Mexico?

— La J.O. din Mexic, Italia va fi prezentă la startul întrecerilor de atletism, lupte, haltere, canotaj, ciclism, gimnastică, înot, sărituri, polo, baschet, box, scrimă, tir, călărie, pentatlon și yahting. Nu a fost stabilit încă cu certitudine numărul sportivilor care vor lua parte la întreceri, dar cred că delegația italiană va cuprinde circa 160—170 de sportivi.

— Sportivii italieni au fost supuși unor pregătiri speciale la altitudine? Unde și cum?

— Pentru sportivii selecționați, C.O.N.I., a prescris, în afara unui control medical constant, un program de pregătire tehnică și de acomodare, în deplin acord cu federațiile interesate. Astfel de pregătiri au ca sediu centrele olimpice construite de C.O.N.I., în special Fiuggi, unde de obicei se antrenează boxerii. Pentru antrenamentele la altitudine au fost alese centrele de la Cortina d'Ampezzo, Passo Falzarego, Cervinia și Gran Sasso d'Italia. Ca și pregătirea tehnică, cea de acomodare se desfășoară gradat.

În afară de aceasta, o parte din olimpici se vor pregăti peste hotare, în stațiuni situate la altitudine. Astfel, boxerii au în programul de pregătire o deplasare la Addis-Abeba, unde vor rămîne timp de trei săptămîni, după care vor pleca direct la Ciudad de Mexico...

Un grup de înotătoare din lotul olimpic italian. Sus, de la stînga: Longo, Schiezzari, Colombo, Berti; în bazin: Maltagliati și Bigazzi.

— Considerați că programul Jocurilor Olimpice ar trebui redus sau, dimpotrivă, extins?

— Nu se poate contesta faptul că unele progrese care se înregistrează în toate disciplinele sportive trebuie să se reflecte și în introducerea în programul J.O. a noi sporturi. E adevărat că, în felul acesta, programul s-ar lungi prea mult și ar impune, poate, o reducere a numărului de întreceri pe discipline. Problema și soluțiile ei posibile cer, însă, un studiu foarte amănunțit.

— Ați putea să ne indicați care dintre olimpicii italieni au — după părerea dv. — șanse să se claseze printre cei mai buni?

— E greu de indicat care anume dintre ei vor aduce medalii și puncte Italiei. Avînd în vedere rezultatele obținute la ultima Olimpiadă și situația actuală a sportului peninsular, teoretic, se poate considera că Italia va repeta în mare rezultatele de la Tokio. Cele mai mari posibilități de a cuceri medalii cred că le au cicliștii, boxerii, săritorii, trăgătorii și, poate, călăreții.

Cesare TRENTINI

SUB SEMNUL CERCURILOR OLIMPICE

Încotro se îndreaptă atletismul?

A devenit un fapt de necontestat că anii olimpici marchează la atletism, dar și la alte ramuri sportive, o creștere masivă a valorii performanțelor, ceea ce face ca, prin comparație, ceilalți ani să pară destul de... anoști! Emulația creată de participarea la Jocurile Olimpice, determină în cele mai multe cazuri o pregătire atentă și minuțioasă, într-un volum și o calitate deosebite, a cărei materializare se face prin cifrele performanțelor care dau strălucire bilanțurilor statistice internaționale.

BILANȚ MONDIAL 1968

Bărbați	1	10
100 m	9,9*	10,0
200 m	20,1	20,5
400 m	44,9	45,8
800 m	1:45,5	1:46,9
1 500 m	3:36,5	3:40,0
5 000 m	13:39,2	13:37,0
10 000 m	28:06,8	28:36,8
maraton	2.11:17,0	2.14:59,0
20 km marș	1.25:21,4*	1.28:26,0
50 km marș	4.04:00,0	4.19:15,6
3 000 m obst	8:24,2*	8:34,4
110 mg	13,3	13,5
400 mg	49,5	50,2
înălțime	2,21	2,16
prăjină	5,37	5,12
lungime	8,33	8,04
triplu	17,00	16,44
greutate	21,30	19,61
disc	66,54*	61,90
suliță	91,98*	83,24
ciocan	73,16	68,80
4x100 m	39,0	39,9
4x400 m	3:05,0	3:09,5
decatlon	8086	7705
Femei		
100 m	11,1*	11,4
200 m	23,0	23,6
400 m	53,5	54,1
800 m	2:00,5*	2:04,3
80 mg	10,2*	10,7
înălțime	1,87	1,77
lungime	6,57	6,40
greutate	18,67*	16,59
disc	62,54*	55,78
suliță	60,20	56,32
4x100 m	44,6	45,9
pentatlon	5008	4733

*=record mondial

Anul 1968 nu putea face excepție de la această, să-i zicem, regulă! Pînă în prezent au fost doborîte 22 de recorduri mondiale, care de care mai valoroase, unele producînd adevărate senzații, cum a fost cazul acelor 9,9 s pe 100 m sau cel al lui 91,98 m la suliță ori cel al lui 66,54 m la aruncarea discului etc. Au fost corectate, de asemenea, multe, foarte multe recorduri continentale și sute, dacă nu chiar mii, de recorduri naționale.

Nivelul atins în acest an, al celei de-a XIX-a Olimpiade, este atît de ridicat — și anul încă nu s-a încheiat — încît, pe bună dreptate, oricine se poate întreba: **încotro se îndreaptă atletismul?** Da, da, încotro se îndreaptă atletismul, din moment ce cu 10,0 s, pînă mai ieri un vis de aur al marilor sprinteri, un alergător nu s-a putut califica pentru finala campionatului american, iar cu 10,2 s un atlet nu-și mai vede înscris numele nici măcar între primii 30 de performeri ai anului, dacă 5 metri la prăjină nu mai pot asigura unui săritor decît un loc pe undeva la periferia marilor valori etc., etc.?

Actualele pregătiri pentru Olimpiada din Mexic se apropie vertiginos de finiș, motiv pentru care este de așteptat ca, în zilele următoare, clasamentele mondiale să sufere noi și importante modificări. Pentru ca cititorii ziarului „Sportul" să-și poată forma o părere mai exactă despre saltul de calitate de care vorbeam, iată alăturat un tabel cuprinzînd rezultatul primului și al celui de al 10-lea performer mondial la fiecare probă, avînd ca bază situația existentă la data de 1 august crt.

În rîndurile primilor 10 atleți ai anului 1968 își află locul și cîțiva dintre atleții români: **Nicolae Mustață** (maraton) și **Viorica Viscopoleanu** (lungime) — 4; **Ileana Silai** (800 m), **Lia Manoliu** (disc) și **Mihaela Penеș** (suliță) — 5; **Șerban Ciochină** (triplu), **Virginia Bonci** (înălțime) — 9; **Valeria Bufanu** (80 mg) — 10.

Niculae MARAȘESCU

De la start la sosire

Concursuri de verificare în vederea campionatelor de atletism ale seniorilor. **POIANA BRAȘOV: 100 m:** Iliescu 10,6, Zamfirescu 10,7, Puiu 10,8, Deac 10,9; **200 m:** Nichifor și Deac 22,1; **110 mg:** Dumitrescu 15,3; **lungime:** Gogoașe 7,11, Ivan 7,10; **triplu:** V. Dumitrescu 15,70; **disc:** Hegeduș 51,00; **ciocan:** Țibulschi 62,88, Schneider 58,28; **suliță:** Peca 61,96; **FEMEI: 100 m:** Enescu 12,2, Marinescu 12,2, Nourescu 12,3, Cîrstea 12,3; **greutate:** Elic 14,59; **disc:** Cataramă 54,50, Lesenciuc 49,46, Vasilescu 45,72 (**C. GRUIA** — coresp. principal).

CLUJ. Concurs interuniversitar: **100 m:** Tobias 10,8, Orghidan 10,8; **200 m:** Tobias 21,9, Szatmari 22,0; **400 m:** Tobias 48,7, Szatmari 49,3; **800 m:** Purghel 1:52,2; **110 mg:** Szatmari 15,1, Schneider 15,1; **400 mg:** Drăguleț 54,6, Grangure 54,7, Schneider 54,8; **lungime:** Georgescu 7,02; **triplu:** Mihu 14,98, Ciupercă 14,90; **înălțime:** Mitilecis 2,00; **prăjină:** Ligor 4,15; **FEMEI: 400 m:** Maria Crețu 60,8 (HC Ileana Silai 55,3); **800 m:** El. Szilaghi 2:18,3; **greutate:** El. Lefter 13,71. (**A. PALADE-URSU**, coresp.).

De la Federația de atletism

Biroul Federației române de atletism vă exprimă mulțumirile sale pentru sprijinul acordat în popularizarea Campionatelor Internaționale de Atletism ale României, care au avut loc la Poiana Brașov, în zilele de 27—28 iulie 1968.

Atenția de care s-a bucurat acest concurs în paginile ziarului Sportul, ca și în paginile celorlalte organe de presă, a contribuit nu numai la crearea unei atmosfere sărbătorești printre atleții celor 19 țări participante și printre zecile de mii de iubitori ai atletismului, ci a constituit totodată o excelentă propagandă pentru promovarea și întărirea atletismului românesc.

Mulțumindu-vă încă o dată pentru contribuția dvs. la reușita celui mai important concurs atletic internațional organizat anul acesta în țara noastră, ne exprimăm convingerea că atletismul se va bucura, în continuare, de atenția și de sprijinul dvs.

Secretar general,
Victor FIREA

(XXIII) RUSALIILE

PATRU ÎNTR-O LOTCĂ

(am fost găzduiți în dormitorul unei macarale), fie pentru a putea transmite în bune condițiuni reportajele noastre la București.

„Pasagerul" ne-a scos apoi în contracurent, ducîndu-ne la așa-numita Regie, punct cunoscut tuturor automobiliștilor care traversează Dunărea cu bacul pe la Ostrov — și acolo ne-am „transbordat" lucrurile pe un pontondormitor de unde aveam să pornim a doua zi spre Hîrșova.

Seara, după ora nouă, am fost martorii unui fenomen ale cărui dimensiuni copleșitoare le poți simți numai trăind pe apă.

Mai întîi au fost cîțiva fluturi, din aceia numiți „rusalii" și care dansau în jurul becurilor. Apoi s-au adunat mai mulți, foșnind și izbindu-se de geamuri și apoi roiul s-a transformat într-un viscol, un viscol la fel de intens ca cel din timpul iernii, o revărsare de aripi și de antene, înecînd puntea vasului, revărsîndu-se în cabine, un viscol pornind de la zece metri deasupra apei, crescînd din mal în mal, acoperind totul.

Dunărea devenise albă. Miliarde de miliarde de rusalii își încheiau astfel unica zi a vieții, după ce-și depuseseră ouăle, și acum pluteau ca o spumă, adunîndu-se în mici movile albicioase pe lîngă țărm.

Și ascultînd foșnetul muribund al fluturilor, peștii se bucurau, pregătindu-se de ospăț.

(Urmare din pag. 1)

el două zile, fermecat de vitalitatea acestui om de patruzeci și opt de ani, căruia nu-i dai mai mult de treizeci și cinci.

Am înțeles lucrul acesta foarte bine, deoarece și noi, care ne grăbeam spre Călărași, n-am putut pleca mai departe înainte de a-i cerceta patul de spuză și cuptorul cu toartă care era și doniță și pahar.

A doua zi seara am pătruns pe brațul Borcea și am sosit la Călărași, unde marinarii șalupei „Bitlanul", cititori asidui ai „Sportului", ne-au întîmpinat ca și cum am fi venit de peste mări și țări.

N-am rămas la Călărași decît o zi, dar toată lumea ne-a ajutat pe cît a putut, fie pentru a ne găsi loc de dormit

PANORAMIC BRAȘOVEAN

(Urmare din pag. 1)

liului Județean al Pionierilor, și vrednicilor săi colaboratori.

SCULPTURI SPORTIVE?

Pînă de curînd, Brașovul era într-adevăr orașul fără statui. Cu excepția statuilor lui Iosif, Cincinat Pavelescu și a unui monument al eroilor, Brașovul nu avea statui.

În ultimul timp, Brașovul s-a îmbogățit cu statui moderne și sugestive. În parcul orașului puteți admira „Odihna", „Tinerețea"...

Curînd vor fi amplasate noile lucrări: „Turism", „Cultură", „Lumina", „Muntele". Mai sînt în pregătire statuile lui Andrei Mureșianu și George Barițiu.

Minunat, foarte bine, dar să nu uităm că Brașovul mai are două stadioane, un parc de recreație la Noua, un stadion aproape gata cu 30.000 de locuri și un viitor complex sportiv la Bartolomeu.

Nu ar trebui să ne gîndim de pe acum și la statui sportive? Nu vi se pare că este timpul ornării stadioanelor? Sportul și educația fizică nu au nici o valoare dacă nu educă omul, dacă nu-l fac să înțeleagă și să iubească frumosul.

EXPOZIȚIA CĂRȚII TURISTICE

Sînt cîteva zile numai, de cînd biblioteca municipală și O.N.T. Brașov au organizat la Casa Prieteniei o expoziție a cărții turistice și un simpozion turistic.

În vitrine estetice au fost prezentate cărți despre: munte, mare și ape, mănăstiri, orașe și peșteri, călătorii în țară și străinătate. Bineînțeles o vitrină a fost rezervată Brașovului și literaturii turistice scrisă de brașoveni. Colectivul bibliotecii a lucrat cu acest prilej pentru cititorii săi un indice bibliografic „Literatura turistică românească", cu peste 250 de titluri de cărți.

Simpozionul turistic a fost deschis de tov. Mihai Teișan, directorul Agenției O.N.T. Brașov, care a vorbit despre „Turismul în România". S-a prezentat în continuare „Literatura de călătorii" și s-a ascultat montajul muzical „Muntele și marea" cu fragmente din: Marțian Negrea, Grieg, Ceaikovski, Rimski Korsakov și Debussy.

În final, au rulat trei foarte apreciate documentare color: Sibiul, Mănăstirile și Paradisul păsărilor.

Brașovul a demonstrat și astfel că este și vrea să rămînă orașul turistic care nu-și neglijează îndrăgostiții de natură și drumeție.

FESTIVALUL FILMULUI TURISTIC

Între 5—8 august a.c. Brașovul va organiza în continuarea expoziției cărții turistice, primul său festival al filmului turistic.

Vor fi prezentate peste 20 de documentare românești, în care spectatorii vor putea admira frumusețile orașelor, munților, mării, deltei, peșterilor.

În două seri, între filmele prezentate, vor fi și expuneri de diapozitive color. Se contează pe participarea lui Emilian Cristea, Gheorghe Epuran, Thomas Friederich și Adrian Steclaci.

În intenția organizatorilor este aprecierea filmelor și acordarea unor premii constînd în obiecte de artă. Cine știe, poate între timp se deschide în aceeași perioadă și proiectata expoziție „Brașovul în arta plastică". Pentru Bastionul Țesătorilor se pregătește sigur un nou concert simfonic.

Spuneți sincer, nu e așa că merită să faceți un popas de cîteva zile în Brașov, orașul munților și al ospitalității alpine?

fotbal

TURNEUL SPERANȚELOR OLIMPICE — O COMPETIȚIE DE GRADUL I LA CARE VA PARTICIPA REPREZENTATIVA NOASTRĂ DE JUNIORI

La 8 august începe în R.P. Ungară (la Budapesta și în cîteva orașe apropiate Capitalei) un interesant turneu la care participă reprezentative considerate „speranțe olimpice" din 10 țări: U.R.S.S., Iugoslavia, Cehoslovacia, ROMÂNIA, Bulgaria, R.P.D. Coreeană, Polonia, R.D. Germană, Cuba și Ungaria. Din simpla enumerare a participantelor rezultă gradul de dificultate a competiției, care va reuni „crema" fotbaliștilor tineri (limita de virstă: cei născuți pînă la 1 septembrie 1950) din țările respective.

Pentru tinerii jucători, care au posibilitatea să se înfrunte cu echipe corespunzătoare ale unor țări în care fotbalul cunoaște o largă dezvoltare în rîndurile tineretului și copiilor, această competiție constituie un foarte util examen. Din paralela cu cele mai bune echipe din turneu, antrenorii „speranțelor noastre olimpice" pot desprinde elementele care, poate, mai lipsesc jocului echipei noastre, stabilind cu precizie stadiul atins la ora actuală de jucătorii noștri.

Se poate anticipa, fără teama de a greși, că „turneul speranțelor olimpice" va constitui — în perspectiva pregătirii tinerilor noștri fotbaliști — o etapă orientativă valoroasă.

Enumerînd cîteva din condițiile organizatorice ale turneului, vom remarca următoarele: 1) Echipa noastră face parte din seria cea mai puternică (seria a II-a), alături de formațiile Uniunii Sovietice, Cehoslovaciei, Iugoslaviei și Bulgariei; 2) În serii, jocurile se dispută sistem turneu (fiecare echipă joacă cu celelalte patru) urmînd ca cele două cîștigătoare de serie să-și dispute, în finală, locurile I și II, ocupantele locului II în serie — locurile III și IV etc.; 3) Finala se va disputa duminică 18 august, probabil pe Nepstadion.

Iată lotul nostru de jucători: **PORTARI: Ariciu, Negru; FUNDAȘI: Cristache, Ghirca, Grigorie, Broșovschi, Manda; MIJLOCAȘI: Ștefănescu, Pană, Simionaș, Naom; INAINTAȘI: Ionescu, Petreanu, Caniaro, Atodiresei, Helvei, Drăgoi, Hainal.** Antrenori: **GH. OLA și N. GORGORIN.** Medicul lotului: **M. GHIMPEȚEANU.**

M. P.

Jocul cu capul — tema antrenamentului fotbaliștilor de la Politehnica Timișoara.

Foto: V. Bageac

Scrisoare de la Viorel Popescu

După cum se știe, la sfîrșitul campionatului trecut, conducerea clubului Progresul a hotărît să se dispenseze de serviciile a șapte jucători de-ai săi, printre care se număra și fundașul Viorel Popescu.

Zilele trecute, am primit la redacție o scrisoare din partea acestuia în care se arată următoarele: **„Drastica hotărîre a clubului a făcut să-mi analizez profund comportarea mea din ultima vreme și să înțeleg că cea mai mare parte din vină îmi aparține (am încălcat unele cerințe disciplinare și mi-am neglijat pregătirea mea sportivă).**

Actualmente, sînt ferm hotărît să mă reabilitez din punct de vedere sportiv (corectîndu-mi conduita și pregătindu-mă cu conștiinciozitate) și să mă reincadrez în rîndurile colegilor mei de la Progresul, cu care mă și antrenez, de altfel, de cîteva zile".

Desigur, prezența lui V. Popescu în formația echipei Progresul e binevenită. Dar numai în „formula" pe care însuși autorul scrisorii o prevede. Adică „schimbat la față".

Pregătiri... Pregătiri...

A.S. CUGIR — CHIMIA RM. VILCEA 4—1 (1—0)

Autorii golurilor: Smadea (min. 35), Udroaică (min. 46), Dobai (min. 47), Ghergheli (min. 75), respectiv Horovici (min. 55).

M. Vilceanu, coresp.

JIUL PETROȘENI — SPARTAC SUBOTICA 3—0 (0—0)

Programul sportiv organizat duminică, cu prilejul Zilei Minerului, s-a încheiat cu partida amicală internațională Jiul — Spartac Subotica (Iugoslavia). Cu toate că starea terenului nu a fost bună, jocul a plăcut celor 4000 de spectatori. În prima repriză Jiul a dominat, însă nu a putut deschide scorul. După pauză, gazdele au avut în continuare inițiativa. Golurile au fost marcate de Ionescu (min. 52), Georgescu (min. 70) și Libardi (min. 85). A arbitrat bine N. Lazăr — Petroșeni.

S. Băloi și S. Koniska, coresp.

LEMNARUL ODORHEIUL SECUIESC — POLITEHNICA BUCUREȘTI 2—1 (1—0)

Au marcat: Lascovici (min. 35), Balint (min. 57) pentru Lemnarul, Gugiu (min. 70) pentru Politehnica.

A. Pialoga, coresp.

POLITEHNICA TIMIȘOARA — VAGONUL ARAD 2—2 (0—0)

Au înscris: Petchowschi (min. 55), Dembrovschi (min. 70) pentru Vagonul, Dima (min. 73) și Bodrojan (min. 90) pentru Politehnica.

P. Arcan, coresp. principal

UNIREA FOCȘANI — GLORIA BIRLAD 1—0 (1—0)

Unicul gol a fost realizat de Gheorghiță (min. 26).

V. Manoliu, coresp.

MUREȘUL LUDUȘ — ARIEȘUL CIMPIA TURZII 2—0 (2—0)

Autorii golurilor: Drăghici (min. 12) și Szekeli (min. 18).

I. Borgovan, coresp.

METROM BRAȘOV — CARPAȚI BRAȘOV 1—0 (1—0)

Golul a fost marcat de Selimesi III (min. 9).

T. Maniu, coresp.

„CUPA DE VARA"

Iată rezultatele înregistrate în meciurile disputate duminică în competiția dotată cu „Cupa de Vară": Victoria Tg. Jiu — Progresul Stehaia 5—2 (0—2), Petrolul Moinești — Textila Buhuși 6—3 (2—1), Unirea Dej — Olimpia Oradea 1—1 (1—0), C.S.M. Sibiu — Gaz metan Mediaș 2—2 (1—1), Metalul Tr. Severin — Electroputere Craiova 3—1 (1—1), C.S.M. Reșița — C.F.R. Timișoara 3—2 (0—2), U. M. Timișoara — C.F.R. Arad 5—2 (2—2).

LA CRISTURU SECUIESC — TEREN NOU

Cînd am ajuns la Cristuru Secuiesc, jucătorii echipei locale, Unirea, se antrenau pe un teren neaspectuos, sub supravegherea lui *Ladislau Ută*, instructor sportiv.

— Aici vor avea loc meciurile? — l-am întrebat pe *Alexandru Bokor*, președintele secției de fotbal.

— *Nu! Pe acest teren se vor desfășura doar antrenamentele și jocurile locale. În cealaltă parte a orașului am amenajat, prin muncă patriotică, o altă bază sportivă pe măsura cerințelor.*

Într-adevăr, la cealaltă extremitate a micului oraș, a apărut un teren înconjurat cu pistă de atletism, o clădire cu etaj pentru vestiare, urmînd să se construiască pînă la toamnă și o tribună cu o capacitate de 500 de locuri.

CHIMIA MĂRĂȘEȘTI ÎN CĂUTAREA UNUI ANTRENOR

Echipa din Mărășești are la dispoziție tot ce dorește în afară de... antrenor. Fostul antrenor, *Dumitru Lemnrău*, a primit o ofertă mai avantajoasă la Bacău și astfel formația Chimia Mărășești se pregătește în aceste zile sub îndrumarea instructorului sportiv, Ion Constantin. Am fost informați că mai mulți antrenori și-au oferit serviciile, dar după cîteva zile petrecute la Mărășești au dispărut fără urme. Ar fi cazul ca forul de resort să-i ajute pe tinerii fotbaliști de la Chimia, care joacă împreună de mai mulți ani, bucurîndu-se de frumoase aprecieri.

Întîlniri amicale internaționale

CRIȘUL ORADEA — PROLETER ZRENJANIN 3—1 (1—1)

ORADEA. Divizionara A Crișul a întrecut formația iugoslavă Proleter, după un joc bun. Golurile au fost marcate de Kun I (min. 14), Suciu (min. 47), Harșani (min. 66) pentru Crișul, Biekovic (min. 14) pentru Proleter. **Ilie CHIȘA,** coresp. princ.

POLITEHNICA IAȘI — RADNICKI KRAGUJEVAC 1—3 (0—1)

PAȘCANI. Pe terenul din localitate s-a disputat meciul amical internațional dintre Politehnica Iași și formația iugoslavă Radnicki Kragujevac. Victoria a revenit formației oaspe cu scorul de 3—1. Autorii golurilor: Gadjevac (min. 35), Paunovic (min. 54), Paunovski (min. 90), respectiv Lupulescu (min. 74).

C. Enea, coresp.

JUCĂTORII DESPRE... JUCĂTORI

(Urmare din pag. 1)

pria pregătire, secretul numărul unu în fotbal..." Continuînd această idee, MOTROC (Rapid), a vorbit simbătă în sala Dinamo despre antrenamentele intensive, spunînd printre altele: *„Sînt încă mulți jucători care la antrenamente nu se omoară cu firea. Cînd antrenorul se uită într-o parte, ei se așează pe iarbă și-l... păcălesc. Efortul, exercițiile pentru dezvoltarea forței și rezistenței fizice sînt socotite niște corvezi...*"

Așadar, din cele relatate mai înainte, reiese că jucătorii noștri n-au o înaltă responsabilitate față de propria pregătire! Ce ne spune în această chestiune CORNEL POPA (Dinamo București): *„De fapt, nu antrenorul ar trebui să se obosească arătînd fiecărui jucător în parte ce-i lipsește. El singur, fotbalistul, trebuie să știe la ce capitol este deficitar și să se antreneze individual ore în șir spre a-și îmbunătăți tehnica, forța, detenta, șutul etc. Am avut ocazia să-i văd antrenîndu-se pe italieni, vestgermani, unguri. Fiecare lucrează singuri cîte 2—3 ore pe zi, în afara orelor de antrenament impuse...*"

Cuvintele lui C. Popa sînt întărite de „profesorul" CONSTANTIN: *„Părerea mea — în ce privește pe jucătorii tineri — este că nu toți sînt convinși că măiestria depinde în primul rînd de autodisciplină, de acea muncă străduitoare și tenace, de efortul zilnic pentru autodepășire și perfecționare...*"

Oare chiar nu avem jucători care să dorească din toată inima să devină fotbaliști, în adevăratul sens al cuvîntului? Ba da, Dar...

„Am încercat să stau cu unii colegi mai mult la teren, să ne antrenăm singuri. Ceilalți, care abia au așteptat să se termine orele de antrenament, ne-au luat în derîdere: „Ce faceți, silitorilor, vă pregătiți pentru Olimpiada din Mexic?" Adevărul e că și antrenorii s-au cam supărat: „Adică ce, noi nu sîntem în stare să vă pregătim cît trebuie?" Așa că am renunțat și ne-am văzut de treabă..." (Înaintașul central — al unei echipe din provincie — care ne-a povestit aceste lucruri, dorește să rămînă în anonimat. Îi respectăm dorința).

Firesc, o problemă mult dezbătută a fost și aceea a disciplinei în întrecerea sportivă și a respectului față de adversar. În rîndurile fotbaliștilor din prima divizie a țării există o seamă de jucători care în întreaga lor carieră n-au fost niciodată eliminați de pe teren. Un exemplu în această privință este MATEIANU (Progresul), pe care l-am rugat să-și expună punctul de vedere: *„Sîntem întrutotul de acord cu observațiile la calitatea arbitrajelor, însă nu putem accepta ieșirile huliganice ale unor fotbaliști. Cum se explică aceste fenomene negative? Comportări de genul celor petrecute în sezonul trecut pe terenurile de fotbal, pot fi explicate numai prin rămînerea în urmă la capitolul moral-educativ*" (Jenei-Steaua).

Ar trebui ca rîndurile ce urmează să stea în atenția unor antrenori sau conducători de secții, care se plîng de indisciplina jucătorilor după ce-i „scapă din mînă", dezinteresîndu-se în special de felul cum aceștia își petrec timpul liber. Am aflat astfel că pe unii jucători îi pasionează mai mult decît fotbalul, jocurile de noroc (Pavlovici, Grozea, Nuțu), discuțiile neprincipiale, bîrfe, certurile, distracțiile prin restaurante, sfîrșite adesea cu scandal (Iancu).

Să punem însă punct. Duminică începe un nou campionat.

Părerile jucătorilor despre... jucători, le considerăm din cele mai prețioase. Concomitent cu observațiile făcute asupra pregătirilor de natură tehnică, reiese clar că pentru redresarea fotbalului nostru trebuie acționat mai mult, la capitolul educativ (poate chiar înaintea dezvoltării cunoștințelor tehnico-tactice), la extirparea din mentalitatea fotbaliștilor a unor maladii ce au căpătat un caracter cronic de-a lungul anilor. Dar asupra acestei chestiuni vom mai reveni.

Rolul căpitanului de echipă

Titlul de mai sus ne poartă, fără vrere, gîndul spre căpitanii echipelor de fotbal, deși expresia e valabilă pentru oricare dintre sporturile practicate în grup.

De fapt, însă, ați ghicit, este vorba de rolul căpitanului de echipă în sportul dv. preferat...

Toată lumea e de acord că unui căpitan de echipă îi revin sarcini, atribuții și responsabilități hotărîtoare pentru bunul mers al formației pe care o conduce.

Însă — lucru straniu și de-a dreptul uimitor — în majoritatea cazurilor, în fotbalul nostru, nu se acordă nici o importanță deosebită acestui rol, care necesită întotdeauna prezența unui mare interpret.

În accepțiunea noastră, a fi căpitan de echipă nu înseamnă numai a purta o banderolă la brațul stîng, a alege terenul, a primi și schimba fanioane sau buchete de flori, rol care ar rămîne cu totul decorativ și onorific dacă s-ar rezuma la aceste manifestări pur externe, de ritual sportiv.

Firește, însă, că un veritabil căpitan de echipă este mai mult decît atît, este un fotbalist bine conturat și foarte reprezentativ, care întrunește în ființa lui cumulul ideal al calităților unui sportiv, este o mare personalitate a echipei.

Influența sa în joc și în afara terenului de sport asupra colegilor săi trebuie să fie puternică și permanentă, el coordonează acțiunile tactice ale „unsprezecelui" său pe teren și se străduiește să asigure unitatea sufletească a formației, chiar după ce tumultul și vuietul din arenă s-au stins, este omul cel mai indicat în toate situațiile să aducă echipa la același numitor comun.

În raporturile cu antrenorul, el va fi, de asemenea, primul sub aspectul disciplinei. Altfel echipa ar merge alandala, căci întotdeauna exemplul căpitanului de echipă este contaminant.

Un căpitan de echipă care subminează autoritatea antrenorului este de neconceput, după cum este de neconceput un căpitan de echipă afemeiat, cartofor sau bețiv; iar dacă un astfel de exemplu ar putea să existe, atunci prăbușirea echipei e asigurată.

Dimpotrivă, el trebuie să colaboreze în așa măsură cu conducătorul tehnic încît legătura lor să se mențină chiar și în timpul jocului, prin semne convenționale, indicațiile transmise de pe „bancă" trebuind să fie respectate și aplicate în mod riguros, astfel încît căpitanul de echipă să fie continuarea, pe teren a gîndirii tactice a antrenorului.

Autoritatea căpitanului de echipă asupra coechipierilor săi trebuie să fie prezentă în tot timpul jocului. El va chema la disciplină, înainte ca arbitrul s-o facă, pe colegii săi care nu respectă regula luptei oneste, a cinstei sportive (numită astăzi cu termenul englezesc „fair-play", dar cunoscută de cînd lumea, ca o lege de bază în întrecerile vechilor greci și chiar în luptele de exterminare dintre gladiatori!) știut fiind că intervenția promptă a căpitanului de echipă previne duritățile, cu urmările lor penibile, potolește atmosfera, restaurează raportul corect al forțelor și ordinea morală în joc.

Dacă este just ce s-a zis că nu poate exista o echipă mare fără jucători mari (de „valoare universală", cum se spune cu o expresie la modă, foarte adecvată, de altfel) noi am vrea să adăugăm că este greu de imaginat, în fotbalul modern, o echipă mare fără un bun căpitan!

Un bun căpitan de echipă nu trebuie neapărat să fie și cel mai strălucit jucător al formației sale, vedeta nr. 1 a clubului!

Căpitanul de echipă nu-și deține funcția ca urmare a celebrității dobîndite (deși, fără îndoială este și el, la rîndul său, un jucător consacrat), ci puterea și valoarea lui rezidă în altceva, în ascendentul moral cîștigat asupra colegilor și în capacitatea sa de a asigura echipei, pe tot parcursul jocului, orientarea tactică ce s-a indicat și un perfect echilibru sufletesc.

La Benfica Lisabona căpitan de echipă nu este Eusebio sau Torres, jucători de reputație mondială, ci Coluna (bărbatul acela brunet, mărunțel și nu prea tînăr, pe care l-ați văzut de atîtea ori la televizor), ascultat și urmat întocmai în intențiile sale de către toți ceilalți coechipieri.

Bobby Charlton este, fără îndoială, unul din cei mai mari jucători din lume de după cel de al doilea război mondial și se bucură de o popularitate enormă în Anglia, însă antrenorul Alf Ramsey l-a preferat pentru funcția de căpitan al echipei pe sobrul Bobby Moore în „Cupa mondială 1966" — și alegerea s-a dovedit inspirată.

Și un exemplu la noi, foarte concludent.

Echipa Steaua, lipsită, un timp, nu atît de jucătorul Constantin, cît de căpitanul de echipă Constantin părea sortită „căderii" — unii, mai grăbiți, îi prevesteau chiar retrogradarea în Divizia B! — pentru ca o dată cu revenirea acestui fotbalist de mare personalitate echipa să se redreseze ușor și să cîștige apoi titlul țării!...

...Și mai pot fi date multe exemple de echipe meritoase care nu au reușit să se impună tocmai fiindcă nu au avut căpitani de echipă ideali sau l-au desemnat la întîmplare, ori după diferite considerente de vechime, stagiu, vîrstă, număr de jocuri în echipa națională, criterii absolut greșite cînd sînt exclusiviste și se ignoră rațiunea superioară care trebuie să prezideze în desemnarea titularului unui astfel de post.

Să nu uităm că o echipă de fotbal nu este numai un colectiv de unsprezece persoane care apar pe gazon, ci are o bază mult mai largă, o secție întreagă și o mare masă de susținători.

Sub acest aspect, căpitanului de echipă îi mai revine și rolul de a sprijini concomitent pe antrenor și conducerea secției, spre a se crea un climat de colaborare reală și pentru cultivarea sentimentului de prietenie afectuoasă, loială și sportivă între jucători, secretul unității de nezdruncinat în fotbal.

Echipa în care prietenia domină va avea o forță de nebănuit, își va întrece adversarii în joc, va rezista mult mai ușor înfrîngerilor inevitabile în sport — și tot atît de ușor va ști să reziste și propriilor ei succese...

A nu transforma un eșec într-o dramă cu urmări catastrofale și a nu face dintr-o victorie eclatantă un port-drapel orgolios sau un leagăn în care ambițiile se pot lesne moleși, sînt secrete care aparțin înțelepciunii și artei antrenorului de clasă, secondat de un căpitan de echipă excelent!

Se vor ivi într-o echipă chestiuni și probleme care pot scăpa antrenorului el.

Se ivesc situații cînd forma slabă — inexplicabilă — a unor jucători să aibă cauze cunoscute mai mult de căpitanul echipei decît de antrenor, căci jucătorii sînt, între ei, în mod firesc, mai apropiați, mai „sinceri", deci mai înclinați spre confidențe.

Căpitanul va juca aici un rol tot atît de important ca și pe teren, el fiind cureaua de transmisiune între antrenor și jucător, evident rol cu totul onorabil, fără caracter informativ dubios, de delațiune sau de intrigă internă, ci urmărind (psihanalitic, dacă vreți!) scoaterea la suprafață și vindecarea răului sufletesc care poate să macine un jucător sau chiar echipa.

El va face astfel antrenorului și clubului un serviciu imens.

Antrenor și căpitan, în relațiuni de colaborare rodnică, amicală dar și principială, iar ambii împreună cu echipa și secția de fotbal a clubului vor constitui astfel o mare familie, de o coeziune morală și sufletească indestructibilă, temelie sigură pe care se pot clădi cele mai solide succese.

„Unul pentru toți și toți pentru unul" nu trebuie să rămînă lozinca unor mușchetari romantici dintr-o literatură care ne-a fascinat în anii adolescenței — ci să fie deviza de profund conținut etic pentru orice acțiuni duse în colectiv, în viață și pe stadion, o chemare înaltă și o adevărată regulă de bună purtare morală, permanent actuală în sportul cel mai iubit din lume.

Petre STEINBACH

Cîștigătorii celor 50 de excursii în Ungaria și Cehoslovacia, atribuite la concursul excepțional Pronoexpres din 21 iulie 1968

(continuare)

36. Nicolau Angela — Focșani; 37. Purcăreanu Eugen — București; 38. Apostol Virgiliu — București; 39. Botez Savel — București; 40. Tănase Marica — București; 41. Ionescu Sima Emil — București; 42. Vasile M. Gheorghe — București; 43. Buican Marin — București; 44. Stoian Dumitru — București; 45. Ștefănescu Gheorghiță — București; 46. Dragomir Stane — București; 47. Naiman Leib — Roman; 48. Rinu Ștefan — București; 49. Cremeciug Radu Lucian — București; 50. Caraman Ermiliu — București.

Cîștigătorii premiilor în excursii vor fi anunțați la domiciliu asupra datei cînd vor avea loc excursiile.

Excursiile sînt transmisibile.

● Tragerea excepțională LOTO de astăzi 6 august 1968, va avea loc la București, în sala Clubului Finanțe Bănci din strada Doamnei nr. 2, cu începere de la ora 18.30. Tragerea va fi radiodifuzată.

● Depunerea biletelor cîștigătoare de la tragerea excepțională LOTO de astăzi 6 august a.c., se va face pînă simbătă 10 august a.c., ora 13.00 în orașele de reședință județeană și pînă vineri 9 august a.c., la ora 13.00 în celelalte localități.

PREMIILE CONCURSULUI PRONOSPORT NR. 31 DIN 4 AUGUST 1968

Categoria I: (13 rezultate) 2 variante a 21.913 lei.
Categoria a II-a: (12 rezultate) 28 variante a 1.878 lei.
Categoria a III-a: (11 rezultate) 367 variante a 214 lei.

Miercuri și joi, la Iași:

Atribuirea a 20 autoturisme „Skoda 1000 M.B." cîștigătorilor la Loto-Pronosport

De la începutul anului pînă la 1 august a.c. Administrația de Stat Loto-Pronosport a distribuit cîștigătorilor premii în valoare de 308 milioane lei, dintre care 470 autoturisme. În afară de premiile în bani și autoturisme, au mai fost atribuite numeroase excursii peste hotare: în U.R.S.S., Italia, Franța, R.D. Germană, Bulgaria, Austria ș.a.

În zilele de miercuri 7 și joi 8 august a.c., la Iași, va avea loc atribuirea a încă 20 autoturisme Skoda 1000 M.B., obținute de participanți în ultimul timp.

Dăm mai jos lista cîștigătorilor care își vor primi autoturismele de la direcția județeană Loto-Pronosport din Iași:

1) Dumitru Urs — Bistrița — Loz în plic;

2) Schefer Alamur — Satu Mare — Loz în plic;

3) Octavian Cazacu — Craiova — Loz în plic;

4) Costache Magdalena-Olaru — comuna Blăgești, satul Valea lui Ion, jud. Bacău — Loz în plic;

5) Dumitru Geru — com. Grebănu, satul Livada, jud. Buzău — Loz în plic;

6) Florin Ciobanu — Cluj — Loz în plic;

7) Niță Mosescu — Brăila — Loz în plic;

8) Constantin Pavel — Bacău — Pronoexpres;

9) Constantin Tudorică — Brăila — Loz în plic;

10) Viorel Petrovici — Brăila — Loz în plic;

11) Vasile Postenca — orașul Victoria — Loz în plic;

12) Panfil Birdea — comuna Lupșa, jud. Alba — Loz în plic;

13) Alexandru Szatmary — Tg. Mureș — Loz în plic;

14) Marin Țepeluș — Măcin — Loz în plic;

15) Gavrilă Mihai — Constanța — Loz în plic;

16) Petru Nichiteanu — Cîmpulung Moldovenesc — Pronoexpres;

17) Veronica Darnai — Satu Mare — Pronoexpres;

18) Sandor Deak — Sovata — Pronoexpres;

19) Dumitru Dulcă — Sinaia — Pronoexpres;

20) Zaeheu Cleșiu — comuna Ribița, jud. Hunedoara — Pronoexpres.

După cum se poate vedea, majoritatea cîștigătorilor au obținut autoturismele la Loz în plic. Oriunde vă aflați, jucați la Loz în plic.

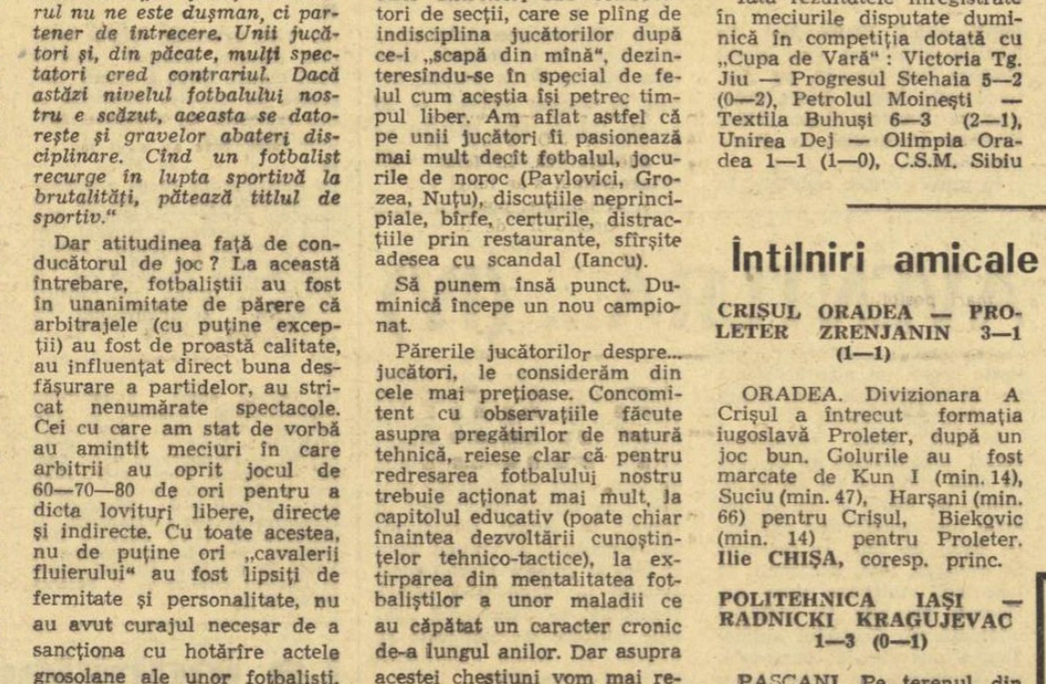

Actualitatea internațională

Trimisul nostru special la Sofia, VALERIU CHIOSE, transmite:

ÎN ULTIMA ZI — UN FRUMOS SUCCES ROMÂNESC LA TENIS DE MASĂ

2 medalii de aur, 2 de argint și 2 de bronz

Finalele jucătorilor de tenis de masă au completat cu încă două victorii lista succeselor românești, repurtate în întrecerile de sport ale Festivalului. La dublu masculin, Giurgiucă și Rethi au întrecut în 4 seturi valoroasa pereche nord-coreeană Kim Cian Ho (câștigătorul de la simplu) și Dzen Dian Un (13, —11, 19, 7), iar la dublu mixt s-a disputat o finală românească — Mihalca, Rethi — Ivan, Giurgiucă: 3—0 (10, 18, 10). La simplu, Eleonora Mihalca nu i-a putut rezista puternicei campioane sovietice Vera Rudnova, pierzînd în trei seturi (—11, —10, —16). Astfel, ea s-a clasat pe locul II. Viorica Ivan a ocupat locul VI. În sfîrșit, la dublu femei, perechea Mihalca — Ivan a fost distinsă cu medalia de bronz. La aceste rezultate, trebuie adăugat și locul III ocupat de Giurgiucă (la simplu bărbați), cu două zile în urmă. Ținînd seama de valoarea competiției (una dintre cele mai ridicate, în comparație cu alte întreceri organizate la Festival), comportarea celor patru reprezentanți români poate fi socotită remarcabilă.

Luni s-au desfășurat ultimele jocuri. Handbaliștii de la Politehnica Timișoara au pierdut cu 9—16 (4—10) în fața selecționatei R. D. Germane și, la mare luptă, cu 17—18 (9—12) jocul cu naționala Poloniei, ocupînd locul IV. Timișoreanul Guneș a fost, însă, golgeterul turneului. Formația feminină a U.R.S.S., campioană mondială și europeană, a triumfat — conform așteptărilor — în turneul feminin de baschet, obținînd luni o victorie la peste 70 p diferență în fața echipei R.A.U. În aceeași zi, Politehnica București a învins, cu aproape 50 p diferență, echipa Guineei. Ambele rezultate demonstrează, o dată în plus, lipsa de sens în organizarea unor competiții cu asemenea decalaje de valoare între echipe. Cîteva performanțe excelente în concursul de haltere: la categoria semigrea, francezul Steiner a reușit 465 kg, iar la categoria grea, Starostenko (U.R.S.S.) și Fouletier (Franța) au marcat, ambii, 517,5 kg, îmbogățind familia tot mai numeroasă a performerilor de peste o jumătate tonă. Mai ușor la cîntarul de baraj, sportivul sovietic a fost declarat învingător.

Sanda Dumitrescu a depășit-o pe Galina Voronina și va arunca la coș. Fază din meciul Politehnica București—U.R.S.S.

Foto: A. Neagu

La dublu mixt, pereshea româno-cehoslovacă Dibar — Laudin a pierdut în semifinale la cuplul sovietic Bakșeeva — Egorov (care au ocupat în final primul loc), cu 10—12, 0—6. Dibar și Laudin și-au disputat apoi medaliile de bronz cu Ceakirova — Velev (Bulgaria), cîștigînd cu 6—4, 6—1. La dublu femei, Iudit Dibar și Agneta Kun le-au învins pe Neumanova (Cehoslovacia) și Dudai (Ungaria), obținînd — de asemenea — „bronzul". Într-o partidă contînd pentru locul cinci, Iudit Dibar a repurtat o prețioasă victorie personală în fața redutabilei jucătoare sovietice Galina Bakșeeva: 7—9, 7—5, 6—4. Finala și-au disputat-o Ivanova (U.R.S.S.) și Neumanova: 7—6, 6—1. Turneul feminin de volei a revenit formației R.P.D. Coreene, iar cel masculin de baschet — Bulgariei.

Să consemnăm, în încheiere, fără intenția de a face vreo contabilitate a medaliilor (care, în condițiile inegale de reprezentare numerică și valorică a națiunilor participante, nu are nici o semnificație că — în general — delegația română, printre puținele care au aliniat concurenți ce s-au înscris în profilul tinerese și amical al unei asemenea competiții, a reușit să cucerească — 11 locuri I, 5 locuri II și 12 locuri III. Ceea ce constituie un apreciabil succes.

Marți seara, pe stadionul Vasil Levski, va avea loc reuniunea de închidere a Festivalului.

CINE VA JUCA ÎN „SELECȚIONATA LUMII" LA 6 NOIEMBRIE 1968?

Stadionul „Rasunda" din Stockholm, 1958. Se dispută finala campionatului mondial la fotbal. Brazilia, faimoasa echipă cu Didi, Vava, Pele, Zagalo și ceilalți magicieni, cucerește pentru prima oară campionatul mondial, de o manieră care a entuziasmat întreaga asistență.

Patru ani mai tîrziu, de data aceasta în Chile, Brazilia reditează succesul, ajungînd pentru a doua oară în posesia „Zeiței de aur".

Pentru a aniversa 10 ani de la cucerirea „Cupei Jules Rimet" federația braziliană de fotbal a hotărît ca ziua de 6 noiembrie a. c. să fie transformată într-o sărbătoare „à la Brazilia" și în seara aceleiași zile, pe marele stadion Maracana din Rio de Janeiro (unde se contează pe prezența a 200 000 de spectatori), să se organizeze un meci de fotbal între națională Braziliei și o „selecționată a lumii".

F.I.F.A. a acceptat cu plăcere propunerea Braziliei.

A fost constituită o comisie de selecție a F.I.F.A.-ei, în frunte cu *Granatkin* și alți specialiști apreciați, ca irlandezul *Keven*, argentinianul *Noceti*, italianul *Franchi*, chilianul dr. *Goni* și maghiarul *Barcs*.

În selecționata Braziliei va evolua și Pele, jucătorul care s-a afirmat în urmă cu 10 ani, la C.M. din 1958. În fotografie, Pele păzit (ca de obicei) într-un meci susținut recent de F.C. Santos la New-York.

Această comisie, după cum se știe, a anunțat un lot lărgit de 60 de fotbaliști. La 8 octombrie, la Guadalajara, în timpul desfășurării congresului F.I.F.A., se va definitiva lotul de 22 de jucători. Un număr de 18 vor pleca la 5 noiembrie la Rio de Janeiro, locul de desfășurare a unui „spectacol care nu se va uita", cum l-a denumit un ziarist brazilian.

CRITICI JUSTIFICATE

De la început se poate afirma că lotul celor 60 de candidați poate fi supus unor critici justificate, așa cum o spun foarte mulți specialiști din străinătate. Se pare că, această comisie de selecție a mers pe linia celei mai mici rezistențe și a adoptat ideea ca în lot să fie reprezentate cît mai multe federații naționale și cît mai multe vedete.

Pe de altă parte, se pare că ea nu a ținut cont de actuala formă a unor selecționabili, sau chiar de virsta lor. Așa, de exemplu, *Iașin*, care de mult timp nu mai apără poarta națională a U.R.S.S., *Ruiz*, care de doi ani nu mai face parte din echipa națională a Spaniei, francezul *Gondet*, care de aproape un an este în afara terenului, ca și scoțianul *Law*, și mulți alții, figurează în acest lot.

În schimb, un *Albert Spencer*, idolul atîtor tineri fotbaliști, sau *Helmut Haller*, un admirabil constructor de joc, maghiarul *Varga*, sau sovieticul *Bișevț* au rămas în afara lotului.

Se pare că în multe cazuri, comisia a fost furată de sentimentalism și de o curtoazie pentru meritele din trecut ale unora dintre jucători. De altfel, niciodată comisia F.I.F.A. nu a putut satisface toate exigențele. Ar fi și fost greu. Și apoi, întîlnirea de la 6 noiembrie va fi mai degrabă un spectacol jubiliar, un prilej de colaborare între diferite federații naționale și între jucătorii acestor selecționate, decît o luptă disperată pentru victorie.

CUM VA ARĂTA SELECȚIONATA LUMII?

Foarte mulți specialiști, iubitori ai fotbalului, spectatori nelipsiți de la meciuri își pun de pe acum întrebarea: cum va arăta în final „selecționata lumii"?

Desigur, comisia de selecție nu va avea o treabă ușoară pentru a lua hotărîrea definitivă.

După opiniile exprimate pînă acum de diferiți specialiști, din diferite țări, în presă sau la radio, se pare că cele mai mari șanse de a începe jocul pe Maracana îl au următorii 11 jucători: BANKS—MARZOLINI, FACCHETTI—BECKENBAUER, ȘESTERNEV, MOORE—BEST, AMANCIO, B. CHARLTON, EUSEBIO, GIAICI.

REZERVE: Mazurkiewici, Schnellinger, Perfumo, Rivera, Rocha, Osim.

Antrenorul acestei selecționate, vest-germanul **Detmar Cramer**, va conduce o echipă — poate nu cea mai bună — dar în orice caz alcătuită numai din vedete de 14 karate.

Vor fi ei în stare să reprezinte cu demnitate fotbalul din restul lumii?

Gh. GLISICI

Concursul internațional de atletism de pe „White City"

În cadrul concursului internațional de atletism care a avut loc pe stadionul „White City" din Londra, sprinterul american Tommie Smith a cîștigat proba de 200 m cu timpul de 20,8. La 400 m garduri, sportivul englez Sherwood a fost cronometrat cu timpul de 50,9, iar în proba de 400 m victoria a revenit lui Collett (S.U.A.), care a realizat 46,3. Cea mai disputată probă a fost cea de o milă, în care pe primul loc s-a clasat englezul Whetton cu 3:58,6, urmat de americanul Bair — 3:59 și polonezul Baran — 3:59,2. Campionul olimpic Lynn Davies (Anglia) a cîștigat proba de săritură în lungime cu 7,76 m.

Rezultate excelente la campionatele de natație ale S.U.A.

NEW YORK 5 (Agerpres). — La Lincoln s-au încheiat campionatele de natație ale S.U.A. Americana Debbie Meyer a eșuat în tentativa sa de a corecta recordul mondial în proba de 1 500 m, fiind cronometrată cu timpul de 17:38,5, timp inferior cu 7,3 actualului record mondial care îi aparține. În schimb, Debbie Meyer a stabilit un nou record mondial la 800 m cu performanța de 9:17,8 (vechiul record 9:19,0).

În proba de 100 m liber masculin, lupta pentru primul loc s-a dat între Mark Spitz și Don Schollander, victoria revenindu-i lui Spitz — 53,6, care l-a întrecut cu numai o zecime de secundă pe multiplul campion olimpic. Proba de 200 m mixt masculin a fost cîștigată de Juan Bello (Peru) în 2:14,1 (nou record al Americii de Sud). Proba de 1 500 m liber masculin a dat cîștig de cauză americanului Mike Burton, cu 16:29,4 (nou record al S.U.A.), urmat de John Kinsella — 16:29,6, de mexicanul Guillermo Echevarria cu 16:40,2.

Alte rezultate: masculin: ștafeta 4x100 m mixt: „Swim Club" Santa Clara — 4:00,3; feminin: 100 m liber: Jane Barkman 1:00,1; 200 m mixt: Claudia Colb — 2:27,5; 100 m bras: Cathie Ball — 1:15,7.

Trimisul nostru special, PAUL OCHIALBI, transmite:

DECIZII PRIPITE ÎN TURNEUL SPERANȚELOR OLIMPICE LA BOX

LENINGRAD, 5 *(prin telefon).* — Descalificări premature și în dese cazuri nejustificate, ploaie de avertismente, decizii aronate — iată pe scurt bilanțul sferturilor de finală ale *turneului speranțelor olimpice* care are loc în Palatul sporturilor. Nu am crezut niciodată că vom putea asista la reuniuni în care directorii de ring să primească, la pauze, indicații precise pe cine să penalizeze sau nu în reprizele următoare. Și iată, totuși, că am fost martorii unor astfel de gale care au făcut un deserviciu boxului, punînd în același timp într-o lumină defavorabilă această tradițională competiție.

Declinînd regulile boxului internațional amator, finlandezul Valeresko, observator al A.I.B.A., și-a permis ca în timpul pauzelor să cheme la ordine pe directorii luptei și să le impună sancționarea imediată a lui Năstac și Lehăduș, declarați mai tîrziu învinși prin descalificare în rundul III, în fața lui Papp și, respectiv, Cernișev. Arbitrii din ring, în dorința de a nu intra în conflict cu reprezentantul A.I.B.A., mai ales că ne aflăm înaintea J.O., au executat imediat indicațiile antiregulamentare ale oficialului finlandez. Conform regulamentului, Valeresko a greșit grav. Pentru a ne demonstra, poate, că nu ne-au defavorizat numai pe noi, oficialii au pronunțat în gala următoare nu mai puțin de 22 de avertismente și au descalificat doi boxeri sovietici și unul maghiar. În general, putem afirma că turneul este compromis din cauza unui arbitraj mult prea sever, exagerat, derutant.

Rezultate tehnice: Győrfi b.p. Diopa (Pol.), Kezoi (Ung.) b.p. Gh. Ene, Zarenbțuk (Leningrad) b.p. Iuga. În semifinală, Ivan va întîlni pe sovieticul Pisarev.

Învingătorul (stînga) scoțianul Jackie Stewart și învinsul, Graham Hill (Anglia), discută după „Marele premiu" de la Nürburgring R.F.G.

SCOȚIANUL JACKIE STEWART ÎNVINGĂTOR LA NÜRBURGRING

MUNCHEN 5 *(Agerpres).* — „Marele premiu al R.F. a Germaniei" la automobilism, desfășurat pe circuitul de la Nürburgring, a fost cîștigat de sportivul scoțian Jackie Stewart (cu „Matra Ford") care a parcurs 319,690 km în 2h 19:03 (medie orară 139,800 km). Pe locurile următoare s-au clasat Graham Hill (Anglia), pe „Lotus Ford"; Jochen Rindt (Austria), pe „Brabham Repco"; Jack Brabham (Australia), pe „Brabham Repco".

În urma acestor rezultate, în clasamentul campionatului mondial continuă să conducă Graham Hill cu 30 de puncte, urmat de Jackie Stewart — 26 puncte, Jackie Ickx (Belgia) — 23 puncte, Denis Hulme — 15 puncte etc.

telex-radio-telefon

INTR-UN meci internațional de hochei pe gheață disputat la Fussen, selecționata Cehoslovaciei a întrecut cu scorul de 8—2 (2—1, 2—0, 4—1) pe campioana R. F. a Germaniei, formația E.V. Fussen.

■

LA VAL D'ISERE, triplul campion olimpic, schiorul francez Jean Claude Killy, a primit Legiunea de Onoare. Distincția a fost înmînată de deputatul Jacques Vandroux.

■

ÎN PENULTIMA rundă a turneului internațional de șah de la Skoplje, Florin Gheorghiu (jucînd cu negrele), a remizat cu marele maestru iugoslav Parma. În clasament continuă să conducă Portisch (Ungaria) cu 13 puncte (1), urmat de Gheller (U.R.S.S.) — 12 puncte (1). Florin Gheorghiu ocupă locul 12 cu 8½ puncte.

■

ÎN PRIMA etapă a returului campionatului maghiar de fotbal s-au înregistrat următoarele rezultate: Vasas — Gyor 2—1; M.T.K. — Ferencvaros 0—0; Csepel — Ujpesti Dozsa 1—1; Honved — Egyetertes 3—2; Videoton — Szeged 1—0; Diosgyőr — Dunaujvaros 1—2; Tatabanya — Szombathely 1—0; Pecs — Salgotarjan 4—0. În clasament: 1. Vasas 25 p; 2—3. Ujpesti Dozsa și Honved cîte 23 p, 4. Ferencvaros 22 p.

LA AACHEN s-a disputat întîlnirea internațională de fotbal dintre echipa vest-germană Allemania Aachen (în rîndurile căreia activează și jucătorul român Ion Ionescu) și formația cehoslovacă Slovan Bratislava. Victoria a revenit gazdelor cu scorul de 2—0 (1—0). Golurile au fost marcate de Claessen și Klostermann. Printre remarcații partidei (transmite agenția S.I.D.) se află și Ion Ionescu.

SELECȚIONATA olimpică feminină de volei a Japoniei a jucat la Ceske Budejovice cu echipa Cehoslovaciei, cîștigînd partida cu 3—0 (15—7, 15—4, 15—6).

■

20 000 DE SPECTATORI au urmărit la Haga meciul internațional de fotbal dintre echipele Ado Haga și Dinamo Kiev. Au învins fotbaliștii olandezi cu scorul de 5—1 (3—0).

■

CU PRILEJUL campionatelor de natație ale Cehoslovaciei, desfășurate la Praga, au fost înregistrate două noi recorduri naționale feminine: Olga Kozikova — 4:47,1 la 400 m liber și Menklova — 2:36,1 la 200 m spate.

■

TURNEUL hexagonal de fotbal de la Bogota s-a terminat cu victoria formației poloneze Gornik Zabrze.

„MAREA BUCLĂ", MAREA AVENTURĂ... (IV)

(Urmare din pag. 1)

trebărilor ce-i erau adresate redactorului-șef al ziarului „Le Parisien libéré", unul din cei doi organizatori ai cursei.

Răspunsurile sînt instructive.

1. — Cunosc redactori care la 20 de ani sînt mai blazați decît dacă ar avea 60 și ziariști de 60 de ani mai tineri prin entuziasmul lor decît cei de 20. Pentru cei virstnici se pune doar problema să iubească cu adevărat ciclismul și să alunge nostalgia primilor ani de după maforat, a campionilor pe care i-au cunoscut și prețuit în tinerețe. Cei tineri trebuie să învețe să iubească cu adevărat ciclismul.

2. — Nu! Nu găsesc nimic demodat în acest tur ciclist, care se bucură de toate realizările tehnicii moderne și se adaptează cu suplețe noilor cerințe. Am putea, desigur, pentru a satisface unele extravaganțe ale severilor noștri critici să angajăm un „Caravelle" care să-i mute zilnic pe cicliști dintr-un oraș în altul, urmînd ca aceștia să evolueze numai pe circuite. Dar, este oare acest gen o competiție de fond, un tur ciclist? Ar lua o astfel de măsură organizatorii „Turului Italiei"? Sînt convins că nu! Și atunci, adaptăm regulamentul competiției acelor deziderate care se dovedesc realiste. „Tour de France" — ca și „Giro" — s-a schimbat mult. Văzîndu-l acum, Henri Desgrange nu l-ar mai recunoaște!

3. — Perioadele în care cursa nu oferă un ritm și o desfășurare la nivelul exigențelor sînt generate — este drept — de lungimea etapelor, de duritățile traseului. Dar, este o cursă pentru cei mai buni rutieri, aleși dintre cei mai buni. Ceea ce impietează îndeosebi asupra unei permanente desfășurări spectaculare este tactica de echipă. Încercăm să găsim soluții de rezolvare, dar nu putem impune nimic alergătorilor și directorilor sportivi care au interesele lor și mijloace proprii de a și le realiza.

Am reprodus o parte din răspunsurile la chestionarul, de loc elegant, pe care ziariștii italieni l-au adresat d-lui Felix Levitan. Abstracție făcînd de șicanele evidente la care s-a recurs în unele momente, trebuie să arăt că acum sînt înfățișate cereri tot mai insistente pentru modificarea unor reguli în „Tour de France".

Imediat după terminarea cursei, organizatorii au anunțat că anul viitor se va alerga pe echipe de mărci și nu în formula reprezentativelor naționale. Este, de fapt, o revenire. Se așteaptă, însă, mai mult. Și îndeosebi realizarea unor deziderate generale în ciclismul internațional. Controlul antidoping a pus stavilă consumului de stimulente și acest lucru care contribuie la asanarea sportului, la apărarea sănătății sportivilor, a creat condiții noi care impun reducerea kilometrajului și micșorarea dificultăților traseului.

Desigur, linia de conduită în viitor va fi fixată de cei interesați de bunul mers al acestei mari manifestații internaționale care este „Tour de France", dar este evident că adevărul se află undeva între conservatorism și avalanșa criticilor căreia — din păcate — i s-a atașat și Jacques Anquetil. Aflat la sfîrșitul carierei sportive, încurcat în diferende cu federația franceză și cu organizatorii de curse cicliste, cunoscutul campion se declară permanent nemulțumit: de decizii, de foștii săi colegi, de curse ș.a.m.d.

Aminteam la începutul serialului meu de retrospective din „Tour de France" că bugetul „Marii bucle" este uriaș, atingînd cifra de 400 000 000 de franci francezi (vechi). Este și acesta un motiv peatru care nici o măsură nu se poate lua în pripă. Reducînd din kilometraj prea mult se pierd numeroase firme care nu mai văd util să-și facă reclamă pe un itinerar ce nu străbate întreaga Franță. Ocolindu-se înălțimile de prim rang se afectează șansele unor rutieri specializați în rulajul în munți. Introducîndu-se circuitele în noctură (care ar face să crească nivelul spectacular) se impietează munca redacțiilor, se periclitează apariția edițiilor de dimineață și, inerent, se reduce publicitatea în jurul competiției.

„Tour de France" este legat, după cum se vede, prin mii de fire de întreprinderi, cu și fără tangență cu sportul și pentru a supraviețui trebuie să facă echilibristică.

Este dificil de făcut un pronostic. Am simțit, însă, că francezii vor lupta pentru menținerea acestei probe de tradiție, la nevoie se vor uni pentru a împinge pe drumul istoriei acest vehicol anacronic și, totuși, mereu modern, care este bicicleta... Pentru că în final am datoria să subliniez că „Turul Franței", în înconjurul pe care-l face anual, stîrnește în inimile a zeci și zeci de mii de tineri dorința de a practica — de plăcere sau în competiții — ciclismul. Și ultimele cercetări efectuate de medicina sportivă atestă că mersul pe bicicletă contribuie la întărirea sănătății oamenilor!

★

Cînd avionul Paris — București făcea o ultimă voltă deasupra capitalei Franței, cînd silueta „Turnului Eiffel" se pierdu în zare, am spus cu o emoție firească: „La revedere, Tour de France!"

Jan Janssen, cel care a triumfat la Bois de Vincennes, nu va renunța nici în viitor la „Marea bucla".

La închiderea ediției

SPORTIVI ROMÂNI LA CONCURSUL DE SĂRITURI ÎN APĂ DE LA BOLZANO

A luat sfîrșit concursul preolimpic de sărituri în apă de la Bolzano. În clasamentul combinat (trambulină și turn), la feminin pe primul loc s-a clasat Milena Duşkova (Cehoslovacia) cu 703,26 puncte. Românca *Melania Decuseară* a ocupat locul patru cu 645,07 puncte. La masculin a cîștigat italianul Klaus Di Biasi cu un total de 993,09 puncte. *Ion Ganea* (România) s-a situat pe locul 9 cu 671,22 puncte, iar *Pantelimon Decuseară* (România) pe locul 12 cu 484,74 puncte.

ȚIRIAC DIN NOU ÎNVINS DE MULLIGAN

În finala turneului de tenis de la München, Martin Mulligan a dispus de Ion Țiriac cu 6—1, 3—6, 7—5, 6—3. La dublu bărbați, Mc Millan, Maud a învins cuplul Kodes, Holecek cu 6—4, 6—4, 6—4.

FRANȚA CONDUCE CU 2—1 ÎN „CUPA GALEA"

La Vichy au continuat meciurile din finala „Cupei Galea" la tenis. După trei partide, Franța conduce cu 2—1 în meciul cu Spania. Broisy (Fr.)—Munoz (Sp.) 4—6, 11—9, 8—6, 3—6, 6—1 și Goven, Dominguez (Fr.)—Orantes, Munoz 6—2, 0—6, 6—1, 6—1. (Partida de simplu a fost întreruptă duminică și a continuat ieri).

HALTEROFILUL BEDNARSKI: 581 KG. LA „GREA"

La campionatele de haltere ale S.U.A. cel mai bun rezultat l-a obținut Bob Bednarski, la cat. grea: 581 kg (206,3 — 154,3 — 220,4).

ÎNTÎLNIREA DE TIR R.F.G.—FINLANDA

La Wiesbaden, în întîlnirea de tir dintre echipele olimpice ale Finlandei și R. F a Germaniei, victoria a revenit trăgătorilor finlandezi cu 4—2.

Tiparul I. P. „Informația" str. Brezoianu 23—25.

40365

Redacția și administrația: str. Vasile Conta nr. 16, tel. 11.10.05, interurban 72 și 286. Telex sportrom buc. 180.

PROLETARI DIN TOATE ȚĂRILE, UNIȚI-VĂ!

sportul

4 pagini 30 bani

Anul XXIV Nr. 266 (5700) ZIAR AL CONSILIULUI NAȚIONAL PENTRU EDUCAȚIE FIZICĂ ȘI SPORT Miercuri 7 august 1968

În excursie de la Predeal spre cabana Trei Brazi.

Foto: I. MIHAICA

În plin sezon estival, prin cîteva stațiuni balneo-climaterice

pag. a 2-a

În avanpremiera sezonului fotbalistic

STEAUA a cîștigat, prin adițiune de puncte, a doua ediție a Cupei Bucureștiului

Cronicile meciurilor în pag. a 3-a

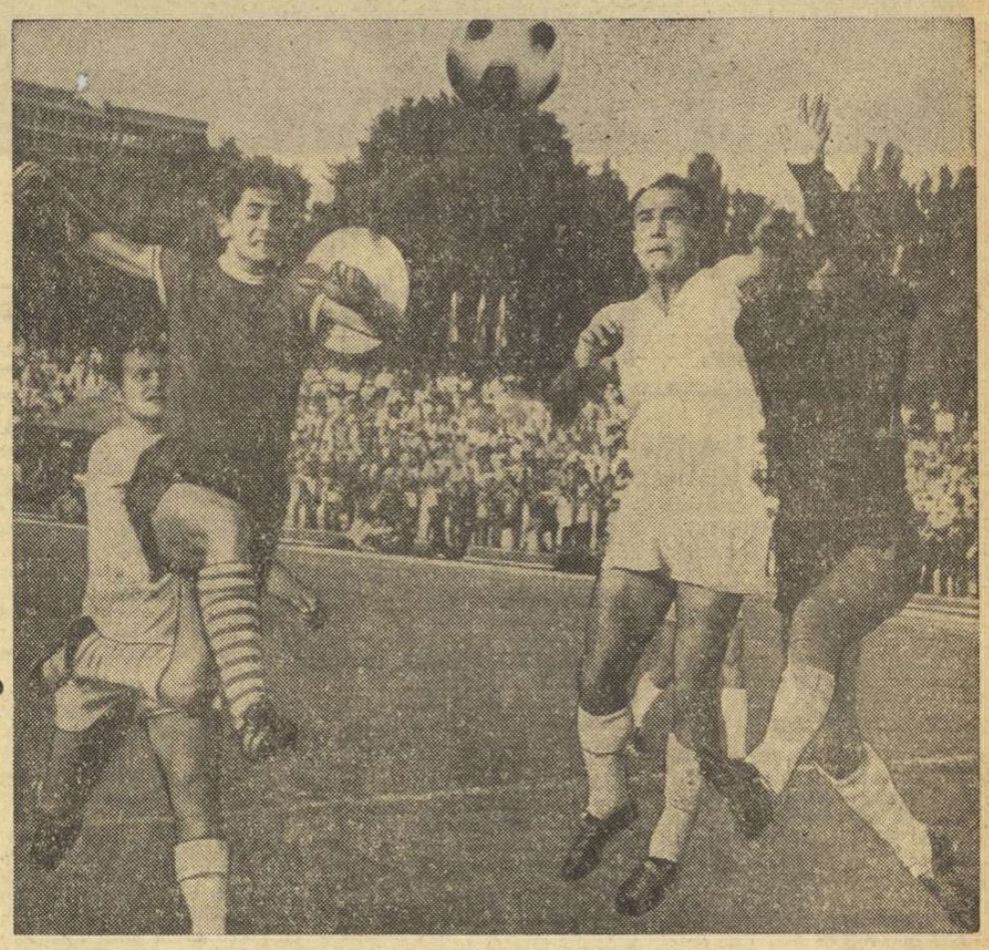

Una din rarele faze de poartă din meciul Dinamo—Progresul. Foto: V. BAGEAC

Ca și Moiceanu să priceapă...

După cum se știe, în „Cursa Păcii" din acest an, reprezentantul nostru G. Moiceanu, supus controlului antidoping, a fost găsit vinovat și eliminat din competiție.

Indiferent de momentul în care el a recurs la „pilulă" (se spune că în urma unei busculade în care a căzut), indiferent de mobilul „intim" care a determinat gestul său (poate disperat, poate obișnuit) și indiferent de inconsecvența comisiei respective de control, care ulterior n-a procedat la fel în cazul altor sportivi, G. Moiceanu rămîne vinovat și orice încercare de a-i justifica gestul nu-i poate fi de folos, cel puțin pentru simplul fapt că el a avut cu sine produsul incriminat sau că a acceptat să-l primească în acel moment de la altcineva.

Vestea, publicată prin intermediul tuturor agențiilor de presă al căror corespondenți însoțeau caravana ciclistă, ca și de ziarul „Sportul", al cărui trimis special, H. Naum, i-a transmis-o în toată gravitatea ei, a produs o impresie neplăcută, șocantă chiar, printre iubitorii sportului de la noi și, în special, printre admiratorii excelentului rutier, lider al secției de ciclism a clubului Dinamo și căpitanul echipei naționale.

Sancțiunea forului român de specialitate s-a lăsat îndelung așteptată. O explicație ar putea fi absența din regulamentul federației noastre a unor măsuri privind folosirea dopingurilor, „instanța" respectivă avînd de judecat, deci, o „premieră" în materie și trebuind să recurgă pentru soluționare la un text al legilor internaționale. O altă explicație, cel puțin la fel de reală, a fost însă și dezacordul dintre biroul federației de ciclism (care stabilise inițial o lună de zile de suspendare) și cel al C.N.E.F.S., care recomanda o măsură mai severă, probabil — gîndeam noi — din dorința de a face din cazul respectiv un sever avertisment pentru oricine s-ar mai fi încumetat să recurgă la substanțe toxice și, totodată, un exemplu educativ, adresat în primul rînd lui G. Moiceanu și apoi tuturor celorlalți sportivi.

Dar, ne-am înșelat, deoarece primul care n-a priceput ce se petrece cu el și cu judecătorii săi a fost însuși G. Moiceanu, ale cărui peregrinări pe culoarele federației, ale redacției noastre și prin birourile conducerii C.N.E.F.S. dovedesc nu numai neliniștea și incertitudinile sale, ci și o incapacitate de a-și apropia în mod sincer puținele explicații primite. Așa se face că drumul său a devenit un circuit închelat în redacția noastră, acolo unde „i se făcuse rău" și unde urma să și-l în-

Emanuel VALERIU

(Continuare în pag. a 2-a)

(XXIV) FIORDURI ȘI SFINCȘI

PATRU ÎNTR-O LOTCĂ

Dobrogea ne-a arătat primul său pinten puțin înainte de Dervent — niște colonade de piatră unite între ele, ridicîndu-se chiar pe mal, pe solul acela sărat, acoperit de iarbă rară. Alesesem, pentru a ne urma călătoria, brațul principal al Dunării și nu Borcea, tocmai pentru a vedea stîncile scoțîndu-și labele pe țărm. Și n-am fost înșelați în așteptări.

Dincolo de colonade, un sfinx cu nasul mîncat privea apa pe sub pleoapele coborîte, iar după insula Păcuiul

Camil BACIU

(Continuare în pag. a 2-a)

PRIMUL CUPLAJ OFICIAL AL SEZONULUI DE FOTBAL

În prima etapă a noului campionat al diviziei naționale A, meciurile din București se vor disputa în cuplaj pe stadionul „23 August". În deschidere, de la ora 15,30, Rapid va primi replica Petrolului, iar la ora 17,30 va începe partida Steaua — F. C. Argeș.

UNDE ESTE „MARELE ÎMBLÎNZITOR"?

Dacă i-ați cere unui iubitor al fotbalului, dintre cei nelipsiți de pe stadioane, să vă indice un număr de „cavaleri ai fluierului" care se bucură în ochii lui de o considerație specială, acesta ar rămîne, un timp, descumpănit. Poate chiar că n-ar reuși să vă dea un răspuns, oricît de mare ar fi timpul de gîndire pe care i l-ați lăsa la dispoziție.

Firește, faptul că, în fotbalul nostru, nu avem în momentul de față cîțiva arbitri care să se detașeze net de grosul plutonului, bucurîndu-se de un plus de încredere în rîndurile jucătorilor și spectatorilor, își are explicația, în primul rînd, în felul cum se comportă pe teren conducătorii de joc. Foarte puțini dintre aceștia au reușit să-și cîștige un prestigiu real, care să-i ajute în rezolvarea delicatelor probleme de arbitraj. Or, publicul, ca să nu mai vorbim de jucători, trebuie SĂ ȘTIE că X este un arbitru competent și corect, ale cărui decizii chiar dacă contravin uneori așteptărilor sale nu pot în nici un caz să fie privite ca abateri de la etica sportivă, ci, cel mult, ca greșeli. Și acestea, discutabile.

S-ar părea că un asemenea arbitru, adevărat „îmblînzitor" al mulțimilor, n-ar putea să existe în lumea explozivă a fotbalului, unde ceea ce îl mulțumește pe unul îl nemulțumește pe celălalt, ducînd la judecăți subiective, contradictorii, de cele mai multe ori deosebit de aprinse. Și totuși, au existat astfel de arbitri: un Denis Xifando, în urmă cu 30—35 de ani, sau un Costică Mitran, acum 15—20 de ani. Nici ei, nici alți arbitri care ar putea fi amintiți — Teofil Morariu, Gabriel Rusu, Tică Iliescu, Mircea Crețescu etc. — nu descoperiseră o rețetă miraculoasă, care să le pună totdeauna de acord deciziile cu punctele de vedere înfierbîntate ale spectatorilor. Dar, AUTORITATEA ȘI RESPECTUL de care se bucurau acești „referees" era atît de mare, încît și cei mai fanatici susținători de echipe găseau o clipă de luciditate pentru a se întreba dacă nu cumva cei care greșesc sînt chiar ei.

Nu e mai puțin adevărat că principiile care au stat, în anii din urmă, la baza delegărilor de arbitri, departe de a contribui la creșterea personalității unor conducători de joc, au dus la o nivelare din care fotbalul nu a avut nimic de cîștigat, corpul de arbitri devenind o apă și un pămînt. S-a folosit prea mult sistemul rotației — „să mai stea X, să mai arbitreze și Y" — la cîrma unor meciuri importante ajungînd astfel arbitri nu îndeajuns de cunoscuți, care porneau cu un handicap serios în „lupta" cu jucătorii și cu publicul. Orice s-ar spune, există o „carte de vizită", pe care un arbitru și-o făurește într-un număr mai mare sau mai mic de ani. Și ea contează foarte mult. Cu acest CREDIT INIȚIAL, un arbitru este mai în largul lui, furtuna tribunelor îl clintește mai greu. De altfel, spectatorul a făcut din totdeauna o legătură logică între meciul la care era chemat să asiste și arbitrul desemnat să-l conducă, numele arbitrului fiind unul dintre elementele care concură la crearea unui climat deosebit în jurul unei partide de fotbal, dîndu-i acesteia noi valențe, reliefîndu-i importanța.

Dar, pentru aceasta ar trebui să se renunțe la anumite considerente, să le spunem de ordin sentimental, de loc recomandabile într-o treabă serioasă și dificilă cum este arbitrajul. De ce să fie ținut pe tușă, cîte o duminică-două, un arbitru bun, în loc să fie folosit continuu, în baza argumentului că mai sînt și alții la rînd?

Jack BERARIU

O nouă repriză atletică la Poiana

Finalele campionatelor republicane ale seniorilor

Sîmbătă și duminică, în Poiana Brașov, vor avea loc întrecerile finale ale campionatelor de atletism ale seniorilor. Fiind vorba de cea mai importantă competiție internă a atletismului nostru, se așteaptă de la ea împlinirea mai multor deziderate:

1. PARTICIPARE CORESPUNZĂTOARE. Înțelegem prin aceasta ca la cele 31 de probe să fie prezenți toți atleții fruntași din țară, seniori și juniori, în așa fel ca fiecare start să fie pe deplin acoperit. Ar fi de dorit ca antrenorii să facă înscrieri reale, pe care să le respecte întocmai. Pînă una alta, o „mostră" negativ-demonstrativă: Dinamo l-a înscris pe Vamoș la 3 curse (1500 m, 5000 m și 3000 m obst.), toate programate în prima zi, între orele 16,20 și 18,10 !?

2. CALITATE. Mulți dintre atleții fruntași au avut o comportare mediocră la recentele „internaționale". Am dori ca, de data aceasta, nivelul performanțelor să fie cel mai ridicat. Competitorii trebuie, deci, să abordeze întrecerile cu maximum de seriozitate, punînd în joc întreaga lor capacitate fizică și morală, urmărind să-și ridice baremul valorii personale.

3. SELECȚIE. „Naționalele" sînt ultimul examen înaintea Jocurilor Balcanice. Acest prilej nu trebuie irosit, mai ales că F.R.A. a anunțat că la Atena nu va trimite decît pe acei atleți care vor realiza acum performanțe de valoare, chiar dacă echipele nu vor fi complete.

4. TEST PREOLIMPIC. Este o ocazie pentru candidații noștri la J.O. să-și confirme sau să-și realizeze normele cerute pentru participarea olimpică. Un stimulent care nu mai suportă comentarii!

Vasile Sărucan, cîștigătorul probei de lungime la Festivalul de la Sofia.

Foto: A. NEAGU

ÎNAINTE DE ANTRENAMENT...

În cabina echipei F. C. Argeș înaintea unui antrenament. Jucătorii sînt preocupați de ghete și de minge, cele două... instrumente ale activității lor. Se văd: Ivan, Prepurgel, Nuțu și Păciulete.

Inițiative

S-a pornit o întrecere. Cine o va cîștiga?...

Consiliile județene pentru educație fizică și sport sînt în întrecere. Este o competiție de un fel deosebit, care se va încheia o dată cu ultima filă a calendarului din acest an. Despre ce este vorba?

Pentru a stimula dezvoltarea activității sportive de performanță, Consiliul Național pentru Educație Fizică și Sport a aprobat organizarea unei întreceri la nivelul tuturor consiliilor județene, avînd cîteva obiective foarte precise, între care și îmbunătățirea recordurilor de juniori și seniori. Aceasta înseamnă că în toate județele vor trebui organizate cît mai multe concursuri, îndeosebi la atletism, destinate să corecteze unele rezultate modeste care au rămas în actualitate de ani de zile. Bine organizate, fie în asociațiile sportive de la sate, fie în școli, unde există posibilitatea cuprinderii unei mase cît mai largi de participanți, aceste concursuri ar putea să ne pună în fața unor situații de-a dreptul revelatoare.

Un al doilea obiectiv al întrecerii: realizarea de noi clasificări sportive. Este un alt deziderat neîmplinit, mai ales în viața sportivă a multor asociații și chiar cluburi din țară. Într-adevăr se face imperios simțită nevoia de a se spori numărul sportivilor cu clasificări superioare, ceea ce ar determina obținerea unui echilibru valoric în toate județele. Iar ca efect, în perspectivă — o îmbunătățire a performanțelor chiar și pe plan național. De asemenea, creșterea numărului de clasificări sportive ar influența sensibil și configurația loturilor naționale.

În fine, întrecerea mai prevede amenajarea a cît mai multor terenuri sportive simple, a unor mici complexe, al căror număr insuficient astăzi, în multe județe, face ca mulți tineri să stea încă departe de exercițiul fizic organizat.

Salutăm această frumoasă inițiativă. Ne propunem totodată să o urmărim periodic, scoțînd în relief interesul și străduința acelor activiști sportivi care vor realiza integral obiectivele întrecerii.

La piscina Dinamo

ȘI ACUM - JUNIORII LA START!

Juniorii natației românești au preluat ștafeta marilor competiții ale anului și începînd de astăzi dimineața (piscina Dinamo, de la ora 10) ei vor începe pasionanta lor dispută pentru mult rîvnitele tricouri de campioni ai țării.

De la startul probelor nu vor lipsi **Anca Andrei** (într-o nouă tentativă de obținere a normei olimpice), **Eugen Almer, Cristina Stănescu, Dragoș Țurcanu, Gabriela Gonos, Mihai Movanu, Georgeta Cerbeanu, Ion Miclăuș, Vlad Belea, Radu Diaconescu, Edda Schuller.** Și alături de ei, cu siguranță, vom revedea și pe performerii recentului campionat de copii: **Liviu Copcealău, Zeno Oprițescu, Gh. Lupu, Gyongy Sovago, Lucia Radu, Anca Mihăescu, Teodor Nicolae** și **Anca Groza.** Atenție, deci, cronometrori — un nou val de recorduri se apropie.

Întrecerile se vor desfășura zilnic, de astăzi și pînă simbătă, cu serii dimineața și finale după-amiaza.

Anca Andrei — una din protagonistele „naționalelor" de juniori.

TURNEUL FINAL AL CAMPIONATULUI NAȚIONAL DE JUNIORI LA VOLEI

Începînd de azi și pînă duminică, pe terenurile de volei ale Școlii sportive din Sibiu, se va desfășura turneul final al campionatului național de juniori.

Meciurile vor fi conduse de arbitri din București, Brașov și Sibiu. Iată programul primelor trei întîlniri: Lic. cu program de ed. fizică Rm. Vîlcea — Lic. N. Bălcescu Cluj, C.F.R. Timișoara — Șc. sp. Ploiești, Șc. sp. nr. 2 Buc. — Rapid Buc.

Sever Dron și Ecaterina Horșa învingători

În finala probei de simplu bărbați a concursului de tenis din Capitală, Dron l-a învins surprinzător pe Mărmureanu cu 6—3, 6—0. La simplu femei, în finala probei, Ecaterina Horșa a dispus de Eleonora Dumitrescu cu 8—6, 6—3. În semifinalele de simplu femei s-au înregistrat următoarele rezultate: E. Dumitrescu — M. Ciogolea 4—6, 6—2, 6—4, E. Horșa — J. Boboc 3—6, 6—1, 6—2. (C. Pufu).

DRUM BUN!

Ancheta ziarului „Sportul":

VIITORUL TURISTIC AL DELTEI DUNĂRII

Delta — un imens parc național

Din Sibiu, ne-a parvenit scrisoarea cititorului FRITZ KRAUSE, care face o serie de propuneri de ordin general în legătură cu dezvoltarea turistică a deltei. Ele constituie un punct de vedere interesant, relevînd un iubitor sincer al frumusețiilor naturii. Redăm o serie de pasaje din scrisoarea sa.

Consider că trebuie să se pornească de la ideea că valorificarea turistică a deltei Dunării va atrage un număr imens de turiști, ceea ce ar aduce importante venituri statului, așa încît s-ar amortiza, în scurt timp, orice amenajare și eventualele sacrificii din alte domenii de activitate economică.

Un prim pas ar trebui făcut declarînd întreaga Deltă parc național. În felul acesta s-ar asigura păstrarea intactă a naturii și exploatarea foarte limitată a bogățiilor deltei.

De exemplu, dacă este adevărat că se practică pescuitul electric în deltă, acesta ar trebui interzis cu desăvîrșire, deoarece curentul electric distruge atît peștii mari cît și puietul, deci hrana de bază pentru păsările deltei.

De asemenea, crearea unui parc național ar însemna ocrotirea păsărilor : s-ar limita la maximum exploatarea stufului și astfel s-ar menține locurile de cuibărit ale păsărilor.

Pescuitul fiind necesar, ar urma să fie practicat de pescarii amatori și, firește, de localnici, cu mijloacele lor tradiționale, ceea ce ar întări una din trăsăturile pitorești ale deltei.

O valorificare turistică rațională a deltei trebuie să urmărească, în primul rînd, diversificarea și modernizarea mijloacelor de acces în această zonă. Cred că este necesară modernizarea șoselei Tulcea-Murighiol și, eventual, prelungirea ei.

De asemenea, cred că ar fi bine să se construiască o serie de „baze de plecare" prevăzute cu un camping, cu locuri de parcare a mașinilor, un număr de bărci cu motor sau măcar bărci cu vîsle care să poată fi închiriate, împreună cu ghizi bine instruiți.

În aceste „baze de plecare" turiștii ar trebui să găsească de închiriat undițe și materiale de pescuit. Acolo unde este posibil, ar fi de dorit să se amenajeze și o mică plajă.

Deoarece majoritatea turiștilor vin cu mijloace auto și nu toți dinspre Constanța, consider că este strict necesar să se asfalteze șoseaua Măcin-Tulcea. În sprijinul acestor turiști, cred că este necesar să se amenajeze, în orașul Tulcea, un loc de parcare păzit unde să poată fi lăsat vehiculul, pe timpul excursiei în deltă.

Pentru turiștii care vin cu trenul sau alte mijloace consider că trebuie mărit numărul curselor de vapor atît de la Galați la Tulcea, cît și de la Tulcea spre cele trei brațe ale deltei.

De la aceste „baze de plecare" amenajate lîngă șosea sau lîngă comunele în care acostează vaporul, turistul, cu barca închiriată și cu un ghid, ar putea pleca individual sau în grup, cutreierînd delta, după indicațiile ghidului sau după itinerarul ales din hartă. Iată, de ce, este absolut necesară o hartă foarte precisă a deltei.

Pe parcursul acestor itinerarii, în locurile cele mai pitorești, turistul va trebui să găsească mici locuri de popas, formate din cîteva corturi sau căsuțe prevăzute cu un minim de confort și cu puncte alimentare bine aprovizionate.

Acolo unde este posibil, chiar și pe distanțe scurte, consider că trebuie amenajate, plecînd de la locurile de popas, poteci turistice marcate (de exemplu : prin pădurea Letea)

Consider, în sfîrșit, că ar trebui să se prevadă modernizarea plajelor de la Sulina și Sf. Gheorghe ca și construirea unor hoteluri moderne pe aceste plaje.

O nouă pledoarie pentru șosele

Un cititor din Constanța, ing. ION URSAC, ne mărturisește că, după o prealabilă discuție într-un cerc de prieteni iubitori și cunoscători ai deltei, a ajuns la concluzia că această zonă turistică trebuie înzestrată cu o rețea de șosele care ar înlesni accesul turiștilor și din punct de vedere al confortului și al rapidității. Iată ce ne scrie d-sa :

Construirea unor șosele de-a lungul celor trei brațe ale Dunării ar rezolva problema legăturilor între unele localități acum izolate și, în același timp, ne-ar oferi cîteva foarte atractive șosele turistice.

Imaginați-vă o șosea Năvodari—Vadu—Sf. Gheorghe, pe care ai, într-o parte, apele Mării Negre, iar în cealaltă parte lacurile Sinoe și Razelm sau unduitoarele întinderi de stuf ale Deltei. Sînt convins că nici o altă șosea turistică din Europa nu ar fi atît de căutată.

În ceea ce privește baza materială, cred că ar trebui înălțate construcții moderne (hoteluri, restaurante, cinematografe etc.) doar la Sulina, Maliuc, Sf. Gheorghe și Chilia Veche, în restul deltei fiind mai indicat să se amenajeze campinguri de-a lungul șoselelor de pe cele trei brațe (Chilia, Sulina și Sf. Gheorghe).

Pentru turiști, ar prezenta o mare atracție o rețea de campinguri la care să se poată ajunge în maximum 3—4 ore din Constanța (deci, pe șosele rutiere asfaltate) și care să ofere iubitorilor de natură satisfacții multiple (plimbări cu bărci pescărești, pescuit și vînătoare sportivă, urmărirea — din puncte special amenajate și cu aparatură optică adecvată — a vieții păsărilor din cele mai populate și interesante colonii ; degustarea unor preparate specifice deltei etc.).

Din sondajul făcut de subsemnatul în rîndul iubitorilor deltei — români și străini — a rezultat că excursiile cu șlepuri și șalupe nu satisfac decît gusturile turiștilor virstnici.

Inconvenientul principal în vizitarea deltei constă în timpul exagerat de lung necesar pentru a te deplasa de la Tulcea la Sulina (7—8 ore), Tulcea—Sf. Gheorghe (8—10 ore) pe cînd, pe șosele turistice, acest timp s-ar reduce cel puțin la un sfert.

Construirea celor trei șosele ar permite amenajarea de-a lungul lor a nenumărate puncte de mare atracție turistică, ar fi arterele principale prin care ar pulsa mai intens viață din mijlocul deltei.

Actualmente, în fiecare vară, sute de autoturisme din toate țările Europei invadează micuțele sate pescărești Murighiol și Dunavățul, care le oferă foarte puține atracții.

O călătorie de agrement de-a lungul unei șosele Năvodari—Vadu—Gură Portiței—Sf. Gheorghe ar satisface și pe cei mai pretențioși turiști, oferindu-le plaje curate pe întregul parcurs, puncte pentru închirierea de ambarcații cu vele sau rame pentru navigația pe lacurile și canalele interioare sau pe mare, cherhanale-restaurant ; zone speciale amenajate pentru pescuit și vînătoare sportivă, campinguri și cabane, puncte pentru observarea viețuitoarelor deltei, puncte de alimentare, bazine-acvarii ; rezervații pentru păsări, zone pentru pescuitul subacvatic la Sf. Gheorghe.

În plin sezon estival, prin cîteva stațiuni balneo-climaterice

CÎND ÎNDRUMĂTORUL SPORTIV ESTE... VIZITIU LA MAI MULTE TRĂSURI

Stațiunile balneo-climaterice constituie minunate locuri de reconfortare fizică, redeșteptînd în miile de oameni care-și petrec concediul în aerul proaspăt al munților pasiunea pentru mișcare. Așadar, exercițiul fizic, neglijat adesea, din cauza solicitărilor cotidiene este la largul lui în timpul vacanței.

Pentru a vedea dacă zilele de concediu ale amatorilor de drumeție și sport sînt bine folosite, am vizitat cîteva stațiuni de odihnă de munte.

Puține stațiuni balneo-climaterice din țara noastră se pot mîndri cu o bază sportivă atît de dezvoltată și variată ca aceea de la Tușnad. Aici există un club cu încăperi utilate cu mese pentru șah și tenis, terenuri de handbal, volei, baschet și fotbal, zonă de pescuit pe Olt, lacul Ciucaș, dotat cu toate cele necesare pentru înot și plimbări de agrement cu barca. Iarna, iubitorii de sport au la dispoziție pîrtii de schi și pistă de patinaj, echipament și numeroase sănițe.

Localitatea a căpătat, după împărțirea teritorial-administrativă a țării, noi atribute, devenind oraș. În planul de dezvoltare a orașului - sînt prevăzute importante schimbări și în domeniul sportiv. La primăvară, urmează să înceapă lucrările de construcție a unui teleferic între Tușnad-lacul Sfînta Ana ; de asemenea, vor fi amenajate patru noi pîrtii de schi, o cabană modernă, patinoare naturale, terenuri de baschet și volei.

După cum am arătat, stațiunea de la poalele masivului Harghita dispune la ora actuală de condiții pentru atragerea unui număr tot mai mare de tineri și vîrstnici în întreceri recreative, iar în viitor va dispune de o și mai largă bază sportivă. Firesc, se pune întrebarea : sînt folosite, în aceste zile, instalațiile sportive la întreaga lor capacitate ? Într-o singură zi am văzut nenumărați oameni pe plaja străndului, alții în bărci sau în apă, am asistat, în fața cantinei nr. 1, la o masivă plecare într-o excursie la Stînca Șoimilor, iar după-amiază zeci de cetățeni de toate vîrstele au pus stăpînire pe masa de tenis și terenurile de volei și handbal.

— **Excursiile la Poiana Muncitorilor, Turnul Apor, lacul Sfînta Ana și alte locuri deosebit de pitorești din împrejurimi, precum și concursurile pentru desemnarea celui mai bun pescar al serii,** ne-a spus Stelian Stoica, salariat al Casei de cultură, **atrag pe cei mai mulți dintre oaspeții noștri. Organizăm și alte întreceri sportive, programul lor fiind afișat pe o lună de zile la avizierul de la fiecare cantină. Vara trecută am avut în postul de îndrumător sportiv pe profesorul de educație fizică Carol Csaszar, un om foarte priceput și inimos, dar care a fost rechemat în toamnă la Miercurea Ciuc. În locul lui am fost nevoiți, pentru a nu pierde postul, să angajăm un instrumentist (și de asemenea cadre ducem lipsă), pe care îl ajutăm noi în treburile sportive, întrucît nefiind calificat nu poate da sfaturile necesare neavizaților și nu cunoaște regulamentele jocurilor. El lucrează însă efectiv pentru sport și doar colaborează la orchestra Casei de cultură.**

Prin urmare, la Tușnad există toate condițiile materiale pentru o rodnică activitate sportivă, dar lipsește un pilon important : organizatorul și îndrumătorul celor care vor să se relaxeze în concursurile preferate. Păcat !

★

„S-a întîmplat ca anul acesta să ne petrecem împreună concediul mai mulți colegi. Ne place să jucăm volei, șah și fotbal, dar aici în mijlocul naturii dorim cu toții să vizităm cît mai multe locuri pitorești, să cunoaștem împrejurimile care fac din Predeal o frumoasă stațiune de munte. De cînd sîntem aici (și a trecut o bună bucată de timp) nu s-a organizat nici o excursie, nici un concurs. Singura noastră distracție e... dansul".

Cuvintele aparțin muncitorului **Ion Bălulescu**, electrician la Atelierele C.F.R. Timișoara. Mergînd pe urmele acestei sesizări am constatat că, de cîțiva ani, plictiseala înlocuiește întrecerile sportive ce ar trebui inițiate de Casa de cultură. Majoritatea acțiunilor planificate (pentru că e obligatoriu să figureze și probleme sportive) în programul lăcașului de cultură sînt neinteresant concepute, ceea ce face ca adesea intențiile organizatorilor să nu fie finalizate. Tovarășul **Anghel Pîrvănescu**, locțiitorul directorului Casei de cultură, ne-a pus chiar de la început în fața unei cauze esențiale. El ne-a explicat că timp de cîteva săptămîni postul de îndrumător sportiv a fost ocupat de pianistul **Ion Burcoiu**, absolvent al Școlii medii de muzică. Forurile superioare n-au fost de acord cu angajarea pe post de îndrumător sportiv a unui pianist și au anulat numirea.

— Dar dv, de ce ați preferat un instrumentist în dauna unui cadru de specialitate — l-am întrebat pe interlocutor.

— Din mai multe motive. În primul rînd pentru că cadrele cu studii superioare fug în marile orașe. Apoi, avînd nevoie și de instrumentiști, am crezut că... împușcăm doi iepuri dintr-un foc. Anulîndu-se angajarea menționată, sîntem nevoiți să transformăm postul de îndrumător sportiv în cel de instrumentist. Ion Burcoiu va lucra, în continuare, pentru sport, iar noi vă promitem că vom lua toate măsurile ca de acum înainte treburile să meargă bine.

Greu de crezut ! Ne întrebăm : ce rezultate se așteaptă atunci cînd structura organizatorică înlătură tocmai postul în care un om potrivit ar putea să dea viață activității sportive din stațiune. Și, curios lucru, Comitetul județean pentru cultură și artă, care aprobă și desființează posturile, nu observă nimic...

★

Am mai vizitat stațiunile Sinaia, Bușteni și Mălnaș și, cu excepția primei localități, peste tot cei care răspund de activitatea sportivă la casele de cultură au alte obligații profesionale, excursiile, concursurile de șah, tenis, volei etc. organizîndu-le pe... apucate. Așa se întîmplă cînd îndrumătorul sportiv este... vizitiu la mai multe trăsuri. Cu o activitate sportivă desfășurată printre... picături nu se poate crea climatul propice unor manifestări atractive, care să răspundă cerințelor legitime ale oamenilor veniți la odihnă.

Tr. IOANIȚESCU

Ca și Moiceanu să priceapă...

(Urmare din pag. 1)

drepte, infirmînd în scris ceea ce nimeni nu ar fi putut să infirme : tristul adevăr petrecut cu cîteva luni în urmă. Ne-am dat astfel seama că G. Moiceanu trebuie ajutat să priceapă ceea ce alții n-au știut sau n-au dorit să-l facă a înțelege.

E drept că ziarul nostru a considerat că-și îndeplinește o datorie de onoare făcînd publice, pentru prima oară, niște fapte profund reprobabile și care nu se petrecuseră doar în „Cursa Păcii" cu un sportiv român, deoarece G. Moiceanu nu a recurs cel dintîi la doping și — din păcate — n-a fost nici cel din urmă.

În articolul editorial „Vorbitul în șoaptă", publicat în Sportul Nr. 180 din 13 mai ort., redacția trăgea semnalul de alarmă, amintind cîteva din cazurile asemănătoare petrecute în ciclismul autohton și nesancționate din nefericire, așa cum se impunea (dovadă cea mai clară fiind însăși repetarea lor). De aceea, nu le vom reaminti. Cei mai vechi în sport n-au uitat scena tristă pînă la groază petrecută pe stadionul Tineretului din Capitală, cu aproape 20 de ani în urmă, cînd atletul timișorean Ion Păscu se prăbușise pe zgură în convulsii inexplicabile pentru unii; alții își reamintesc poate de acea probă de mars din anul 1953, în care un concurent, pe stadionul Republicii, își pierduse controlul gesturilor.

Acestea fuseseră începuturile, oarecum „romantice", dacă lupta cu primejdia de moarte în condițiile necinstei poate avea ceva romantic în ea. Pe atunci, de regulă, se recurgea la pastilele de pervitin sau benzidrin, la fiolele de strienină, după rețete bășești, fabricate ad-hoc de sportivi și ingurgitate pe furiș în încăperile complice ale W.C.-urilor de sub tribune. De atunci, însă, dopingul a fundamentat o industrie și i-a îmbogățit pe mulți. Niciodată însă pe sportivi !

În articolul „Vorbitul în șoaptă" nu se pomenea nimic despre un lucru știut, dar tot din șoptite, că eșecul de la Zürich al fotbaliștilor români tot unui astfel de „tratament" i s-a datorat. Nu s-a dat glas nici acelor suspiciuni mai recente, izvorîte din „inexplicabila" comportare a luptătorilor noștri la campionatele europene de la Västeras, deși acolo, în locul glucozei obișnuite (admisă de regulamentele sportive), reprezentanților noștri li s-au oferit niște fiole de proveniență japoneză, mai puțin familiare și poate mai puțin ortodoxe, care au produs unor luptători vărsături. În articolul de acum cîteva luni ne-am referit doar la fapte sigure, fundamentate pe analize serioase (și repetate) de laborator.

Dacă G. Moiceanu a putut să spună că a băut bere și coniac după cursă, sigur de nevinovăția sa, atunci să răspundă tehnicienii care i-au recomandat alcool după efortul unei etape într-o competiție care abia începuse.

Aceste fapte cunoscute nu sînt luate însă în discuție cu suficient curaj și simț de răspundere, cu competență deplină și intransigență, nici de federația de ciclism și nici de către conducerea superioară a C.N.E.F.S., deși sarcinile care le revin amîndor foruri sînt fără echivoc atunci cînd este vorba despre respectarea legilor celei mai depline sportivități, despre apărarea sănătății sportivilor fruntași și — mai presus de toate — de consolidarea permanentă a prestigiului sportului românesc.

Faptul că pînă în prezent nici o federație n-a prevăzut sancțiuni și măsuri educative care să blocheze drumul clandestin al dopingului, că Biroul C.N.E.F.S. nu a dat hotărîte dispoziții în acest sens, a făcut ca primul caz oficial din sportul nostru să fie depistat într-o confruntare internațională, găsind complet descoperită oficialitatea de resort, căreia i-au fost necesare aproape trei luni pentru a găsi o soluție pe care o considerăm nesatisfăcătoare. Aceasta nu pentru că măsurile luate împotriva lui G. Moiceanu n-au fost mai drastice, ci pentru că el a fost considerat singurul vinovat și pentru că — poate cu excepția F.R.C. — cazul acesta n-a fost dezbătut public, cu participarea unor tovarăși din conducerea C.N.E.F.S., a tuturor sportivilor fruntași, a lui București, dar și în provincie, a tuturor antrenorilor și activiștilor sportivi din cluburi și asociații, care să vadă și să înțeleagă că asemenea fapte nu au nimic comun cu ideologia socialistă despre sport și că sînt reprimate cu cea mai neclintită hotărîre.

Cînd în lumea capitalistă viața sportivă este cutremurată de decesul unui campion mondial cum a fost ciclistul englez Tom Simpson, al unui campion de box, vest-germanul Ioseph Elze, cînd un talent de valoarea francezului Roger Riviere a devenit infirm pentru tot restul vieții, cînd o vedetă de talia rutierului italian Gianni Motta este adusă în fața justiției (ca și antrenorul lui Elze, de altfel) ca dramatice consecințe ale dopajului, nu se poate asista cu pasivitate la tentativele de infiltrare ale acestui flagel în sportul nostru, decît în mod vinovat. Trecînd, dacă se poate trece, peste jignirea adusă sportului românesc în „Cursa Păcii", ne întrebăm: cine ar fi răspuns și cum anume în cazul unui tragic deznodămînt a cărui victimă ar fi putut fi, să zicem, G. Moiceanu ? Cine anume și-ar fi asumat, de asemenea, răspunderea creșterii și educării celor trei copii ai săi ?

Atunci cînd pe culoarele și în birourile federații'or se ventilează idei de genul : „Și alții fac la fel", sau „Alții au găsit modalitatea anihilării urmelor, noi încă nu", orice explicație, de o naivitate nepermisă a „egalizării" condițiilor de întrecere, fără ca cineva să ia poziție fermă împotriva unor astfel de mentalități, înseamnă că se ignoră înseși principiile de bază ale concepției despre sportul de tip socialist, încrederea în superioritatea acestuia față de cel capitalist, în care sportivul este supus adeseori exploatării managerilor, antrenorilor, proprietarilor de arene și stadioane și intereselor bursei pariuri'or. Cînd un sportiv fruntaș recurge la doping și este descoperit, el își atrage tristă simpatie și compasiune a opiniei publice, pentru că în tentativa sa se întrevede, sau se presupune, disperarea omului nevoit să apeleze la soluții extreme pentru a-și salva existența. În condițiile sportului nostru, asemenea situații nu pot să existe și, de aceea, în cazul folosirii dopingului, locul compătimirii este luat de revolta legitimă față de necinste, în primul rînd, și de importarea unor mijloace compromițătoare și compromise în același timp.

Sportul are menirea, în condițiile socialismului, de a da societății oameni sănătoși, echilibrați sub raport moral, și să asigure națiunii o capacitate fizică mereu în creștere. Toate celelalte aspecte care se ivesc în fenomenul vieții sportive nu pot fi decît adiacente scopului final, nu pot fi apreciate decît drept căi și mijloace de asigurare a țelului exprimat. De aceea, performanța și sportul de masă comunică în timp, în ambele sensuri, contopindu-se în coeficientul biologic general al poporului, alături de celelalte capacități de manifestare ale acestuia.

Sprijinul acordat de statul nostru mișcării sportive fundamentează raporturi morale de un anume tip, care exclud fenomenul exploatării sportivului, dînd, în același timp, o libertate de manifestare multiplă și în planul relațiilor, în vederea îndeplinirii deziderateior majore ale sportului, ca element social-educativ, la nivelul epocii actuale.

Această conștiință se cere a fi transplantată fiecărui practician al sportului din țara noastră, pentru a se realiza, la nivel superior, acea unitate de concepție despre rostul și rolul exercițiului fizic dus pînă la limitele maxime ale capacității omenești sau păstrat la dimensiunile accesibile posibilităților fiecărui îndrăgostit de mișcare și efort organizat.

Iată resorbul care a declanșat acum cîteva luni (destul de tîrziu, de altfel, o recunoaștem) dezvăluirea reprobabilei fapte comise de G. Moiceanu. Această luare de poziție s-a soldat cu instituirea de către Ministerul Sănătății a unei comisii antidoping, care și-a și început activitatea. Era de datoria C.N.E.F.S. să ceară îndată după J.O. de la Tokio înființarea unui asemenea for, mult mai util, fără îndoială, decît altele create de atunci și pînă acum.

Atragem atenția că auspiciile sub care comisia antidoping a început să activeze nu sînt dintre cele mai bune și nu din cauza ministerului de resort. Se și vorbește, frecvent, chiar și în prezența sportivilor, că mijloacele de investigație sînt sumare și nesigure, că substanțele chimice se procură cu greutate și în cantități insuficiente, punîndu-se astfel sub semnul îndoielii înșeși rezultatele analizelor obținute (vezi cursa ciclistă a clubului Steaua). Nu am fost încă informați dacă s-au importat de către C.N.E.F.S. aparatele necesare controlului antidoping, conform sarcinii pe care conducerea acestei instituții a primit-o, încă din primele zile ale lunii iulie, de la forurile de partid. Această ar fi fost o știre în stare să creeze un sprijin real comisiei medicale care, în treacăt fie spus, este prea intim și poate interesat legată de organele sportive propriu-zise, în alcătuirea ei intrînd, în principal, aceiași medici care mai au răspunderi diverse în cadrul federațiilor și chiar al C.N.E.F.S.

Acum, în fața judecății exprimate de F.R.C. și acceptată de Biroul C.N.E.F.S., credem că nu greșim afirmînd că ea nu-și atinge scopul și că se înscrie mai curînd în aria necorespunzătoare a măsurilor luate de ochii lumii. Aceasta, pentru că în sancțiunea dată lui G. Moiceanu au fost incluse o serie de calcule (virsta actuală a lui Moiceanu, capacitatea lui de a mai face performanță etc.), evitîndu-se implicarea altor factori răspunzători, cel puțin în egală măsură cu G. Moiceanu. Nu se poate accepta, astăzi, că un sportiv recurge la doping fără știrea și încuviințarea antrenorului său, fără supravegherea, de cele mai multe ori, complice a medicului. Aceasta, mai ales cînd este vorba de un membru al unei echipe naționale, supus în mod aproape neîntrerupt dublului control exercitat de organul tehnic și medical.

Lăsîndu-se la o parte anturajul care a făcut posibilă sau a determinat greșeala lui Moiceanu, avem sentimentul că este pedepsită doar victima (deoarece, după cum se știe, substanțele toxice se răzbună asupra organismului său), în vreme ce complicii morali ai faptei cad în afara pedepselor. Dacă G. Moiceanu nu a acuzat pe nimeni, asumîndu-și întreaga răspundere a faptei sale, așa cum a făcut-o cu patru ani în urmă și Ion Cosma, „eroismul" său ni se pare donquijotesc. Reamintim, totuși, că sancțiunea lui I. Cosma, care „pierduse" startul probei olimpice la Tokio, a fost mai aspră decît cea a lui G. Moiceanu, deși pierderea unui start se poate întîmpla oricărui sportiv. S-a ținut totuși seama, atunci, fără să se afirme public acest lucru, că de fapt I. Cosma părăsise startul tocmai pentru a se debarasa de produsele farmaceutice interzise, aflate asupra sa în momentul apariției comisiei de control antidoping.

G. Moiceanu, care a adus atîtea satisfacții susținătorilor clubului său, tuturor iubitorilor ciclismului de la noi, culorilor naționale, se vede acum pedepsit aspru și se crede nedreptățit, pentru că el mai gîndește că gestul său din „Cursa Păcii" era în avantajul echipei reprezentative, dîndu-i chiar o nuanță de „sacrificiu" și de „patriotism". Nimeni pînă acum, se pare, nu i-a explicat lui Moiceanu că eroarea sa provine tocmai de aci, că în calitate de purtător al tricoului tricolor și — mai ales — de căpitan al echipei el a riscat nu numai rezultatul, evident mai puțin important (comparativ vorbind), ci prestigiul și onoarea sportului nostru, pe care el cel dintîi trebuia să le apere. Sfătuindu-l să se „explice" cu ziarul nostru, nu i se face un serviciu, nici lui, nici altora, nu i se înlesnește o atitudine corectă de denunțare a complicităților posibile și care l-au determinat, probabil, să apeleze la doping, nu se curăță rana pricinuită moralei sportive și nu se sterilizează plaga constatată.

În locul unei polemici sterile, de culise, ar fi mult mai utilă o atitudine transantă, împotriva primejdiei reprezentată de doping, atît pentru sănătatea sportivilor, cît și pentru morala stadionului, o atitudine izvorînd din cunoașterea profundă a caracterelor specifice sportivului de tip nou, a substanței sale nealterată de trecerea timpului și pe care avem datoria de onoare de a o dovedi și susține prin fapte și nu numai de a o exprima.

Ca G. Moiceanu să înțeleagă toate acestea, era absolut necesar ca alții să o fi făcut înaintea lui.

Sancțiuni date unor atleți

Luînd în discuție o serie de abateri petrecute în grupa săritorilor în înălțime, pregătită de antrenorul **C-tin Dumitrescu**, biroul F.R.A. a luat următoarele măsuri: 1. Se suspendă pe timp de un an atleta **Alexandrina Stoenescu**, pentru lipsă de interes în pregătire, pentru rezultate necorespunzătoare și repetate abateri disciplinare; 2. Se dă avertisment atleților **Virginia Bonci, Cornelia Popescu și Aurel Popescu**, pentru abateri disciplinare; 3. Se dă un ultim avertisment antrenorului **C-tin Dumitrescu**, pentru slaba muncă educativă desfășurată în cadrul grupei pe care o pregătește și pentru atitudine neprincipială în relațiile cu sportivii.

(Urmare din pag. 1)

lui Soare se ascundeau ruinele cetății Dervent.

Vîntul ne-a ajuns din urmă peste puțin și ne-a condus pe sub dealuri golașe pînă la Pîrjoaia, care ne fusese recomandată drept „o țară a fructelor". S-ar putea să existe fructe miraculoase, dar nouă ne-au fost vîndute două kilograme de struguri acri și un kilogram de pere sparte, cu un preț mai ridicat decît cel din Piața Amzei, la București. Pîrjoaia ne-a lăsat un gust sălciu — nu fusesem speculați și nici primiți inospitalier în nici unul din satele aflate de-a lungul Dunării, iar pescarii, ca și țăranii, înfățișați în capitolele precedente, stau mărturie întru aceasta.

Vîntul însă continua să sufle din pupa, ștergîndu-ne impresia lăsată de pîrjoienii neprimitori.

Pe malul dobrogean se înșirau coline dezbrăcate de orice vegetație, în afara unor terburi mărunte și a unor copaci ascunși în pliurile coamelor argiloase. Și, din loc în loc, piatra se ridica de sub pămîntul galben, formînd peșteri și dolmeni, creînd aproape un defileu la ieșirea din Ghizdărești, masive stîncoase puternice închideau Dunărea într-un cadru specific riurilor de munte, retrăgîndu-se iar pentru a închipui fiorduri pitice.

De la un țărm la altul treceau lotci conduse de bătrîni cu bărbi de mătură, sau de femei, și chiar sub fiordul Ghizdăreștiului am văzut o barcă plină de copii, al căror vîslaș, nu mai mare de cinci ani, se ridica la fiecare mișcare pentru a nu scăpa din mîini buturile ramelor. Barca se legăna sub așanumita stîncă a Celelor, iar copiii ne priveau tăcuți, toți blonzi și rumeni, asemenea majorității copiilor din satele lipovenești.

O furtună iscată din senin înainte de Hîrșova ne-a făcut să ne adăpostim după un șlep. Doar cînd am urcat pe puntea șlepului spre a cerceta întinderea zonei frămîntată de valuri, am găsit o Dunăre aproape calmă. Era unul din capriciile fluviului — acela de a naște furtuni și de a le stinge după o clipă, într-un cot sau la o lărgire a albiei.

Am trecut apoi prin fața Hîrșovei, al cărei port se întinde între două masive portale de piatră, dintre care unul a fost folosit, pare-se, și de către constructorii romani ai cetății Carsium, ca și de către constructorii unei cetăți turcești. Arcuindu-se între aceste două bastioane, orașul se retrage cățărîndu-se pe dealuri.

Și ca un răspuns dat sfincșilor și bastioanelor de piatră ale fluviului, oamenii au înălțat aici două construcții de-a lungul unei porțiuni aproape drepte a Dunării și ale căror capete le încununează. Una e biserica din Ghizdărești, atît de robustă în comparație cu casele din jur, încît le face aproape să dispară. Cealaltă e somptuoasa biserică a Hîrșovei. Turlele ei continuă să se vadă și din josul apei, acolo unde dealurile încearcă să o ascundă, dar pînă la urmă ele se retrag și biserica se înalță pe măsură ce te depărtezi.

Apoi Dunărea face un cot, bastioanele și cupolele dispar, lotcile se odihnesc pe nisipul plajelor. Se înserează. Putem să întindem corturile.

fotbal

PENTRU A DOUA OARĂ, CUPA BUCUREȘTIULUI ÎN DIVIZIA A, 16 ECHIPE!

Actul de naștere al competiției de fotbal din țara noastră a fost semnat într-o atmosferă rece, și la propriu și la figurat, de cîțiva temerari, la 6 decembrie 1909. Din acel moment, fiecare pas în timp nu făcea altceva decît să permită materializarea unei inițiative, apreciată mult mai tîrziu decît s-ar fi cuvenit. Depășindu-se relativ greu stadiul pionieratului fotbalistic (1909—1921), precum și cel necorespunzător al perioadei districtuale (1921—1932), în 1932 apar idei organizatorice înnoitoare. O dată cu acest an, fotbalul intră pe făgașul actual al diviziei naționale, care s-a dovedit a fi cea mai satisfăcătoare formulă de campionat. Însă, destul de des, și aceasta, la rîndul ei, a suferit transformări privind, mai ales, numărul de echipe participante. Ca o curiozitate, amintim că, în divizia națională, cel mai mic număr (11) de echipe participante a fost în anul 1953, iar cel mai mare, în ediția 1937—1938, cînd și-au disputat invidiatul titlu de campioană nu mai puțin de 30 de echipe, împărțite în două serii. De remarcat că, în cea mai populară competiție a fotbalului nostru, au figurat, uneori, cîte două serii, iar alte ori un număr impar de echipe. Iată cîteva exemple:

— ediția 1932/33 s-a desfășurat după formula cu două serii, fiecare de 7 echipe;

— 1933/34: două serii, fiecare de 8 echipe;

— 1937/38: două serii, fiecare de 10 echipe;

— 1940/41: 13 echipe participante;

— 1953: 11 echipe la sfîrșitul turului, C. A. Cîmpulung Moldovenesc a fost scoasă din competiție);

— 1953: 13 echipe participante;

— 1962/63: 14 echipe (la sfîrșitul turului, Viitorul București a fost scoasă din competiție).

Așadar, pentru a doua oară în decursul existenței sale, în acest an, divizia națională va avea un număr de echipe sporit la 16. Această lărgire a participării, în concordanță cu stadiul dezvoltării fotbalului autohton, necesită o prelungire (dar și o mărire) a efortului jucătorilor, așa cum o cer și exigențele fotbalului contemporan.

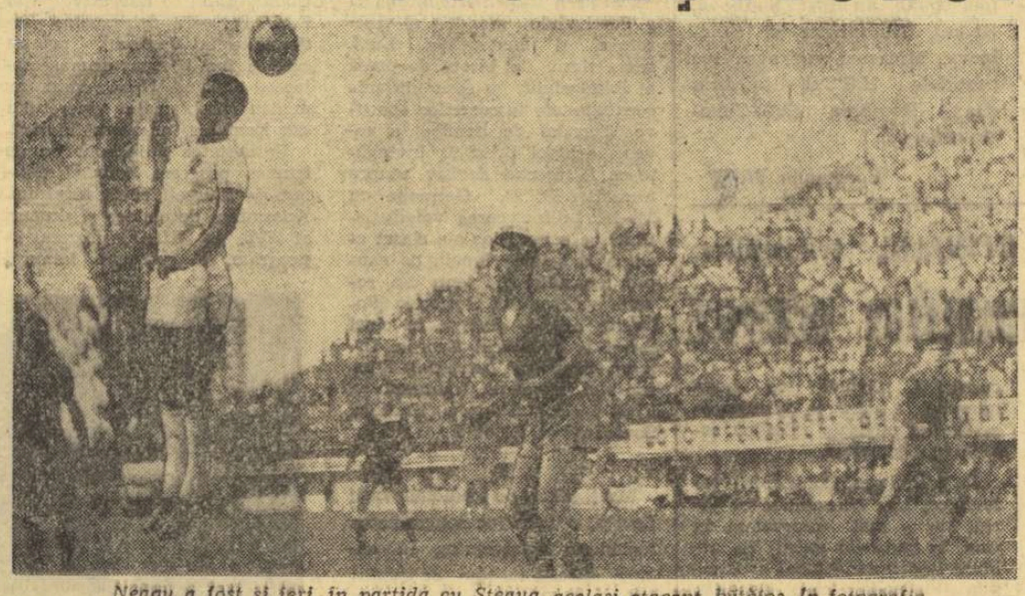

Neagu a fost și ieri, în partidă cu Steaua, același atacant bătăios. În fotografia noastră, Neagu reia balonul cu capul spre poarta lui Suciu. Foto: I. MIHAICA

RAPID — STEAUA 1—1 (0—0)

Foarte spectaculoasă și plină de „peripeții" această partidă dintre Rapid și Steaua, programată, ieri pe stadionul Giulești, în „Cupa Bucureștiului". Spectaculoasă, pentru că jocul celor două echipe a plăcut foarte mult, fiind presărat cu faze frumos construite, cursiv, atît la mijlocul terenului, cît și în fața buturilor lui Răducanu și Suciu — ambii în mare formă. Cu „peripeții", pentru că meciul a fost întrerupt în două rînduri (în min. 11 și 56) — spectatorii, peste 25 000, sărind gardul de sîrmă și așezîndu-se pe marginea terenului. După ce, în min. 60, Voinea a deschis scorul, profitînd de faptul că apărarea Rapidului s-a oprit reclamînd ofsaid la S. Avram, în min. 77 Lupescu ratează o lovitură de la 11 m, acordată de arbitrul Constantin Petrea, la un fault comis de Dumitru Nicolae asupra lui Neagu. Egalarea s-a produs cu 7 minute înainte de final, cînd Neagu a reluat în plasă o minge revenită din bară, la un șut al lui Jamaischi, expediat din afara careului. Evoluția giuleștenilor a fost o plăcută surpriză. Marian Popescu și proaspătul legitimat, Angelescu, dispunînd de resurse tehnice suficiente să acopere „golul" creat prin absența lui Dumitriu II și Ion Ionescu.

În deschidere, Steaua (tineret) — întărită cu Soo, Jenei, Creiniceanu și Manea — a învins cu 5—0 (2—0), constituind „punctul de greutate" în cucerirea Cupei.

DUMITRU VIȘAN

DINAMO — PROGRESUL 2—0 (2—0)

Dacă „mini-jupul" s-a răspîndit mai peste tot, fotbaliștii noștri ce și-au zis? Hai să fim și noi la modă. Dar cum? Simplu. Jucăm un „mini-fotbal". Și meciul Dinamo — Progresul a demonstrat cu prisosință ce înseamnă această modă.

Primele 20 de minute s-au desfășurat într-un ritm oarecum acceptabil, cu unele faze de poartă, în urma cărora dinamoviștii, mai abili și parcă mai interesați, au rezolvat conturile de la început. În min. 4, Haidu, lansat, centrează din viteză și Dumitrache, sosit în mare grabă la fața locului, înscrie: 1—0. În min. 18, Pîrcălab îi încurcă într-o fină țesătură de driblinguri — ca la ghergheț — pe Constantinescu, pe Manta, chiar și... bara și înscrie: 2—0. De-acum în colo... pledoarie în favoarea „modei": ritm lent (dinamoviștii, e drept, se străduiau pe alocuri să pară mai „neconformiști"), conduceri exasperante de balon, mișcare insuficientă în teren, „altruism" reciproc în transmiterea balonului de la o echipă la alta.

Să fi fost oare o „dozare" a eforturilor pentru prima etapă? Poate! Dar, mai degrabă sîntem tentați să vedem că este vorba de un joc stereotip, depășit de multă vreme, de care ar fi necesar să ne depărtăm cît mai grabnic. Să sperăm că-i vom vedea începînd de duminică, pe fotbaliștii noștri, în „străile" noi. Potrivite!

La tineret: Dinamo — Progresul 1—1 (1—0).

Campioanele țării, pînă azi

1909/10 S.C. Olimpia București
1910/11 S.C. Olimpia București
1911/12 F.C. United Ploiești
1912/13 C.A. Colentina București
1913/14 C.A. Colentina București
1914/15 S.R.A. București
1915/16 F.C. Prahova Ploiești
1916/19 nedisputat din cauza războiului
1919/20 Venus București
1920/21 Venus București
1921/22 C.S. Chinezul Timișoara
1922/23 C.S. Chinezul Timișoara
1923/24 C.S. Chinezul Timișoara
1924/25 C.S. Chinezul Timișoara
1925/26 C.S. Chinezul Timișoara
1926/27 C.S. Chinezul Timișoara
1927/28 C.S. Coltea Brașov
1928/29 A.S.C. Venus București
1929/30 F.C. Juventus București
1930/31 S.S.U.D.R. Reșița
1931/32 A.S.C. Venus București

PERIOADA DIVIZIEI NAȚIONALE

1932/33 Ripensia Timișoara
Dobai-Ripensia (15)
1933/34 Venus București
Dobai-Ripensia (20)
1934/35 Ripensia Timișoara
Dobai-Ripensia (22)
1935/36 Ripensia Timișoara
Barbu II-C.F.R. Buc. (23)
1936/37 Venus București
Dobai-Ripensia (22)
1937/38 Ripensia Timișoara
Thierjung-Chinezul (22)
1938/39 Venus București
Bătrîn-AMEFA (16)
1939/40 Venus București
Auer II-Rapid (21)
1940/41 Unirea Tricolor Buc.
Bogdan-Rapid (21)
1941/46 nedisputat din cauza războiului
1946/47 I.T.A. Arad
Bonyhadi-I.T.A. (26)
1947/48 I.T.A. Arad
Bonyhadi-I.T.A. (48)
1948/49 I.C.O. Oradea
Văczi-I.C.O. (24)
1950 Flamura roșie Arad
Rădulescu-Rapid (18)
1951 C.C.A. București
Văczi-I.C.O. (21)
1952 C.C.A. București
Ozon-Dinamo Buc. (17)
1953 C.C.A. București
Ozon-Dinamo Buc (13)
1954 Flamura roșie Arad
Ene I-Dinamo Buc. (20)
1955 Dinamo București
Ciosescu-Poli Timișoara (18)
1956 C.C.A. București
Alexandrescu-C.C.A. (18)
1957/58 Petrolul Ploiești
Ciosescu-Poli Timișoara (22)
1958/59 Petrolul Ploiești
Ene II-Rapid (18)
1959/60 C.C.A. București
Constantin-C.C.A. (20)
1960/61 C.C.A. București
Constantin-C.C.A. (22)
1961/62 Dinamo București
Constantin-Steaua (24)
1962/63 Dinamo București
I. Ionescu Rapid (26)
1963/64 Dinamo București
Frățilă-Dinamo Buc. și Pavlovici-Steaua (19)
1964/65 Dinamo București
Adam-„U" Cluj (18)
1965/66 Petrolul Ploiești
I. Ionescu-Rapid (24)
1966/67 Rapid București
Oblemenco-„U" Craiova (17)
1967/68 Steaua București
Adam-„U" Cluj (15)

Legendă: numele adăugate sînt ale golgeterilor, iar cifrele din paranteze reprezintă golurile marcate.

„Cărțile de vizită" ale celor 16 combatante în noua stagiune fotbalistică

Steaua București

Anul înființării: 1947; culorile echipei: roșu-albastru; stadionul: Steaua (Ghencea), capacitatea: 2 000 locuri; președintele clubului: M. Pandele; președintele secției de fotbal: P. Constantinescu; antrenori: St. Covaci și St. Onisie; medic: M. Predescu; masor: M. Popa.

LOTUL: Haidu, 26 ani; Suciu, 26; Andrei, 28; Sătmăreanu, 24; Hălmăgeanu, 27; Dumitru Nicolae, 25; Jenei, 31; Negrea, 26; Rotaru, 25; Vigu, 22; Dumitriu III, 23; D. Popescu, 26; S. Avram, 25; Pantea, 22; Soo, 26; Voinea, 27; Constantin, 36; Crăiniceanu, 29; Manea, 20; Tătaru II, 20.

F. C. Argeș Pitești

Anul înființării: 1953; culorile echipei: alb-violet; stadionul: 1 Mai, capacitatea 15 000 locuri; președintele clubului: P. Costandache; vicepreședintele clubului: P. Rapaport; antrenori: I. Bălănescu și E. Mladin; medic: P. Tomescu; nu are masor.

LOTUL: Niculescu, 25 ani; Ion Vasile, 25; Ioniță, 22; Păciulete, 22; I. Popescu, 27; Bărbu, 30; Ilie Stelian, 30; Ivan, 30; Neculcea, 20; Olteanu, 22; Prepurgel, 21; Dobrin, 23; Ivan II, 22; Vlad, 20; Radu, 23; Nuțu, 25; Jercan, 22; Kraus, 28; Turcanu, 23; Pavlovici, 26;

Dinamo București

Anul înființării: 1948; culorile echipei: roșu-alb; stadion: Dinamo, capacitatea 18 000 locuri; președintele clubului: I. Nae; președintele secției de fotbal: A. Aman; antrenor: Bazil Marian; medic: M. Cristea; nu are masor.

LOTUL: Coman, 22 ani; Datcu, 31; Popa, 33; Boc, 22; Pîrvu, 25; Dinu, 20; Sălceanu, 22; Stoenescu, 25; Ghergheli, 27; Nunweiller VI, 24; Ștefan, 29; Pîrcălab, 27; Frățilă, 26; Lucescu, 23; Varga, 27; Dumitrache, 20; Haidu, 26; Naghi, 26.

U.T. Arad

Anul înființării: 1945; culorile echipei: roșu-alb; stadion: „30 Decembrie", capacitatea 18 000 locuri; președintele clubului: N. Predoteanu; președintele secției de fotbal: I. Babău; antrenori: N. Dumitrescu și I. Reinhardt; medic: L. Albu; masor: I. Vlăduț.

LOTUL: Gornea, 24; Căunei, 22; Birău, 24; Bacoș, 30; Pojoni, 26; Czako, 24; Broșovschi, 18; Bodea, 18; Axente, 24; Petescu, 26; Lereter, 35; Mețeaș, 32; Pop, 31; Șchiopu, 22; Moț, 22; Domide, 21; Dumitrescu, 21; Sima, 18; Țîrlea, 30.

Petrolul Ploiești

Anul înființării: 1920; culorile echipei: galben-roșu; stadionul: Petrolul, capacitatea 20 000 locuri; președintele clubului: N. Pantilie; președintele secției de fotbal: Gh. Urich; antrenori: Ilie Oană și C. Cernăianu; medic: V. Cristea; masor: E. Niculescu.

LOTUL: M. Ionescu, 32; Sfetcu, 31; Bărbulescu, 18; Florea, 31; N. Ionescu, 19; Pahonțu, 35; Mocanu, 28; Pall, 27; Dincuță, 21; Oprișan, 19; Juhasz, 26; Bădin, 21; P. Adrian 23; Cataros, 22; Rizea, 18; Grozea, 23; Moldoveanu, 25; Dridea I, 31.

Dinamo Bacău

Anul înființării: 1953; culorile echipei: alb-roșu; stadionul: Dinamo, capacitatea 16 000 locuri; președintele asociației: I. Ichimaș; președintele secției de fotbal: I. Lazăr; antrenori: Dumitru Niculae — Nicușor și C. Rădulescu; medic: D. Rusu; masor: V. Moraru.

LOTUL: Băluță, 23 ani; Cernat, 23; Comănescu, 25; Vătafu, 29; Maghiar, 25; Ghiță, 28; Kiss, 24; Lemnaru, 19; Duțan, 21; Fugaciu, 22; Naumcef, 26; Nunweiller IV, 30; Panait, 26; Munteanu, 20; Lascăr, 20; Volner, 20; Morărașu, 19; Velicu, 23; Mioc, 21; Păiș, 24; Dembrovschi, 23; David, 27; Rugiubei I, 22; Pană, 19; Rugiubei II, 19; Tănăsache, 19; Simionaș, 18; D. Ene, 24.

Farul Constanța

Anul înființării: 1958; culorile echipei: alb-albastru; stadionul: 1 Mai, capacitatea 25 000 locuri, instalație de nocturnă; președintele clubului: F. Foti; președintele secției de fotbal: I. Tăvală; antrenori: R. Cosmoc și Gh. Comăniță; medic: Dinu Octavian; nu are masor.

LOTUL: Uțu, 32 ani; Achim, 23; Pleșa, 25; Ștefănescu, 23; Georgescu, 30; Mareș, 24; Dumbravă, 27; Koszka, 29; Tilvescu, 32; Biliboacă, 19; Sasu, 29; Tufan, 26; Zamfir, 27; Etem, 18; Iancu, 28; Kallo, 25; Ologu, 25; Badea, 30; Stoica, 22; Melenco, 24; Cojocaru, 22.

Jiul Petroșeni

Anul înființării: 1922; culorile echipei: alb-negru; stadionul: Jiul, capacitatea 8 000 locuri; președintele clubului: I. Carpinet; președintele secției de fotbal: O. Abraham; antrenor: T. Ozon; medic: A. Mărilă; masor: M. Pascu.

LOTUL: Stan, 23 ani; Zamfir, 29; Georgevici, 25; Stocker, 26; Achim, 23; M. Ștefan, 29; Naldin, 22; Pop, 25; Talpai, 26; Tonca, 21; Toia, 27; Peronescu, 31; Georgescu, 27; O. Popescu, 30; Grizea, 22; Libardi, 26; Humelnicu, 25; Sandu, 26; V. Ionescu, 28.

Rapid București

Anul înființării: 1923; culorile echipei: vișiniu-alb; stadionul: Giulești, capacitatea 17 000 locuri; președintele clubului: Petre Capră; președintele secției de fotbal: E. Spirea; antrenori: V. Stănescu, V. Stănculescu; medic: F. Ilea; masor: Gh. Oargă.

LOTUL: Răducanu, 22 ani; Bădoi, 20; Costea, 21; Dan Coe, 27; Motroc, 31; Lupescu, 28; Greavu, 31; Dinu, 25; Jamaischi, 23; Năsturescu, 28; Dumitriu II, 26; Dumitru, 18; Neagu, 20; Codreanu, 27; Pop, 21; Petreanu, 18; Ștefan, 20; Rămureanu, 23; Stoicescu, 28; Angelescu, 23.

Universitatea Cluj

Anul înființării: 1919; culorile echipei: alb-negru; stadionul: Central, capacitatea 27 000 locuri; președintele clubului: T. Lucaciu; președintele secției de fotbal: N. Fabian; antrenor: C. Teașcă; medic: Al. Pop; masor: I. Mironiuc.

LOTUL: Ringheanu, 31 ani; Moldovan, 19; Crețu, 19; Costin, 30; Grăjdeanu, 25; Pexa, 25; Solyom, 30; Anca, 21; Crișan, 19; Lică, 20; Florian, 21; Mustețea, 22; Codrea, 20; Nește, 28; Oprea, 21; Szabo, 25; Adam, 28; Barbu, 22; Bungău, 23.

Universitatea Craiova

Anul înființării: 1948; culorile echipei: alb-albastru; stadionul: Central, capacitatea 30 000 locuri; președintele asociației: O. Gherman; președintele secției de fotbal: E. Marghitan; antrenori: Șt. Coidum și dr. V. Frînculescu; medic: V. Frînculescu; masor: G. Mustață.

LOTUL: Gaboraș, 23; Bîtlan, 27; Pilcă, 24; Deliu, 30; Ivan, 26; Mincă, 28; M. Marcel, 35; Mihăilescu, 26; Niță, 20; Oprea, 20; A. Popescu, 21; Strîmbeanu, 22; Ștefan, 20; Vasilescu, 31; Martinovici, 28; Circiumărescu, 25; Oblemenco, 23; Sfîrlogea, 27; Vasilescu, 31.

A.S.A. Tg. Mureș

Anul înființării: 1964; culorile echipei: roșu-albastru; stadionul: „23 August", capacitatea 12 000 locuri; președintele clubului: P. Zaharia; președintele secției de fotbal: I. Ivanici; antrenori: T. Bone și C. Szasz; medic: I. Peterfi; masor: A. Bodony.

LOTUL: Bai, 27; Solyom, 26; Czako, 25; Balasz, 27; Timpănaru, 23; Toth, 28; Sleam, 23; Siko, 26; Ciutac, 26; Dodu, 23; Raksi, 30; Lungu, 23; Lucaci, 19; Mureșan, 24; Chiru, 24; Sîrbu, 23; Hajnal, 17; Silăghi, 25; Caniaro, 17.

Vagonul Arad

Anul înființării: 1909; culorile echipei: alb-albastru; stadionul: C.F.R. — Vagonul, capacitatea 12 000 locuri; președintele asociației: Gh. Aldea; președintele secției de fotbal: St. Bogonanov; antrenor: Toma Jurcă; medic: D. Jivcovici; masor: L. Horaveț.

LOTUL: Ghergheli, 25; Arghișan, 25; Boroș, 24; Dvorjak, 26; Dembrovschi, 25; Lenarth, 26; Gh. Macavei, 26; Matusinca 25; Mihai Mihai, 26; Mülroth, 29; Petschowski, 24; Săcui, 20; Stănoaie, 27; Schweillinger, 30; Chivu, 29; I. Macavei II, 22; Arnotchi, 27; Igna, 28.

Politehnica Iași

Anul înființării: 1947; culorile echipei: alb-negru; stadionul „23 August", Copou, capacitatea 15 000 locuri; președintele clubului: T. Constantin; președintele secției de fotbal: C. Hulu; antrenori: S. Justin și C. Laurențiu; medic: I. Dumitrescu; nu are masor.

LOTUL: Constantinescu, 23; Cizic, 21; Romilă, 26; Vornicu, 30; V. Stoicescu, 20; Ianul, 23; Lupea, 22; Deleanu, 24; Ștefănescu, 25; Contardo, 22; Leahu, 21; Gavrilă, 27; Incze IV, 21; Lupulescu, 22; Cuperman, 23; Goleac, 23; Caratașu, 19; Andrioaiei, 18; Humă, 26; C. Popescu, 21; Costăchescu, 18.

Crișul Oradea

Anul înființării: 1958; culorile echipei: roșu-albastru; stadionul: Crișul; capacitatea 10 000 locuri; președintele clubului: M. Bujor; președintele secției de fotbal: ing. V. Strengar; antrenori: A. Ferenczi și St. Hittner; medic: Gh. Bonyhai; masor: I. Bologan.

LOTUL: Buluc, 22; Catona, 19; Balog, 24; Serfőző, 22; Naghi, 24; Popovici, 20; Lucaci, 21; Dătăban, 22; Tomeș, 26; Cocis, 22; Naghi, 22; Suciu, 25; I. Kun I, 21; Kun II, 19; Harșani, 26; Sărac, 19; Sudi, 18.

Progresul București

Anul înființării: 1949; culorile echipei: alb-albastru; stadionul: Progresul (dr. Staicovici), capacitatea 8 000 locuri; președintele clubului: C. Mirciolu; președintele secției de fotbal: V. Dragomirescu; antrenori: C. Drăgușin și F. Știrbei; medic: N. Scarlat; masor: A. Tudose.

LOTUL: Mîndru, 33 ani; Manta, 25; Matache, 29; Marinescu, 20; Măndoiu, 25; Grama, 23; Peteanu, 19; Constantinescu, 23; Motoc, 19; Neacșu, 29; Șoangher, 26; Mirăuță, 20; Velicu, 20; Oaidă, 35; Alecu, 19; Mateianu, 30; Matei, 28; Tărălungă, 23, Rontea, 16; R. Ionescu, 17.

CALENDAR DE TOAMNĂ

AUGUST
8—19 — Ungaria: „Turneul speranțelor" (echipe reprezentative de juniori)
11 — Start în al 51-lea campionat național.
14 — Vichy (Franța): selecționata divizionară — Saint Etienne
28 — România: România — U.R.S.S. (echipe de tineret)

SEPTEMBRIE
4 — Bratislava: Bratislava — București
4—8 — Salonic (Grecia): „Cupa Balcanică" (echipe de tineret)
18 — București: Steaua — Akademisk Copenhaga („C.C.E.")
București: Dinamo Buc. — F. C. Köln („Cupa cupelor")
Portugalia: Leixoes Porto — F. C. Argeș (C.O.T.)
25 — București: București — Bratislava
26 — U.R.S.S.: U.R.S.S. — România (echipe de juniori)

OCTOMBRIE
2 — Danemarca: Akademisk — Steaua („C.C.E.")
R.F.G.: F. C. Köln — Dinamo Buc. („Cupa cupelor")
Pitești: F. C. Argeș — Leixoes Porto („C.O.T.")
9 — România: Selecționata divizionară — Selecționata divizionară (Polonia)
27 — LISABONA: PORTUGALIA — ROMÂNIA (preliminariile camp. mondial)
30 — R.D.G.: R.D. Germană — România (echipe de tineret)

NOIEMBRIE
6 — România: România — Suedia (echipe de tineret)
13 — eventuale meciuri în „C.C.E." și „Cupa cupelor"
23 — BUCUREȘTI: ROMÂNIA — ELVEȚIA (preliminariile camp. mondial)
27 — eventuale meciuri în „C.C.E." și „Cupa cupelor"

Discuție cu arbitrul G. Ghe

Teme interesante dezbăt la cursul de la Pari

Între 24—28 iulie, Institutul național de sport din Paris a fost gazda unui curs al arbitrilor francezi, curs la care au participat, ca invitați de onoare, și reprezentanți ai cavalerilor fluierului din opt țări: Spania, R. F. a Germaniei, Italia, Portugalia, România, Elveția, Turcia, Algeria.

Țara noastră a fost reprezentată la acest curs de către arbitrii *Andrei Rădulescu* și *George N. Gherghe*, membri ai Colegiului central al arbitrilor români. Arbitrului G. N. GHERGHE, cunoscut teoretician, i-am solicitat să ne împărtășească impresii culese la cursul de la Paris.

— *Atît sub raportul organizării, cît și sub cel al conținutului, cursul arbitrilor francezi a fost pe cît de interesant, pe atît de instructiv. Unele tematici teoretice (erudit expuse), axată pe probleme actuale, i-au corespuns condiții tehnico-organizatorice impecabile de prezentare și ilustrare.*

— Care au fost, sub raportul conținutului, cele mai interesante probleme expuse și dezbătute la acest curs?

— *Mie personal mi-au lăsat o puternică impresie expunerile la două teme cardinale: 1) una referitoare la abuzurile comise de arbitri (referent: Eymery); 2) alta privind legea avantajului (referent Lasalle). Deosebit de interesante mi s-au părut și interpretările lui Robert Masson (membru al Comisiei de arbitraj F.I.F.A. și membru al I.B.) date hotărîrilor lui International Board.*

— Tema abuzului arbitrilor captează, prin simpla ei enunțare, interesul oricărui iubitor de fotbal. Ați putea să reluați, în cîteva cuvinte, ideile expuse la această temă?

— *S-a relevat un dublu aspect al abuzului arbitrilor: aplicarea cu exces a regulamentului (cu deosebire împotriva echipelor oaspete) și «clemența» față de anumite infracțiuni de joc (mai ales în folosul echipelor gazdă). La primul aspect, s-a dat un exemplu celebru: elimina gentinianului Rattin, d arbitrul Kreitlein, la jo glia—Argentina de la C. M. Rattin, se știe, testat. Arbitrul Kreitl loc să-i dea un ave — regulamentar — infracțiunea săvîrșită, liminat, ABUZÎND flag puterea sa discreționa antiteză, la aspectul „ței", referentul EYMER clasicul exemplu al „mu infracțiunilor din careul în afara lui, arbitrii „tînd" penaltiuri clare turi libere indirecte. N dat exemple concrete d cina... abundenței acest de greșeală.*

— Care a fost unghi care s-a privit mult d și atît de divers aplica a avantajului?

— *Sintetizînd, s-a s că legea avantajului est fundamentală a regulilor ea trebuind să aibă pri asigurarea cursivității joc ind un imperativ esenția*

— Amintiți și de interpretări ale hotărîrilo

— *Da, dintre ele, cea Robert Masson a dat-o tății că o are portarul DRIBLA un adversar d a efectua cei patru p mingea și a fost atacat adversar (scăpînd baloni se pare demnă de reți și specificarea că portar buie să facă patru pași taxat și timpul (4 secunde poate fi mai scurt sau ma Trăgerea de timp — ca deu antijoc — rămîne precierea arbitrului.*

De un deosebit intere și prevederea că în timp cului pot fi schimbați d cători, indiferent de pos noi, se pot schimba doi tori — portarul și un j de cimp. Prevederea F. stabilește, însă, că se schimba doi jucători IN RENT DE POST. Față ceastă situație, am să propunere Federației n spre a intra și noi în pre rile regulamentare inter nale.

LOTUL (lărgit) DE TINERET ÎN VEDEREA PARTICIPĂRII LA „CUPA BALCANICĂ"

După cum se știe, între 4 și 8 septembrie se va disputa în Grecia „Cupa Balcanică", rezervată echipelor de tineret (sub 23 de ani). Iată lotul lărgit provizoriu al fotbaliștilor români: PORTARI: Constantinescu, Oprea, Vișan; FUNDAȘI: Costea, Tr. Ionescu, Ianul, I. Popa, Marinescu, N. Ionescu, Cojocaru, Vlad, Stoicescu, Velea; MIJLOCAȘI: Sălceanu, Antonescu, Dutan, Moldovan, I. Constantinescu; ÎNAINTAȘI: Pantea, Schiopu, Popescu, A. Naghi, Alecu, I. Constantin, Seceleanu, Munteanu, Panici, Jercan. De pregătirea lotului se ocupă antrenorii D. SCHILERU și V. MARDARASCU.

Între 12 și 15 august va avea loc la Snagov o pregătire centralizată, în urma căreia se va definitiva lotul ce va face deplasarea în Grecia.

Universitatea Craiov Spartak Subotic 3—1 (1—1)

CRAIOVA, 6 (prin telefon Marți s-a desfășurat în litate un meci amical de f între Universitatea și Spa Subotica. Jocul a fost mo ca factură tehnică. Oaspeți deschis scorul în min. 2 Vitkovici, dar numai pest minute craiovenii egalează Martinovici și mai înș 2 goluri, prin Bălan și (ambele în min. 87).

Șt. GURGUI — coresp. p

MIHAI TIMU

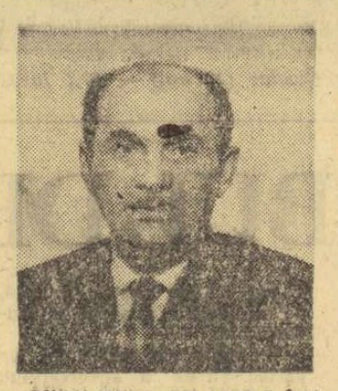

Mihai Timu, cel care a fost un apreciat sportiv și antrenor de călărie, nu mai este printre noi. El și-a pierdut viața într-un accident de automobil.

Născut la 9 mai 1922 în orașul Piatra Neamț, Mihai Timu a îndrăgit de timpuriu echitația, iar din 1950 a început să concureze, obținînd succese în diferite competiții în țară și în străinătate. În 1952 Mihai Timu a făcut parte din lotul olimpic român la J.O. de la Helsinki, iar în 1953 a primit titlul de maestru al sportului.

În ultima vreme el conducea secția de călărie a clubului Steaua. Ofițer de carieră, Mihai Timu avea gradul de locotenent colonel.

Înmormîntarea lui Gheorghe Langa și Mihai Timu va avea loc joi, ora 15, la cimitirul Ghencea Militar.

GHEORGHE LANG

Un accident de automo a răpit viața unuia dintre mai renumiți călăreți româ Gheorghe Langa, maestru sportului.

Membru al clubului Stea Gheorghe Langa și-a dedic cea mai mare parte a vie frumosului sport al echitați Din cei 38 de ani ai s Gheorghe Langa și-a petrec 20 pe pistele cu obstacol Regretatul călăreț a făcut stindardul țării să se ridice 32 de ori pe cel mai înalt c targ la concursurile intern ționale din țară și de pes hotare. În același tim Gheorghe Langa a cîștigat 20 de titluri de campion na țional.

Gheorghe Langa a fost ofi țer activ, avînd gradul d maior.

LOTO — PRONOSPORT

PRONOEXPRES

Premiile concursului nr. 31 din 31 iulie 1968

Extragerea I:
Categoria a II-a: 5 x 10.696 lei; a III-a: 24,5 x 2350 lei; a IV-a: 185,5 x 399 lei; a V-a: 783 a 94 lei; a VI-a: 3.457 x 29 lei.
Extragerea a II-a:
Categoria I: 1 a 72.053 lei; a II-a: 0,5 x 40.393 lei, a III-a 36 x 1.298 lei; a IV-a: 186,5 x 29 lei; a V-a: 702,5 x 79 lei; a VI-a 3.109 x 24 lei.
Report categoria I, extragerea I: 49.368 lei.
Premiul de la extragerea a II-a, categoria I în valoare de 72.053 lei, a fost obținut de Aca Geza din Satu Mare.

LOTO

Rezultatele tragerii excepționale Loto din 6 august 1968.
Faza I (Bilete F de 20 lei și G de 10 lei)
Extragerea I: 34 55 72 8 23 36 15 44 56 90 10 28.
a II-a 19 49 23 76 42 58 33 44 67 12 47 88.
a III-a 10 89 52 85 30 60 79 34 14 33 4 83.
a IV-a 24 16 37 28 65 35 81 89 82 63 17 10.
a V-a 26 33 36 85 18 31 60 12 58 81 55 84.
Faza a II-a (Bilete F de 20 lei și T de 8 lei)
a VI-a 5 16 44 12 56 84 46 13 37 35 71 50.
a VII-a 64 76 2 53 27 44 52 87 24 11 33 39.
a VIII-a 39 9 25 57 50 27 40 77 60 67 83 52.
a IX-a 33 64 52 71 45 1 75 68 72 16 31 15.
Faza a III-a (Bilete F de 20 lei și A de 2 lei)
a X-a 1 7 81 47 5 48 24 66 89 46 16 68.
Fond de premii: 3.195.787 lei.

TURNEUL INTERNAȚIONAL FEMININ DE VOLEI DE LA CONSTANȚA

ECHIPELE FAVORITE ÎNVINGĂTOARE ȘI ÎN ZIUA A DOUA

CONSTANȚA, 6 (prin telefon, de la trimisul nostru). — Și în ziua a doua a turneului internațional feminin de volei întîlnirile au luat sfîrșit cu victoria echipelor favorite. *Polonia* a dispus în 44 de minute de *Cehoslovacia (tineret)* cu *3—0* (5, 2, 5). Corect — arbitrajul cuplului *Mușat* (România)—*Altav* (Turcia). *U.R.S.S.* a învins *România A* cu 3—1 (10, —8, 7, 5) după 73 de minute de joc condus bine de *Trhulja* (Iugoslavia) și *Lajos (Ungaria).* În ambele partide, ceea ce a decis finalmente succesul a fost superioritatea din punct de vedere al experienței de concurs. Mult mai pregnant exprimată în prima partidă și în mare măsură anihilată în cea de a doua (prin comportarea deosebit de avintată și de foarte multe ori judicios tactică a echipei României). Jocul tinerelor noastre reprezentante din nouă echipă primă a țării, cu toată înfrîngerea, merită sublinierea unor aplauze pe care de altfel, în nenumărate rînduri, pe merit, publicul prezent în Sala sporturilor le-a dăruit din plin. Echipa noastră, jucînd în formația: BOGDAN, Klein (Drăgolici), CĂUNEI, Szekely (Zaharescu, R. Popa), Baga (Drăgolici), POPESCU, a fost în majoritatea timpului egală cu redutabila reprezentativă sovietică, campioana Europei, căreia a reușit performanța de a-i lua un set și de a o conduce nu de puține ori în setul 1 (pînă la egal 10) precum și în prima parte a setului 3 (pînă la 5—5), de unde adversarele s-au desprins, impunîndu-și sporul de experiență. Cu o mai mare concentrare în finalul setului 3 la execuția paselor și a dublajelor (blocajul și varietatea atacului au mers în general bine), n-ar fi fost exclus un rezultat surpriză produs de reprezentantele noastre.

Din echipa U.R.S.S. cele mai bune au fost Salikova, Rișkal, Buldakova și Smoleeva. Miercuri vor avea loc partidele: U.R.S.S.—România (tin.), România (A)—Cehoslovacia (tin.).

Constantin FAUR

Trimisul nostru special, PAUL OCHIALBI, transmite:

V. IVAN — ÎN FINALA TURNEULUI SPERANȚELOR OLIMPICE

LENINGRAD, 6 **(prin telefon).** — În antepenultima gală a turneului speranțelor olimpice la box, V. IVAN ne-a dat satisfacția unei noi victorii, care îi va permite ca joi seara să fie prezent în finala categoriei semimuscă. Din nou, Ivan a luptat în compania unui pugilist sovietic, **V. Pisarev**, pe care l-a întrecut la puncte de o manieră spectaculoasă. Ivan a știut să-și pună în valoare alonja, temperînd cu pistoane de stînga elanul adversarului. După o repriză egală, în care l-a studiat excelent pe Pisarev, reprezentantul nostru a controlat partida, stopindu-l din atac pe tenacele său partener cu lovituri directe plasate cu multă adresă. În finalul întîlnirii, cînd Pisarev a făcut o serioasă risipă de energie, Ivan a găsit procedeele tehnice cu care l-a făcut pe boxerul sovietic să bată pasul pe loc. Verdictul a fost acordat în unanimitate: 5—0 (punctaj văzut de noi: 20—20, 20—19, 20—19).

În finala categoriei, **Ivan** îl va întîlni pe cubanezul **David Ademir**, care l-a făcut k.o. în rundul I pe Tan Yo El (R.P.D. Coreeană).

Cel de al doilea reprezentant al echipei noastre rămas în cursă, **I. Győrfi**, va boxa miercuri seara în semifinala categoriei mijlocie mică cu sovieticul **Glemanov**.

În încheierea convorbirii telefonice, mai consemnez că juriul nu a mai programat în ring, la gala de marți, pe arbitrii Rodriguez (Cuba) și Sampila (Finlanda), care, depășiți, au defavorizat o serie de boxeri, printre care și cîțiva membri ai echipei române.

TINERII ÎNOTĂTORI DE LA DYNAMO BERLIN — VICTORIOȘI

La capătul unei interesante întreceri, tinerii înotători de la Dynamo Berlin au învins selecționata clubului Dinamo București cu 124—116. Rezultate: CATEG. A: 100 m spate (b): *L. Copcealău* 69,7, T. Jordan (Berlin) 71,7, Nuțeanu 73,6; 100 m spate (f): *Skutnik* (Berlin) 1:17,7, Theil (Berlin) 1:19,3, L. Radu 1:23,6; 100 m delfin (b): *Copcealău* 70,4, T. Jordan 72,4, Nier (Berlin) 72,7; 100 m delfin (f): *A. Stobernack* (Berlin) 1:16,3, E. Kohn (Berlin) 1:16,8.

CATEG. B: 100 m liber (b): *T. Nicolae* 67,7 — *record*, Bruch (Berlin) 68,0, Codrescu 70,0; 100 m liber (f): *A. Groza* 70,8, Beyer (Berlin) 72,0, Gerlach (Berlin) 74,0; 100 m bras (b): *M. Radke* (Berlin) 1:28,5, Molico 1:28,6; 100 m bras (f): *M. Popescu* 1:28,2, L. Dan 1:30,2; 4x50 m mixt (b): *Dynamo Berlin* 2:19,6, Dinamo Buc. 2:19,6 — record; 4x50 m mixt (f): *Dynamo Berlin* 2:25,3, Dinamo Buc. 2:28,4 — record.

Teodor Nicolae (12 ani) — 67,7 la 100 m liber.

„Cuplul Claessen—Ion Ionescu a fost strălucitor"

La Aachen s-a disputat meciul dintre echipa locală Allemania și formația olandeză P.S.V. Eindhoven. Victoria a revenit gazdelor cu scorul de 5—4 (3—1). De la învingători s-a remarcat în mod special linia de atac, în care au excelat **Ion Ionescu** și **Roger Claessen.** Golurile echipei vest-germane au fost marcate de **Claessen** (2), **Schell** (2) și **Ion Ionescu** (din lovitură de la 11 m).

După cum se știe, în acest sezon echipa Allemania Aachen a achiziționat doi fotbaliști străini, pe românul Ion Ionescu și pe belgianul Roger Claessen. Comentînd desfășurarea acestei partide, ziarul belgian „Les Sports" arată, printre altele: **„Atacul local animat de Claessen și bine susținut de Ion Ionescu a fost strălucitor, în special în prima repriză".**

Handbaliștii lugojeni în turneul de la Győr

Turneul internațional masculin de handbal desfășurat în orașul Győr a fost cîștigat de selecționata orașului gazdă, care a totalizat 8 puncte. Au urmat în clasament echipa orașului Katowice — 6 p., reprezentativa de juniori a Cehoslovaciei — 4 p., selecționata orașului Lugoj 2 p. și echipa de juniori a Ungariei — 0 p. În ultimele două zile ale competiției, echipa orașului Lugoj a învins cu scorul de 14—11 selecționata de juniori a Ungariei și a pierdut cu 13—21 în fața cîștigătoarei turneului.

Actualitatea internațională

De la trimisul nostru special la Sofia, VALERIU CHIOSE:

S-A ÎNCHEIAT CEL DE-AL IX-lea FESTIVAL

Puțin obosită, dar zîmbitoare, Sofia a trăit marți ultima zi a Festivalului mondial al tineretului și studenților. Luni, seara tîrziu, la biroul de presă al Festivalului au sosit ultimele rezultate ale întrecerilor sportive. Turneul de handbal a revenit echipei U.R.S.S., învingătoare în meciul decisiv asupra formației R. D. Germane cu 23—16. În întrecerea voleibaliștilor, pe primul loc s-a clasat echipa Bulgariei. Finala de simplu masculin de tenis i-a revenit veteranului Gasiorek (Polonia), care a cîștigat în cinci seturi la sovieticul Egorov. Într-un clasament (neoficial) difuzat aici, România figurează pe locul 4 după Bulgaria, Uniunea Sovietică și Polonia.

★

Marți seara, pe stadionul Vasil Levski, a avut loc solemnitatea închiderii Festivalului. În tribuna oficială au luat loc conducătorii de partid și de stat din R. P. Bulgaria, în frunte cu tovarășii **Todor Jivkov** și **Ghiorghi Traikov**, membri ai Comitetului Executiv al F.M.T.D., șefii delegațiilor participante la Festival, printre care și **Ion Iliescu**, prim secretar al C.C. al U.T.C., ministru pentru problemele tineretului din România, numeroși invitați.

Festivitatea a început cu un frumos program artistic susținut de laureați ai Festivalului. Ansamblul de cîntece și dansuri al C.C. al U.T.C., prezent în program, a executat faimoșii noștri „Călușari", dans distins la Sofia cu medalia de aur.

Din partea țării gazde au luat cuvîntul **Ivan Panev**, ministrul pentru problemele tineretului și sportului din Bulgaria. Apoi, **Rodolfo Mechini**, președintele F.M.T.D., declară închis cel de al IX-lea Festival mondial al tineretului și studenților. Sînt coborîte de pe catarguri drapelul de stat al R. P. Bulgaria și steagul alb al F.M.T.D., în timp ce se stinge încet flacăra sacră a Festivalului, **care a ars timp de zece zile.**

Deasupra marelui Parc al Libertății, cerul nopții este luminat de constelațiile multicolore ale artificiilor. Pînă aproape de zori, Sofia a dansat și a cîntat.

Aruncătorul de ciocan Gheorghe Costache, învingător în întrecerile Festivalului.

Foto: A. NEAGU

Pe pistele de atletism

În cadrul campionatelor de atletism ale Elveției, desfășurate la Zürich, Hans Joerg Wirz a stabilit un nou record național în proba de 400 m garduri cu timpul de 50,8.

Alte două noi recorduri ale Elveției au fost stabilite de Thomas Wieser — 2,11m la săritura în înălțime și Werner Schneiter — 14:05,0 la 5 000 m. Proba de 80 m garduri a revenit atletei Meta Antenen, cu 10,7, iar cea de 800 m masculin lui Honsueli Mumenthaler cu 1:47,7. Sprinterul Philippe Clerc a cîștigat proba de 100 m plat în 10,3.

A 36-a ediție a cursei de marș Praga-Podebrad a fost cîștigată de atletul Burghard Leuschke (R.D. Germană), cronometrat pe distanța de 50 km cu timpul de 4 h 06:51,8. Pe locurile următoare s-au clasat compatrioții săi Peter Selzer — 4 h 08:51,4 și Cristoph Hoehne — 4 h 09:47,4.

La Helsinki, după prima zi a întîlnirii triunghiulare de atletism dintre selecționatele Finlandei, Cehoslovaciei și R.S.S. Estone, atleții cehoslovaci conduc cu 59—47 în fața celor finlandezi și cu 70—36 în fața celor estonieni. Cîteva rezultate: 400 m garduri: Touminen (Finlanda) 51,1; disc: Danek (Cehoslovacia) 60,90 m; înălțime: Alexa (Cehoslovacia) 2,10 m; lungime: Pousi (Finlanda) 7,83 m; 3 000 m obstacole: Kuha (Finlanda) 8:40,2; ștafeta 4x100 m: Cehoslovacia 40,5.

Corespondență specială

SPERANȚE MAI MARI DECÎT ORICÎND...

La ora la care apar aceste rînduri, floretistele din lotul național al Ungariei călătoresc spre București, capitala României, unde vor face un scurt popas, urmînd ca de acolo să-și continue drumul pînă la Brașov, locul de desfășurare a ediției din acest an a patrulaterului așteptat cu atîta interes, la care participă echipele Franței, Italiei, României și Ungariei.

Ce se poate spune, acum, înaintea acestei importante repetiții olimpice, despre sportivele noastre?

Începînd cu floretista nr. 1 a Ungariei, Ildico Rejtő-Ujlaki campioană olimpică la Tokio, și terminînd cu cea mai tînără, Maria Bobis-Jarmy, toate floretistele ce vor fi prezente la întrecerile internaționale de la Brașov știu exact ce au de făcut. Evident, principala lor preocupare este să-și cîștige un loc în delegația Ungariei pentru J.O. din Mexic. De aici și grija acordată pregătirii. Lucrul s-a văzut cel mai bine recent, la finalele campionatelor naționale. Spre surprinderea generală, locul I a fost cucerit de Lidia Szakovics, după un baraj cu Ildico Rejtő-Ujlaki. Szakovics, care după J.O. de la Roma (locul I) și C.M. de la Gdansk, 1963 (locul II) s-a aflat într-o prelungită expectativă, iată că revine pe primul plan al floretei feminine înaghiare la un moment foarte potrivit, în preajma viitoarei ediții a J.O.

În imediata vecinătate, ca valoare, a floretistelor Rejtő-Ujlaki și Szakovics se află Maria Bobis-Jarmy. Consacrată la C.M. de la Moscova din 1966, această trăgătoare — mezina lotului național al Ungariei — se impune de la un concurs la altul, astfel că antrenorii noștri sînt tentați să-i anticipeze un succes strălucit în Mexic.

Campionatele naționale de scrimă ale Ungariei au evidențiat și forma excelentă a altor două sportive, Maria Marossi și Maria Gulacsi-Farkas, aspirante și ele la un loc în „4"-ul Ungariei pentru Olimpiadă. Sînt trăgătoare cu mai bine de 10 ani de activitate pe planșele lumii și care, dacă n-au strălucit în concursuri individuale și-au adus în schimb o prețioasă contribuție la obținerea unor victorii decisive în meciurile pe echipe. De altfel, întrecerile pe echipe au reprezentat specialitatea de totdeauna a floretistelor noastre. Dovada cea mai elocventă: din 1932, anul primei apariții în scenă a floretistelor în competiții mondiale, echipa Ungariei s-a clasat de 12 ori pe locul I, dintre care de două ori la J.O., ultima oară la Tokio.

Acestea sînt floretistele din echipa Ungariei care vor evolua la Brașov. Prin forma deosebită ce o manifestă, nutrim speranțe în succes, mai mult ca oricînd.

David SANDOR
redactor la „Nepsport" — Budapesta

Lidia Szakowics, una din floretistele de nădejde ale Ungariei pentru patrulaterul internațional de la Brașov.

Foto: KEPES-SPORT-BUDAPESTA

SPANIA A CUCERIT CUPA GALEA

În finala disputată la Vichy, echipa de tenis a Spaniei a învins formația Franței, datorită victoriilor realizate de Munoz (6—2, 2—6, 6—3, 4—6, 7—5 cu Goven) și Orantes (6—1, 10—8, 6—3 cu Croisy). Pe locul III — Italia, care a întrecut formația U.R.S.S. cu 3—2.

PORTISCH CÎȘTIGĂTOR LA SKOPLJE

În turneul internațional de șah de la Skoplje victoria i-a revenit marelui maestru Lajos Portisch, care a totalizat 14½ puncte din 19 posibile. El a fost urmat în clasament de Gheller cu 13½ p și Polugaevski cu 13 p. Florin Gheorghiu, care are 8½ p, mai are de disputat partida întreruptă cu Wade.

Campionatele de natație ale Franței

Rezultate înregistrate în cadrul campionatelor de natație ale Franței desfășurate recent la Paris: **masculin:** 200 m liber: Mosconi — 1:59,8; 100 m bras: Kienl — 1:12,3; 200 m fluture: Mosconi — 2:18,4; 200 m bras: Kienl — 2:39,1; 400 m liber: Ravelinghien — 4:20,2; 200 m spate: Moreau — 2:19,9; **Feminin:** 100 m liber: Mandonnaud — 1:01,7; 100 bras: Gastadello — 1:21,2; 200 m fluture: Lecornec — 2:41,5; 200 m bras: Gastadello — 2:55,8; 400 m liber: Mandonnaud — 4:41,1; 200 m spate: Duprez — 2:28,4; 100 m fluture: Grojean — 1:11,0.

Pasarell în echipa S.U.A. pentru Cupa Davis

Newcombe învingător la Cannes

Turneul internațional de tenis de la South Orange (New Jersey) a fost cîștigat de Charles Pasarell, care, în finală, l-a învins cu 3—6, 4—6, 6—2, 6—3, 6—4 pe Clark Graebner.

Jucătorul portorican Charles Pasarell a fost inclus în echipa de tenis a S.U.A. în vederea meciului pe care aceasta îl va susține cu formația Spaniei în cadrul „Cupei Davis". Din echipa americană mai fac parte jucătorul de culoare Arthur Ashe, Clark Graebner și Bob Lutz.

Turneul internațional de la Cannes, rezervat tenismanilor profesioniști, a fost cîștigat de Newcombe, care l-a întrecut cu 7—5, 6—2 pe Riessen.

SCHIMBUL DE MÎINE

Rezervată reprezentativelor de tineret, „Cupa Galea" menține pe cei mai buni tenismani în atenția federațiilor de specialitate și îi pregătește în vederea viitoarelor concursuri de amploare.

Luînd startul alături de încă 23 de reprezentative de țări din Europa, echipa de tineret a țării noastre a reușit la ultima ediție să învingă pe rînd formațiile R. D. Germane, Turciei, Cehoslovaciei (de mai multe ori cîștigătoare a trofeului) pierzînd în fața maturei formații a Italiei. Dacă la aceste rezultate adăugăm și victoria — din aprilie — în întîlnirea amicală cu selecționata U.R.S.S. (și ea de cîteva ori cîștigătoare a cupei) ca și unele rezultate individuale obținute de tinerii noștri jucători, se poate afirma că eforturile orientate spre asigurarea schimbului de mîine al tenisului românesc — încep să dea roade. Fără îndoială, la ora actuală dispunem de o serie de tineri tenismani talentați care au multe din calitățile necesare unor buni jucători de tenis.

Experiența marilor campioni arată că pentru a obține performanțe bune, pregătirea pentru concurs prin concurs este deosebit de eficace. Înainte de a intra însă în circuitul marilor competiții, tinerii jucători (17—21 ani) trebuie să cunoască și să poată aplica în timpul meciului o serie de principii tehnico-tactice pe care apoi, cu experiența căpătată în concursuri, să le poată pune în valoare.

Iată cîteva dintre principiile care au stat — în acest an — la baza pregătirii lotului nostru de tineret.

— Urmărirea (în proporție de 70—80 la sută) primului serviciu la plasă, în așa fel încît cîștigarea jocului pe serviciul propriu să devină un lucru obișnuit.

— Venirea la plasă pe mingile semilungi trimise de adversar, atacul făcîndu-se, în special, de-a lungul liniei.

— Executarea returului de serviciu din interiorul terenului și de preferință cu lovitura de pe partea dreaptă, pe al doilea serviciu al adversarului.

— Trimiterea serviciului pe partea stîngă a adversarului.

— Executarea cu efect lift a loviturilor de trecere.

Și acum, cîteva cuvinte despre fiecare dintre cei care ne-au reprezentat în 1968 în „Cupa Galea" sau care intră în vederile selecționării pentru viitor.

Viorel Marcu, 19 ani, a obținut victorii în fața unor jucători consacrați ca Korotkov (U.R.S.S.), Hutka (Cehoslovacia), Mărmureanu. Jucător complet din punct de vedere tehnic, posesor al unui foarte bun serviciu, el este dotat cu o îndemînare deosebită. Are încă deficiențe în ceea ce privește viteza de deplasare în teren și rezistența în regim de concurs. A fost unanim apreciat de o serie de specialiști cu renume ca: Zsuzsa Kőrmöczi, Vera Sukova, Beldowski și Kalogheropoulos.

Ion Santei, 20 de ani, a înregistrat victorii în acest an asupra lui Korotkov, Volkov (U.R.S.S.), Koudelka (Cehoslovacia), Popovici. Este un jucător dîrz, cu deosebite calități fizice. Nu dispune încă de o tehnică corespunzătoare calităților fizice pe care le posedă. Antrenorul echipei italiene Bernardineli îl apreciază ca un viitor foarte bun jucător în întîlnirile pe echipe.

Codin Dumitrescu — inconstant — va trebui să muncească foarte mult pentru a ține contactul cu plutonul fruntaș.

Dumitru Hărădău și *Viorel Sotiriu* sînt vîrfurile actualei promoții de juniori. Aflați în faza de definitivare a concepției tactice, ei manifestă încă mari fluctuații în joc.

Dintre ceilalți juniori pot fi remarcați, ca avînd reale posibilități, *D. Nemeș, G. Turcu, R. Almăjan* și, în special, brașoveanul *Traian Marcu*.

Nu putem încheia aceste rînduri fără a ne exprima dezaprobarea față de atitudinea unor tineri talentați ca *T. Ovici* și *S. Mureșanu*, foști componenți ai lotului, care preferă să pozeze în victime ale unei nejuste alcătuiri a echipei, în loc să muncească sistematic pentru a-și cîștiga, prin valoarea jocului lor, un loc în echipa noastră reprezentativă.

prof. Șt. GEORGESCU
— antrenor —

telex-radio-telefon

LA VIGO, în campionatul european masculin de baschet rezervat echipelor de juniori, echipa Spaniei a întrecut cu scorul de 63—52 selecționata Greciei, iar formația Turciei a dispus cu 77—72 de reprezentativa Poloniei. Alte rezultate: Israel — Austria 88—63; Iugoslavia — Finlanda 84—68; U.R.S.S. — Turcia 84—60; Iugoslavia — Grecia 90—71; Italia — Polonia 52 — 39. În grupa A conduce U.R.S.S. cu 8 puncte, urmată de Italia cu 7 puncte, iar în grupa B, pe primul loc se află echipele Iugoslaviei și Spaniei cu cîte 8 puncte fiecare.

■

A ÎNCEPUT turneul internațional de șah de la Debrețin. În prima rundă s-au înregistrat rezultatele: Fülop — Gadulov 1—0; L. Kovacs — Szilagy 0—1; Liebert — Barcza remiză; Barfalvi — Sydor 0—1. Românul Theodor Ghițescu a întrerupt cu Z. Kovacs. La turneu participă 16 șahiști din 8 țări.

■

REPREZENTATIVA masculină de volei a Japoniei și-a început turneul în Finlanda jucînd la Helsinki cu selecționata Finlandei. Victoria a revenit voleibaliștilor japonezi cu scorul de 3—0 (15—2, 15—1, 15—13).

■

ECHIPA de rugby a Franței, care întreprinde în prezent un turneu în Noua Zeelandă, a jucat la Namilton cu formația Waikato. Sportivii francezi au terminat învingători cu scorul de 13—8 (8—3).

■

PRIMA etapă a Turului ciclist al Slovaciei, desfășurat pe distanța Zilina-Poprad (205 km), a fost cîștigată de rutierul cehoslovac Jan Smolik, cronometrat cu timpul de 5 h 29:48,0.

LA ÎNCHIDEREA EDIȚIEI

NOUL CAMPION DE PENTATLON MODERN AL U.R.S.S.

În campionatele de pentatlon modern ale U.R.S.S., disputate în împrejurimile Moscovei, titlul a fost cucerit de Pavel Lednev, care a totalizat 5200 de puncte.

BERYL BURTON — RECORD MONDIAL LA 100 DE MILE

Ciclista engleză Beryl Burton, campioană mondială de fond, a stabilit un nou record mondial în proba de 100 mile contracronometru cu timpul de 4 h 01:41,0. De remarcat că în această cursă Burton a fost întrecută de un singur bărbat, Tony Taylor — 3 h 57:14,0.

ANDRETTI VICTORIOS ÎN CANADA

Cursa automobilistică de la Mont Tremblant (Canada) i-a revenit lui Mario Andretti (pe o mașină „Brawner Ford"), învingător în ambele manșe ale competiției. El a stabilit și un nou record al pistei (4,240 km) cu 1:35,7.

Tiparul I. P. „Informația" str. Brezoianu 23—25. 40365

PROLETARI DIN TOATE ȚĂRILE, UNIȚI-VĂ!

Redacția și administrația: str. Vasile Conta nr. 16, tel. 11.10.05, interurban 72 și 286. Telex sportrom buc. 180.

sportul

4 pagini 30 bani

Anul XXIV Nr. 267 (5701) ZIAR AL CONSILIULUI NAȚIONAL PENTRU EDUCAȚIE FIZICĂ ȘI SPORT Joi 8 august 1968

„CIREȘARII" ÎN EXCURSIE

TURUL EUROPEI CU O MAȘINĂ I.M.S.

PATRU STUDENȚI VOR PARCURGE 20.000 KM., PRIN 16 ȚĂRI, ÎN 100 DE ZILE.

În fața Casei Scînteii, o mașină I.M.S. ornamentată cu desene și inscripții în cîteva limbi se pregătește de drum.

Cine sînt eroii acestei călătorii și încotro se îndreaptă? Să vi-i prezentăm: Daniela Goreniuc, studentă în anul IV la Institutul de Arhitectură „Ion Mincu", Adrian Borcescu — coleg de facultate cu Daniela, Nicolae Mărgineanu — student la Institutul de artă teatrală și cinematografică, secția operatorie, anul III și Adrian Simionescu conducătorul grupului, student la Institutul Politehnic, anul IV.

CEI PATRU PLEACĂ ÎNTR-UN TUR AL EUROPEI. Traseul măsoară peste 20 000 km și va străbate 16 țări. Durata excursiei — 100 de zile. Numele expediției „Cireșarii".

Cîteva din orașele prin care vor trece: Varșovia, Brno, Praga, Erfurt, Dresda, Berlin, Hanovra, München, Hamburg, Copenhaga, Stockholm, Oslo, Bruxelles, Paris, Roma, Neapole, Veneția, Milano, Berna, Viena, Belgrad.

Îmbogățirea cunoștințelor, popasuri în fața monumentelor istorice și de artă, întărirea prieteniei cu tineri din Europa, imortalizarea celor mai semnificative aspecte pe cîteva filme color sînt numai cîteva din obiectivele pe care și le-au propus temerarii studenți. Rulota tip camping, rucsacurile încărcate cu alimente și îmbrăcăminte pentru apropiatul sezon răcoros, completează garderoba excursioniștilor. Le-am urat tradiționalul „Drum bun" și cît mai puține **pane!**

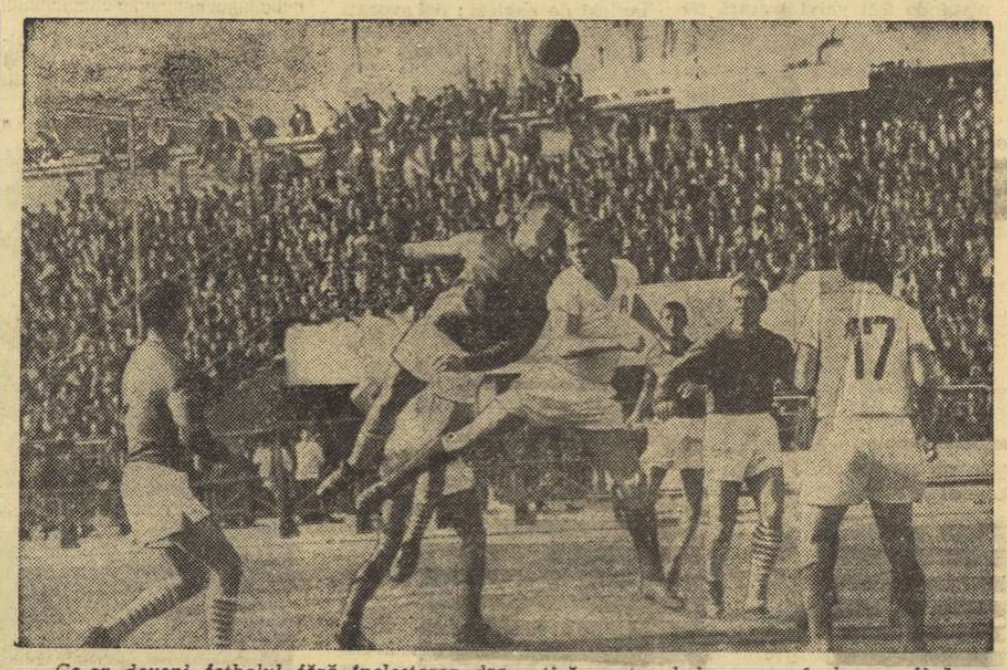

Ce-ar deveni fotbalul fără încleștarea dramatică pentru balon, acea încleștare fără menajamente care umple tribunele? Jamaischi și Domide susțin, în acest duel aerian, de „balet", o pledoarie convingătoare pentru spectaculozitatea sportului-rege. Începînd de duminică, sperăm în cît mai multe „reeditări" ale genului... Foto: V. Bageac

DUMINICĂ ÎNCEPE CAMPIONATUL DE FOTBAL

ULTIMA ORĂ A TRANSFERĂRILOR

Perioada de transferări stabilită de Federația română de fotbal a luat sfîrșit. În termenul fixat au fost depuse 940 de cereri (124 pentru divizia A, 165 — B și 651 — C). Printre cei care în sezonul viitor vor activa la alte echipe se află și **Andrei** (Rapid București) la Steaua București; **Marcu, Grăjdeanu** și **Szabo** (toți de la Universitatea Cluj) la Medicina Cluj; **Manolache** (Farul) la Politehnica Timișoara; **Goran** (Steagul roșu Brașov) la Chimia Suceava; **Uifăleanu** (C.F.R. Cluj) la Universitatea Cluj; **Igna** (U.T.A.) la Vagonul Arad; **Colceriu, Al. Constantinescu** și **I. Popescu** (toți de la Progresul București) la Chimia Rm. Vîlcea; **Dumitriu III** (A.S.A. Tg. Mureș) la Steaua București; **Stoicescu** (Progresul București) la Rapid București; **Coman** (F.C. Argeș) la Dinamo București; **Niculescu** (Dinamo București) la F.C. Argeș.

Totuși, la federație continuă să sosească cereri de transfer trimise prin poștă. În cursul zilei de ieri au fost înregistrate 26 de cereri. Iată numele cîtorva jucători care solicită transferul: **Neagu, Velea** (ambii de la Politehnica Galați) și **Papuc** (Steagul roșu Brașov) la Universitatea Craiova; **Pop** (Universitatea Cluj) la Tehnofrig Cluj; **Alecu** (Steagul roșu Brașov) la Politehnica Iași; **Helvei** (Victoria Carei) la Steaua București și **Zanca** (Gaz metan Mediaș) la C.F.R. Cluj.

Arbitrii jocurilor din prima etapă a diviziei naționale A

● VAGONUL — JIUL: C. Petrea la centru, D. Isăcescu și N. Petriceanu (toți din București) la tușă;

● RAPID — PETROLUL: S. Mureșan (Turda) la centru, I. Oprița (Arad) și V. Liga (Galați) la tușă;

● STEAUA — F.C. ARGEȘ: I. Ritter (Timișoara) la centru, I. Boroș (Timișoara) și I. Rus (Tg. Mureș) la tușă;

● DINAMO BACAU — UNIVERSITATEA CLUJ: A. Bentu la centru, R. Buzdun și V. Pădureanu (toți din București) la tușă;

● CRIȘUL — FARUL: A. Rădulescu la centru, A. Pîrvu și C. Bărbulescu (toți din București) la tușă;

● POLITEHNICA IAȘI — PROGRESUL BUCUREȘTI: Z. Drăghici (Constanța) la centru, G. Pop (Brașov) și Z. Chifor (Brașov) la tușă;

● A.S.A. TG. MUREȘ — DINAMO BUCUREȘTI: N. Cursaru la centru, E. Vlaiculescu și M. Vasiliu (toți din Ploiești) la tușă;

● UNIVERSITATEA CRAIOVA — U.T.A.: Gh. Popovici la centru, Gh. Limona și I. Drăghici (toți din București) la tușă.

Cluj, 16-18 august

Cupa speranțelor olimpice la gimnastică

Eleganta sală a sporturilor din vecinătatea parcului sportiv clujean „Babeș-Bolyai" va găzdui, între 16 și 18 august, un important concurs de gimnastică dotat cu „Cupa speranțelor olimpice". Și-au anunțat participarea sportivi și sportive din **Uniunea Sovietică, Cehoslovacia, Ungaria, Polonia, Iugoslavia, R. D. Germană, Bulgaria** și **R. P. D. Coreeană.**

Prima zi va fi rezervată concursului pe echipe cu participarea băieților, în a doua zi se vor întrece echipele feminine. Apoi, în ultima zi vor evolua concurenții și concurentele care vor ocupa primele șase locuri la aparate.

S-a stabilit — de comun acord cu toate delegațiile participante — ca concursul să cuprindă numai exerciții liber alese.

În ceea ce privește gradul de dificultate al exercițiilor, acestea se vor încadra în actualul regulament internațional pentru **fete.** Pentru băieți sînt prevăzute 4 elemente din grupa B.

Lotul țării noastre cuprinde printre alții pe **Nicolae Oprescu, Constantin Petrescu, Dan Grecu, Felicia Dornea, Ofelia Alexe, Petruța Paciurcă, Georgeta Dosiceanu, Elisabeta Turcu** și **Vanda Ispravnicu.**

În momentul de față tinerii gimnaști români își continuă pregătirile sub îndrumarea unui colectiv de antrenori condus de prof. **Maria Ionescu** și prof. **Mircea Bădulescu.**

Cursa copiilor continuă

ANCA GROZA, GYONGI SOVAGO ȘI LIVIU COPCEALĂU — CAMPIONI DE JUNIORI!

În prima zi a campionatelor republicane de juniori la înot am avut satisfacția de a vedea pe trei dintre cîștigătorii „naționalelor" de copii urcînd pe cea mai înaltă treaptă a podiumului de premiere: **Anca Groza** — 12 ani — cu un excelent 2:46,3 la 200 m mixt, **L. Copcealău** (2:29,7 — 200 m mixt) și **G. Sovago** (69,3 — 100 m liber).

Clujenii au dominat probele de sprint, **Gica Manafu** a realizat cea mai bună performanță românească (1:22,3) din ultimii ani la 100 m bras, iar **Radu Diaconescu** a cîștigat, pe cît de neașteptat (P. Teodorescu, favoritul probei, a abandonat), pe atît de spectaculos cursa similară a juniorilor mari.

JUNIORI I — **100 m liber** (f): A. ANDREI

(Continuare în pag. a 2-a)

Elevi... arbitri

Zilele vacanței de vară prilejuiesc deschiderea a zeci de tabere, efectuarea a sute și mii de excursii și drumeții. În asemenea ocazii, sportul reprezintă, cum este și firesc, una din cele mai îndrăgite activități.

În tabere, îndeosebi, au loc întreceri de volei, handbal și fotbal, concursuri de atletism și natație. Nu este vorba, cum s-ar crede, de o simplă joacă menită să acopere un anumit volum al activităților sportive, ci de campionate în toată puterea cuvîntului.

Alături de profesorii și instructorii de pionieri, foarte mulți elevi îndeplinesc funcția de arbitri. Ei au obținut calificarea respectivă, urmînd diferite cursuri, fie în cadrul școlilor de care aparțin, fie în taberele din anii trecuți. (Să fim însă înțeleși: o asemenea calificare de arbitri vizează în exclusivitate competițiile școlărești și pionierești, care sînt foarte multe la număr).

Sînt deci de salutat acele inițiative destinate să formeze arbitri chiar din rîndul elevilor competitori, ajutoare prețioase, în aceste zile, nu numai ale profesorilor de educație fizică, ci, în general, pentru directorii de tabere și conducătorii de excursii și drumeții.

Ceva mai mult, astfel de inițiative remarcabile pot avea efecte mai largi și mai tîrziu, în viața școlilor, începînd din toamnă mai ales, o dată cu reluarea cursurilor și, paralel, cu organizarea primelor competiții rezervate elevilor. Ne gîndim, de pildă, că prezența ca arbitri a unor elevi la primele etape ale campionatelor republicane rezervate tineretului studios, pe clase și pe școli, ar putea constitui nu numai o rezolvare fericită a unui neajuns obiectiv — lipsa de arbitri sau suprasolicitarea celor existenți — dar și o sursă de economii pentru bugetul școlilor, scutite astfel să mai suporte baremuri, uneori destul de costisitoare. Firește, arbitrii trebuie selecționați din rîndul elevilor bine pregătiți, în măsură să îndeplinească o asemenea funcție; în primul rînd tineri care sînt fruntași în sport, totodată recunoscuți pentru autoritatea și obiectivitatea lor. De regulă, elevi din clasele IX—XII.

În unele școli, o serie de profesori de educație fizică, anticipînd utilitatea unei asemenea inițiative, au și organizat cursuri de arbitri în perioada anului școlar, cu participarea celor mai talentați elevi sportivi. Reține atenția îndeosebi exemplele oferite de profesorii: Tiberiu Bazilides (Gheorghieni), Constantin Bordeianu (Iași), Gheorghe Benone-Cândea (București), Constantin Căpățînă (Buzău), Constantin Lache (Timișoara) ș.a.

Formarea arbitrilor din rîndul elevilor poate să însemne, în același timp, și un puternic stimulent în activitatea sportivă școlară. Rămîne ca profesorii de educație fizică să manifeste dorința de a-și apropia cît mai mulți asemenea colaboratori...

Tiberiu STAMA

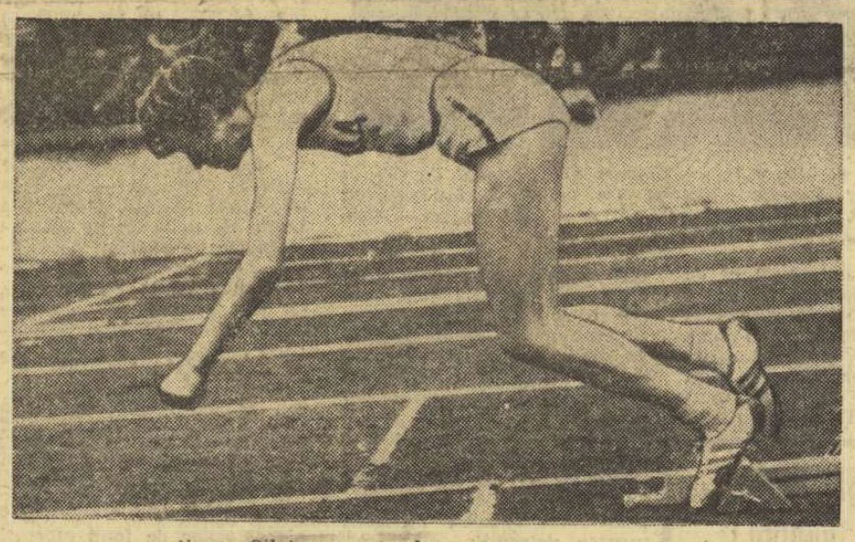

Ileana Silai este gata de start.

Campionatele de atletism ale seniorilor

În Poiana Brașov au și început să se adune viitorii competitori ai finalelor campionatelor de atletism ale seniorilor. Cîteva antrenamente desfășurate în aceste zile, înaintea startului oficial, sînt oricum binevenite pentru atleți, pentru acomodarea lor cu condițiile locului de concurs, pentru aclimatizarea cu cei peste 1000 de metri ai acestei minunate stațiuni montane.

Profitîndu-se de timpul favorabil (de-ar ține așa pînă duminică seara!), pregătirile se desfășoară cu toate motoarele în plin. Se vede clar, la cei mai mulți, dorința obținerii unor rezultate valoroase, de care sînt condiționate o seamă de acțiuni viitoare, participarea la Atena (Jocurile Balcanice) și în Italia, (meciul cu naționala țării gazdă), și, mai mult decît toate, prezența unora dintre atleți la competiția supremă, a XIX-a Olimpiadă.

În legătură cu întrecerile de la sfîrșitul săptămînii, prof. **Alexandru Stoenescu,** unul dintre antrenorii dinamoviștilor bucureșteni, ne-a declarat că, atît el cît și elevii săi, așteaptă cu mult interes desfășurarea campionatelor republicane pentru a putea culege o bună parte din roadele pregătirilor efectuate în acest an.

Întrecerile se vor desfășura simbătă, de la ora 9 și 15,30 și duminică, de la ora 9 și 15,00. În program au fost incluse și o serie de probe pentru juniorii care se pregătesc în vederea „europenelor" de la Leipzig.

PREGĂTIREA INTENSIVĂ ESTE NECESARĂ, DAR...

● TRECEREA LA UN REGIM DE EFORT SPORIT SĂ NU SE FACĂ BRUSC, CI TREPTAT ● FOTBALIȘTII MAI VÎRSTNICI ȘI CEI PLAFONAȚI MANIFESTĂ OPOZIȚIE ● SĂ APLICĂM NOILE INDICAȚII METODICE ÎN PRIMUL RÎND LA JUCĂTORII TINERI ● SE IMPUNE UN CONTROL MAI RIGUROS AL ALIMENTAȚIEI ȘI ODIHNEI JUCĂTORILOR.

Luni, 5 august, a avut loc la F.R. Fotbal o ședință de lucru cu antrenorii echipelor divizionare A. Cu acest prilej, tehnicienii au făcut un schimb de opinii pe marginea pregătirilor pentru viitorul campionat, în corelație cu recomandările oficiale referitoare la necesitatea intensificării eforturilor prestate în antrenament. Oferim cititorilor spicuiri din alocuțiunile antrenorilor.

Valentin Stănescu (Rapid): „După noile indicații, accentul pregătirilor se pune din nou pe factorul fizic. Periodic și alternant, noi ne-am adresat, în principal, unui anumit factor (fizic, tehnic, tactic, sau moral-volitiv). Trebuie să ajungem odată și la o concepție de pregătire în care toți acești factori să fie integrați armonios.

După cursul de la Snagov, am trecut la un regim de pregătire mai sever. Efectele sînt negative la majoritatea echipelor. Se întîmpină opoziție, mai ales din partea jucătorilor vîrstnici, care cred că eforturile reduse îi vor ajuta să se mențină în echipă mai mulți ani. Antrenamentele intense sînt posibile în etapa actuală doar într-un regim de pregătire centralizată. Cînd i-am lăsat pe jucători trei zile mai liberi s-a lucrat foarte greu în perioada următoare. Programînd două antrenamente pe zi, în intervalul dintre ele unii dintre băieți nu se duc acasă să se odihnească, mănîncă prin restaurante, nu se refac suficient. S-a trecut prea brusc de la cuantumul de efort de pînă acum, la unul mai ridicat. Trebuie lăsat, deocamdată, la latitudinea antrenorilor numărul, volumul și intensitatea antrenamentelor.

La o recentă consfătuire, tovarășul președinte al C.N.E.F.S. Anghel Alexe, a spus jucătorilor din echipele bucureștene că ei vor fi considerați de acum înainte primii răspunzători de calitatea fotbalului. Salutăm această concepție și sîntem convinși că roadele ei nu vor întîrzia să se arate".

Ferenczi (Crișul Oradea): „După un campionat greu și un baraj epuizant, am dat jucătorilor mei 6 zile de concediu. Un control medical efectuat la revenire a evidențiat numeroase deregiări fiziologice. După o săptămînă de readaptare, am făcut antrenamente în conformitate cu noile indicații. Majoritatea au acceptat fără ostilitate, cu excepția cîtorva jucători mai vîrstnici, care vrînd să mă convingă că lor nu le

(Continuare în pag. a 3-a)

Opinii despre volumul și intensitatea antrenamentelor

Pistarzii și rutierii din nou la start

La sfîrșitul săptămînii vor avea loc două importante competiții cicliste. Velodromul Dinamo din Capitală va găzdui concursul internațional în care pistarzii de la **Steaua** și **Dinamo** vor primi vizita colegilor lor de la **Dynamo Gera** (R.D. Germană).

Tot simbătă și duminică, pe șoselele din jurul Brașovului, se va disputa penultima etapă a competiției rezervată juniorilor, „Cupa orașelor". Simbătă vor avea loc două probe: contratimp individual 10 km și fond (cu plecarea în bloc) 40 km, iar duminică: o nouă probă de fond pe distanța de 60 km. Înaintea acestei etape clasamentul individual arată astfel: **1. Zarovschi (Ploiești), 2. Selejan (Cluj), 3. Suciu (Brașov)** iar pe echipe: **1. București, 2. Ploiești, 3. Brăila.**

Prima zi a finalelor de juniori la volei

SIBIU 7, (prin telefon). Încă din prima zi, turneul celor mai bune echipe de volei juniori se anunță foarte disputat. Primul meci, cel dintre liceul cu program de educație fizică din Rm. Vîlcea și liceul N. Bălcescu din Cluj, s-a terminat cu victoria vîlcenilor la scorul de 3—0 (10, 7, 8). În schimb, partida dintre școala sportivă Ploiești și C.F.R. Timișoara, care a durat 2 ore și 35 min., a fost foarte echilibrată, evoluția scorului ținînd „sub presiune" atît pe sportivi cît și pe spectatori. A învins formația care a adoptat o tactică mai bună, și anume, școala sportivă din Ploiești: 3—2 (15—13, 15—9, 14—16, 10—15, 15—10).

Ilie IONESCU-coresp. principal

Duminică... desen de Neagu Rădulescu

PATRU ÎNTR-O LOTCĂ

(XXV) ÎN AVAL DE CAPIDAVA

Ajunsesem la Hîrșova cu reportajul, dar trebuie să revenim.

Pentru că în amonte cu cîțiva kilometri, acolo unde labele stîncilor de piatră ieșeau încă pe mal, cineva ne-a strigat făcîndu-ne semn. Trăgeam cu forță pentru a găsi un loc bun de înnoptat și, cum peste umăr, am răspuns că sîntem grăbiți.

Și atunci omul pe care abia îl distingeam pe punțea unei macarale plutitoare ne-a făcut semn din nou și a spus „Am făcut și eu marele fond".

A fost de-ajuns pentru a ne întoarce și a poposi pe această uzină-vapor, cu un echipaj compus din douăzeci de oameni și al cărui căpitan Dumitru Anghelato ne chemase. Făcuse și el cursa Dunării, în 1936, pe traseul Turnu-Severin — Sulina, trecînd și mai departe pe mare.

Își amintea totul, amănunțit, și ar fi dorit să plece din nou, ca atunci: o sută și șase caiace înșiruindu-se pe Dunăre — băieți foarte tineri cu toții, încîntați că iau parte la un asemenea concurs, fiind primiți în porturi cu fanfare și flori. Ajunseserăm la Capul Midia — punctul terminus — numai două caiace, restul fiind aruncate pe mal, de valuri, după ce ieșiseră în mare pe la Gura Cortița sau fiind pescuite de nava Albatros — vasul de salvare al expediției.

Îl ascultam, încîntați, ne plăsea imaginea caiacelor alunecînd de-a lungul malurilor. Ne plăcea pînă și fanfara care cînta marșuri și potpuriuri de operetă pe mal și ne gîndeam la adînca discreție, aproape neliniștitoare, în care coborîsem noi Dunărea — în afara unor puncte unde, în mod spontan, fusesem salutați și primiți cu prietenie.

Fără să-l fi însoțit în acel „mare fond", îi împărtășeam nostalgia — și repetăm acest lucru pentru că, poate, pînă la urmă ne va auzi cineva. De altfel, acesta e și motivul

Camil BACIU

(Continuare în pag. a 2-a)

Citiți în ziarul nostru de simbătă:

O anchetă de tip Gallup despre fotbalul românesc și despre viitorul campionat

O sută de intervievați pe stradă răspund la 12 întrebări!

Sportivii austrieci vor avea numai de învățat

declară dl. EDGAR FRIED, secretarul Comitetului Olimpic Austriac

Cu toate că pînă la începerea Jocurilor Olimpice au mai rămas două luni, febra olimpică se face tot mai mult simțită și în Austria. În ultimul timp s-a înregistrat o adevărată ploaie de recorduri (în special la atletism) și tot mai multe standarduri olimpice au fost realizate de candidații pentru J.O. Aceasta este, de altfel, și explicația faptului că lotul sportivilor austrieci a fost majorat de la 20 la 40 și este încă posibilă o creștere a acestuia. Delegația Austriei va fi, totuși, foarte mică. Dar, nu trebuie să uităm că Austria nu a fost niciînd o forță, nici prin participare și, mai ales, prin rezultate, la Jocurile Olimpice de vară, așa cum este, de pildă, la J.O. de iarnă unde schiorii alpini dețin rolul primei viori.

Spre deosebire de Jocurile de la Tokio, la Ciudad de Mexico, misiunea sportivilor austrieci (ca, de altfel, și a tuturor celorlalți sportivi) va fi cu mult mai dificilă. Motivele? Aclimatizarea și o concurență mai mare în condițiile creșterii incontestabile a performanțelor mondiale. Totuși, la cîteva discipline există șanse ca sportivii austrieci să se claseze printre fruntași. Ba, mai mult, cu puțin noroc, cîțiva dintre ei ar putea chiar să urce pe podiumul premianților. Mă gîndesc, în primul rînd, la spadasinii **Rudolf Trost** și **Roland Losert**, considerați și astăzi între primii șase din lume. Pe echipe, Austria deține locul al 7-lea după U.R.S.S., Franța, Ungaria, Suedia, Polonia și Italia.

O valoare absolută pe plan internațional o are Austria și la yachting prin sportivii **Hubert Raudaschl, Karl Geiger** și **Werner Fischer**, ca și la canotaj prin **Dieter Losert-Dieter Ebner** (la dublu) și **Manfred Krausbar** (la schif-simplu). Posibilități pentru cucerirea unei medalii o are și săritoarea de la trambulină **Ingeborg Pertmayr**, ca și echipajul de caiac 4 **(Günther Pfaff, Gerhard Seibold, Helmuth Heidiger** și **Kurt Lindlgruber)** clasat pe locuri fruntașe la ultimele mari regate internaționale. La atletism, deși au fost realizate numeroase standarduri de participare (baremurile fixate de federația austriacă sînt însă destul de mici față de actualele cerințe internaționale) numai două atlete au reale șanse de a opta pentru vreo medalie. Este vorba de **Eva Janko** (58,20 m — în acest an la suliță) și de **Ilona Gusenbauer** (1,77 m la înălțime, obținut recent la memorialul Rosicky). Pentru locurile 5—10, concurează decatloniștii **Horst Mandl, Gert Herunter** și **Walter Diesl** despre care Fred Kudu, antrenorul lui Rein Aun a avut numai cuvinte de laudă. Dintre boxeri se detașează semimijlociul **Rainer Salzburger**, învingător în turneul organizat de ziarul „Volksstimme", în fața polonezului Skowronski și a maghiarului Kovses.

Echipaje valoroase la un concurs internațional desfășurat pe Rubringer Stausee (Austria). De la stînga la dreapta: Lange (R.D.G.) Pfaff—Heubusch (Austria) și Vernescu—Sciotnic (România).

Într-o discuție purtată cu dl. EDGAR FRIED, secretarul Comitetului Olimpic Austriac, acesta mi-a declarat că Austria nu are, din punct de vedere teoretic, șanse prea mari la această Olimpiadă. „**Important** — a declarat dl. Fried — **este faptul ca, în întrecerea cu cei mai buni din lume, sportivii austrieci să-și îmbunătățească rezultatele. Astăzi, performanțele au ajuns atît de mari încît pentru a le putea obține este necesar un contact permanent cu cei mai buni. La Ciudad de Mexico, schimbul de experiență va fi pentru toți participanții pe prim plan. Sînt convins că sportivii austrieci — indiferent de rezultatele lor — vor avea numai de învățat. Acesta și este principalul obiectiv al micii noastre delegații olimpice".**

Kurt CASTKA

ANCA GROZA, GYONGI SOVAGO ȘI LIVIU COPCEALĂU — CAMPIONI DE JUNIORI!

(Urmare din pag. 1)

(Șc. Sp. Reșița) 66,9, E. Schuller (Șc. Sp. 2) 67,2, G. Gonos (C.S.U. Cluj) 67,5; **100 m liber** (b): C. KOKAI (C.S.M. Cluj) 59,1, E. Hegedus (C.S.M. Cluj) 59,9; **200 m mixt** (f): M. HORVATH (Șc. Sp. Reșița) 2:49,4; **200 m mixt** (b): VL. BELEA (Șc. Sp. 2) 2:26,6; **100 m bras** (f): G. MANAFU (Șc. Sp. Galați) 1:22,3, E. Silianu (Steaua) 1:24,0; **100 m bras** (b): R. DIACONESCU (Șc. Sp. 2) 1:16,3, Gh. Pop (Rapid) 1:16,9; **4x200 m liber** (f): ȘC. SP. 2 10:36,4; JUNIORI II — **100 m liber** (f): G. SOVAGO (C.S.M. Cluj) 69,3, C. Cehanzuc (Șc. Sp. 2) 70,5, M. Stanciu (Șc. Sp. Reșița) 70,9; **100 m liber** (b): I. MICLĂUȘ (Șc. Sp. Sibiu) 59,4, Z. Oprițescu (C.S.M. Cluj) 59,5, S. Cosmescu (Steaua) 59,8; **200 m mixt** (f): A. GROZA **(Dinamo) 2:46,3 — record** fete, L. Radu (Dinamo) 2:50,8, A. Anton (Dinamo) 2:52,2; **200 m mixt** (b): L. COPCEALĂU **(Dinamo) 2:29,7 — rec.** băieți, D. Turcanu (Șc. Sp. 2) 2:29,7, A. Preda (Șc. Sp. 1) 2:33,6; **100 m bras** (f): C. VÎJEU (Viitorul) 1:24,6, L. Burlacu (Dinamo) 1:24,9, A. Mihăescu (Dinamo) 1:24,9; **100 m bras** (b): D. PĂSĂRIN (Șc. Sp. 1) 1:16,5, E. Hempel (Șc. Sp. 2) 1:16,7, I. Vlad (C.S.M. Cluj) 1:17,5. Concursul continuă astăzi, de la ora 10 (serii) și ora 18 (finale), la bazinul Dinamo.

(XXV) ÎN AVAL DE CAPIDAVA

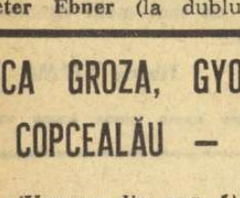

(Urmare din pag. 1)

pentru care am dat înapoi călătoria noastră cu patruzeci de kilometri.

Lucrurile fiind însă spuse, putem reveni în preajma giurgenilor. Ici și colo vedem ziduri pierdute printre dealuri, dar nu le putem identifica. Axiopolis e mult în urma noastră, am trecut și de Capidava. Dar nici un indicator nu ne cheamă pe mal, nu ne îndeamnă să oprim. Cetățile pe jumătate dezgropate continuă să-și doarmă somnul de veci în conștiința contemporanilor.

Giurgenii apar aproape mirifici în lumina cețoasă și roșietică a amurgului. Și imaginea lor e însoțită de o fata-morgana proprie deșerturilor — prin fața noastră trec pe apă turisme. Ele se scurg fără zgomot, fantomatic, deasupra unui fluviu înghețat.

Sînt necesare cîteva minute pentru a înțelege — nu mai văzusem niciodată podul de pontoane de la Vadul-Oii.

Vislim de-a lungul lui, către malul drept, și lăsînd barca în paza marinarilor pontonieri plecăm să dormim în sat. A doua zi la ora șase și jumătate trecem prin deschiderea pontonului îndreptîndu-ne spre Brăila. Malul sting e scăzut, monoton — Bărăganul. Pe cel drept cîțiva copaci încearcă să devină pădure, ceea ce le reușește după cîțiva kilometri.

Dar sfincșii de piatră nu-și mai scot labele pe țărm. Ei s-au retras către răsărit, peste brațul Măcinului, în Dobrogea.

Și aici, între malurile de argilă, fără apărare, Dunărea sfîșie uscatul, împărțindu-se în brațe largi — fiecare cît un fluviu: Cremenea, Stanca, Posca, Xaleia, creînd insule și ostroave ce ar putea găzdui adevărate metropole.

Iar după ostrovul Arapu începe Brăila.

MINI-ROMANUL

Jocurilor Olimpice moderne

Atletismul a stat din nou în centrul atenției generale. Americanii — care au fost întrecuți la Anvers de finlandezi — au deplasat de data asta o echipă impresionantă: 110 atleți, care au avut posibilitatea să se antreneze pe pista de 220 yarzi trasată pe puntea pachebotului „America". Greve nu s-au mai produs, cu atît mai mult cu cît americanii au fost invitați să locuiască la ... castelul Rocquencourt. Cu toate acestea, dacă reprezentanții drapelului înstelat au înregistrat cel mai mare număr de victorii, omul care a dominat competiția a fost un finlandez, fenomenalul alergător Paavo Nurmi.

Prima mare performanță n-a realizat-o însă el, ci compatriotul său Ville Ritola pe 10 000 m. Și Nurmi era înscris în această cursă dar, pînă la urmă, s-a abținut din cauza timpului nefavorabil și de teamă că nu va putea bate recordul lumii, deținut de Ritola (30:35,4). Poate simplă prudență ... Căci, în ciuda vremii rele și a faptului că — asurzit de urletele publicului entuziasmat — n-a auzit clopotul la ultimul tur, Ritola (finlandezul acesta de 27 de ani) a depășit copios recordul mondial, fără măcar a sprinta, realizînd 30:23,2,

Ediția VIII
1924 — Paris
(5 V — 27 VII)
44 țări participante
3092 concurenți
(136 femei)
20 discipline
137 probe

Furios, fără să o arate, Nurmi și-a luat o strălucită revanșă în acest singular meci mutual, nedeclarat. În aceeași zi, el cîștigă probele de 1 500 și 5 000 m — la un interval infim de numai o oră și jumătate una de alta. Nurmi prevăzuse greutatea de a-și reface forțele într-o singură oră și repetase încercarea cu sîrguință, acasă, la Abo! Ultima oară cînd o făcuse, în iunie, stabilise de fapt, în aceleași condiții (!), recordurile mondiale ale distanțelor: 3:52,6 pe 1 500 m și 14:28,2 pe 5 000 m. Un strălucit exemplu de putere și rezistență.

Pe 5 000 m a cîștigat mai greu (doar cu 2 cincimi de secundă), căci Ritola — care în ajun cîștigase proba de 3 000 m obstacole — i-a opus o dîrză rezistență. Nurmi l-a învins de două ori pe Ritola: în proba de 3 000 m pe echipe și în infernalul cros (pe 10 km) disputat pe caniculă, cu nenumărate victime ale insolației — inspirînd ziariștilor expresia „măcelul de vară de la Colombes". De altfel, după această nefericită experiență, crosul și proba de 3000 m pe echipe au fost excluse din programul olimpic, pentru a nu mai impune alergătorilor de fond eforturi prea mari, în probe prea numeroase la care sînt tentați să participe.

Firește, atleții americani s-au distins mai ales datorită ștafetelor, aruncărilor și săriturilor. În schimb, în propriile lor pasiuni — sprintul, alergările scurte — au fost învinși de englezi: doi avocați și un pastor scoțian (Abrahams, Liddel și Lowe), care au cîștigat probele de 100, 400 și 800 m. Harold Abrahams, cu 10,6 s pe 100 m, a corectat un record olimpic vechi de ... 24 de ani!

Rezultatele au fost în general bune. De pildă, numai în proba de 400 m recordul mondial a fost întrecut de 3 ori: întîi în serii de elvețianul Imbach (48 s), apoi în semifinale de americanul Fitch (47,8 s) și la urmă, în finală, de scoțianul Eric Liddel (47,6 s).

La piscina Tourelles (construită cu acest prilej și socotită și astăzi drept stadionul nautic de gală al Franței), înotătorii s-au ridicat cel puțin la nivelul atletiților: ei au întrecut toate recordurile olimpice și șase recorduri mondiale. Johnny Weissmüller l-a detronat pe prestigiosul Kahanamoku cîștigînd trei titluri (100 m în 59 s, 400 m în 5:04,2 și ștafeta de 4×200 m). Surorinzător, echipa Franței cîștigă turneul de polo pe apă.

Tenisul este prezent pentru ultima oară la Jocurile Olimpice. Lipsesc marii campioni: Tilden și chiar Suzanne Lenglen și devenise limpede că tenismanii care colindă lumea, multe luni pe an, în „turnee", nu pot fi ... amatori. Și apoi, noua Meccă a tenisului, Wimbledon, întrecea în interes și importanță orice altă competiție a sportului alb...

La haltere se folosesc încă cinci „mișcări" pentru stabilirea învingătorului. Iubitorii acestui sport vor fi însă tare dezamăgiți aflînd că la cele 3 stiluri clasice, „cel mai tare om din lume" în 1924 totaliza abia 342,5 kg, adică mai puțin decît recordul mondial de astăzi la categoria ... cea mai ușoară (categoria 56 kg)!

Boxul a dat loc unor întîlniri dramatice. În finala categoriei pană s-au întîlnit doi americani: Jackie Fields și Joseph Salas. Amîndoi din Los Angeles, colegi de clasă din copilărie, făceau parte din același club și aveau același antrenor. Au luptat cu furie și sîngerau amîndoi abundent cînd s-a pronunțat victoria lui Fields (devenit mai tîrziu campion mondial profesionist la categoria semimijlocie). De atunci s-a interzis înscrierea mai multor boxeri dintr-o țară la aceeași categorie.

La scrimă, un nou Nedo Nadi. Dar de data aceasta francez, de 36 de ani, Roger Ducret, care, scriindu-și zilnic cronica sportivă, a reușit să cucerească și trei medalii de aur și două de argint.

Caracteristica generală a ediției din 1924 este pregătirea de „stele" pentru competițiile-spectacol. Nici o ediție nu va oferi sportului profesionist atîtea vedete. Campionii olimpici pierd (uneori fără voia lor) calitatea de amatori, cum s-a întîmplat în anii următori cu Nurmi, sprinterul american Paddock, Weissmüller, ciclistul danez Willy Falck-Hansen, tenismanul francez Cochet, mai mulți boxeri și lupători și desigur Sonja Henie, despre care Avery Brundage spunea: „ea a dat semnalul de pornire în problema profesionismului printre campionii olimpici!"

Pentru prima oară, în cadrul ceremoniei de închidere, se înalță pe catarge trei drapele: cel al Greciei, al Franței și al Olandei, în timp ce răsună imnurile celor trei țări. Se onorează astfel elenismul, Jocurile terminate și Jocurile viitoare.

Pentru prima oară la întreceri participă o delegație de sportivi români. Echipa de rugby obține chiar medalia de bronz într-un turneu de trei echipe. Echipa de fotbal este eliminată din primul tur (0—6 cu Olanda). Nici la tir sau la tenis sportivii noștri nu obțin rezultate mai bune.

Victor BĂNCIULESCU

SUB SEMNUL CERCURILOR OLIMPICE

Paavo Nurmi

Martor ocular

Iată cum ne povestește astăzi, deplasarea la Paris a echipei de rugby a României, arhitectul bucureștean SOARE STERIAN:

„Eram o mină de elevi și de studenți, pripășiți prin cele cîteva cluburi de rugby din Capitală, îndrăgostiți de acest joc și deci gata de sacrificiu. Cheltuielile de deplasare, ca și costul echipamentului le-am suportat în cea mai mare parte noi înșine. Călătoria de patru zile înspre Paris am făcut-o pe băncile tari ale clasei a III-a, iar începînd din Italia, în picioare pe culoar, într-un tren ticsit de emigranți. Important e totuși ca am participat și că ne-am întors cu medalii olimpice. Astăzi, cînd urmărim succesele rugbyului nostru, noi, cei din generația veche, sîntem mîndri, căci știm că aceasta se datorește, în parte, și tradiției rugbystice pe care noi am creat-o în țară".

San Pellegrino — o piatră de încercare trecută cu succes!

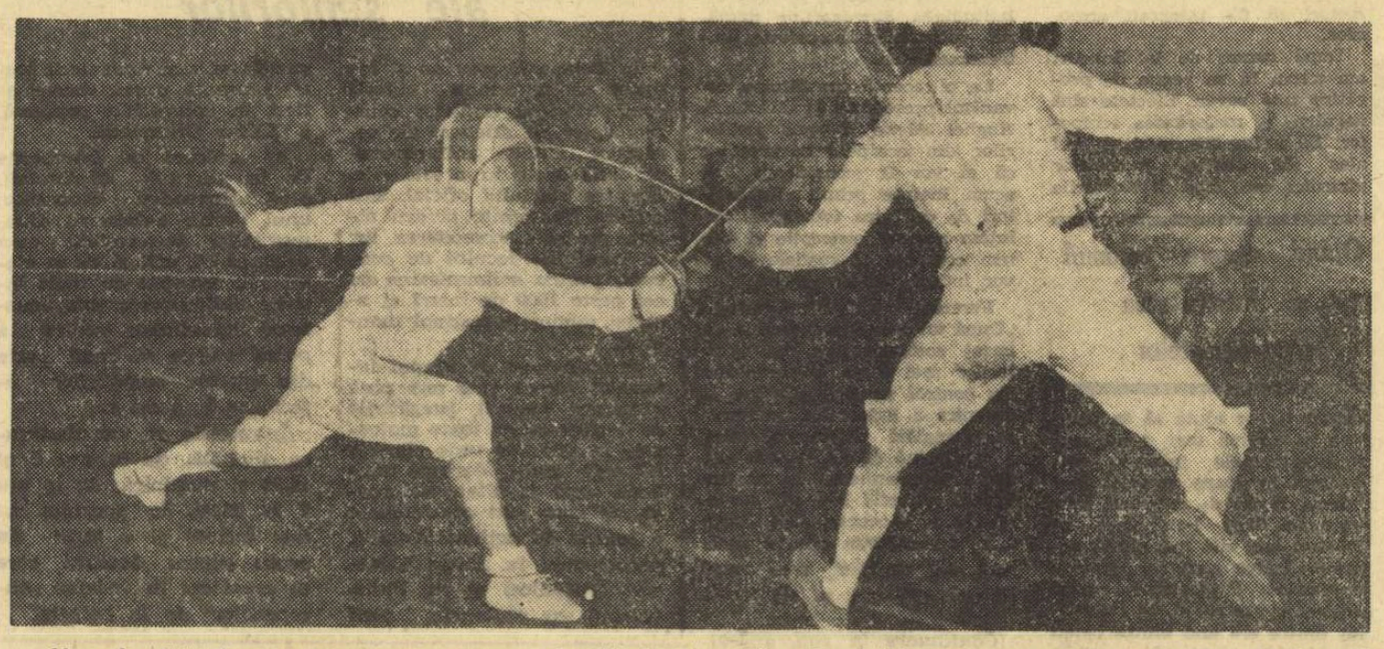

Gheorghe Cristof — în stînga — component al echipei de spadă a României, care s-a remarcat printr-o serie de mult comentate victorii, în special la Allaiman, ocupantul locului I în clasamentul individual și la Nemere, fost campion mondial (Paris, 1965).

Foto: B. Vasile

La San Pellegrino, într-o companie dintre cele mai selecte, echipa de spadă a României a fost la un pas de a înregistra două surprize de proporții: victorie atît la reprezentativa Italiei cît și la cea a Franței. Adică, la două formații situate printre fruntașe pe glob, Italia fiind campioană mondială sau olimpică de 16 ori, iar Franța de 13 ori! Mai ales meciul cu Franța s-a aflat, către finalul lui, sub semnul unei dominări autoritare a spadasinilor români, ceea ce a provocat o veritabilă senzație în rîndurile specialiștilor aflați la competiție. De altfel, ei au ținut să felicite pe antrenorul echipei, Constantin Ciocîrlie, precum și pe trăgătorii care s-au impus în mod deosebit, Nicolae Marinescu și Ștefan Moldanschi.

Cu alte cuvinte spadasinii noștri fruntași încep să iasă din anonimat. După ani de zile de căutări, de rezultate privite cu destul scepticism, iată că acum echipa se dovedește capabilă să se afirme, chiar și în fața unor adversari redutabili. Criza de personalitate prin care au trecut unii dintre specialiștii la această probă (în frunte chiar cu campionul țării, Ștefan Moldanschi) este evident depășită. Faptul că spadasinii noștri au ajuns să abordeze fiecare asalt de la egal la egal cu adversari de talie mondială (Saccaro, Boissier, Allaiman etc.) și în multe cazuri să obțină victorii asupra lor, atestă posibilitățile infinite ale sportivilor români, ne face să întrezărim într-un viitor nu prea îndepărtat perspectiva ca și trăgătorii de la spadă să ajungă pe culmile pe care se situează în prezent floreta românească.

La depășirea perioadei critice de care am amintit și-au adus contribuția nu numai spadasinii, ci și federația de resort, care, la un mod mai curajos — îndeosebi în acest an — a perfectat pentru scrimerii de la această probă un număr sporit de întreceri internaționale. Adică, a procedat cu spada aproape în aceeași manieră folosită nu de mult cu floreta masculină. Ne amintim bine, nici floretiștii români nu prea erau cunoscuți cu 5, 6 ani în urmă, România menținîndu-și faima în scrimă doar prin aportul floretiștelor. Dar, creșterea volumului de competiții internaționale cu participarea trăgătorilor de floretă a dus în cele din urmă la ridicarea valorii sportivilor respectivi și la performanța de mare răsunet înregistrată anul trecut în Canada, titlul de campioană mondială. Firește, pe un asemenea drum trebuie mers și în continuare.

Comportarea mai mult decît satisfăcătoare a spadasinilor României la turneul internațional de la San Pellegrino, plusul de încredere în forțele lor de care au dat dovadă toți trăgătorii, nădăjduim să fie de bun augur. Nu peste multă vreme, în a doua decadă a acestei luni, spadasinii români — împreună cu colegii lor de la celelalte probe, floretiști, floretiste și sabreri — vor participa la cel mai important test olimpic al sezonului (de altfel și ultimul, de proporții, pînă la 12 octombrie) programat la Budapesta. Acolo, spadasinii noștri vor avea prilejul să valorifice din plin posibilitățile lor, să se afirme din nou în fața unor adversari cel puțin la fel de reputați ca și în Italia, trăgătorii din echipele Uniunii Sovietice, Ungariei și Poloniei.

S. TIBERIU

MEXICO 68

UN NOU TIP DE DOPING?

Cunoscutul aruncător suedez Rickard Bruch (19,30 m la greutate și 61,77 m la disc) avertizează în paginile ziarului „Idrottsbladet" asupra pericolului folosirii medicamentului american „Dianabol" pe bază de hormoni. Medicamentul ajută la o creștere rapidă a mușchilor, dar se pare că tendoanele și ligamentele nu se dezvoltă în aceeași măsură și nu pot suporta solicitările suplimentare apărute.

„Am dorit să-mi dezvolt rapid musculatura în vederea J.O., dar să nu faceți ca mine; genunchii nu-mi mai rezistă..." Și aflăm că o dată în plus Ricky Bruch este nevoit să-și întrerupă antrenamentele spre a se supune unui tratament la ligamentele genunchilor.

Se pare, de altfel, că mai mulți atleți americani suferă de aceeași „maladie". Russ Hodge de pildă (8230 puncte la decatlon în 1966), după un sezon (1967) complet compromis, și-a făcut reintrarea la campionatele S.U.A. din acest an: dar după a doua probă (lungimea) a suferit o nouă întindere de ligament și a fost nevoit să abandoneze competiția și o dată cu aceasta probabil și speranța de a participa la J.O...

Este aceasta o formă de dopaj? Desigur, deși încă neinterzisă. Pînă la luarea unor măsuri oficiale, avertismentul adresat de Bruch atleților este extrem de binevenit.

PESTE 70 m LA DISC?

Jay Silvester, primul atlet din lume ce a depășit oficial 60 m la disc și actualul deținător al recordului mondial cu o aruncare de 66,54 m realizată anul acesta la 30 mai, va fi oare și primul care va depăși în concursuri granița celor 70 m? Lucrul nu ne pare cu totul exclus, mai ales de cînd agențiile de presă ne-au adus știrea că la antrenamente a depășit de mai multe ori 70 m, una din aruncări (realizată în timpul unei rafale de vînt din față) măsurînd chiar... 73,76 m!

FEBRA CONCURSURILOR

Se zice — și probabil pe bună dreptate — că proba de săritură cu prăjina din cadrul viitoarelor J.O. va fi o adevărată probă-maraton, întrecînd în durată de multe ori însuși maratonul propriu-zis. În aceste condiții pregătirea fizică și cea nervoasă vor juca desigur rolul principal în obținerea victoriei. Lucrul este știut de atleți, care încearcă să-și îmbunătățească pregătirea îndeosebi la aceste capitole. Metoda aleasă de Bob Seagren (5,34 m în actualul sezon) pare însă ieșită din comun; el încearcă să participe la un număr foarte mare de concursuri... cît mai multe pe zi!

Într-una din zile, de pildă, s-a numărat printre participanții unui concurs în localitatea Eagle Rock; debutul (a ieșit din concurs ratînd la 4,87 m) ar fi fost descurajant pentru mulți atleți, dar nu pentru Seagren: peste o oră se și prezentase la o altă reuniune atletică în localitatea Claremont (situată la cîțiva km de prima); aci a obținut 5,19 m și în graba mare s-a îndreptat spre un alt orășel pentru a nu pierde o nouă întrecere; din păcate însă automobilul i-a rămas în pană în mijlocul drumului; vă închipuiți regretul său că în acea zi nu a participat decît la două concursuri...

FEMEILE, TIRUL ȘI J.O.

Pînă la actuala ediție a J.O. femeile aveau dreptul (și se foloseau de el...) de a se prezenta cot la cot cu bărbații, în aceleași probe, doar în două discipline: călăria și yahtingul. Începînd cu ediția din 1968 femeile se vor putea întrece cu bărbații la o a treia disciplină: tirul. Mulți vor fi fost sceptici cu privire la posibilitatea ca o țară să-și asume riscul de a înscrie femei în probe unde, în mod normal, s-ar părea că bărbații le vor „surclasa"; iată însă că sportiva americană Margaret Thompson se poate aproape sigur considera membră a echipei țării sale la viitoarele J.O., performanțele sale nerămînînd cu nimic în urma celor ale bărbaților; din contra! La un recent concurs la Wiesbaden cu participarea cîtorva zeci de trăgători din trei țări, fiind singura (!) femeie înscrisă în concurs, a cîștigat și a ocupat locuri fruntașe în mai multe probe. Ba mai mult: la proba de armă liberă calibru mare poziția în picioare a obținut 380 puncte, cu 4 mai mult decît recordul mondial deținut de elvețianul Hollenstein! Evoluția sa la J.O. trezește astfel un mare interes.

INTERESANT RECORD... NEOFICIAL

Sportivul Edward Hanks (S.U.A.) nu deține în mod oficial decît un rezultat de 2,13 m la înălțime, avînd în fața sa în acest an alți vreo douăzeci de connaționali. În mod neoficial însă, este... recordman mondial! De un gen mai deosebit însă: la un concurs de control (neoficial deci) al universității sale a sărit 2,245 m, față de 1,77 m cît măsoară el însuși. Cei 47,5 cm cu care și-a întrecut propria înălțime reprezintă un record printre toți săritorii lumii.

Închipuiți-vă că l-ar imita vreun săritor ce măsoară 2,00—2,05 m înălțime: recordul lui Brumel ar avea de ce „tremura"...

Dan PĂCURARIU

fotbal

PENTRU A CÎTA OARĂ?

S-a scris, nu o dată, despre inoportunitatea găzduirii meciurilor „cu reclamă" pe stadionul Giulești, argumentîndu-se aceasta prin capacitatea relativ mică a potcoavei (17.000 locuri) și prin slabele măsuri de organizare asigurate de clubul feroviar.

Marți după-amiază, la confruntarea Rapid—Steaua, din „Cupa Bucureștiului", o afluență impresionantă de iubitori ai fotbalului a umplut pînă la refuz tribunele Giuleștiului, cîteva mii de spectatori rămînînd, în poziții foarte incomode, pe scări, pe garduri și ... în plopii din apropiere. Și cum se obișnuiește, de la un timp, pe stadioanele noastre, spectatorii au „migrat" în incinta terenului, așezîndu-se pe liniile de var ce delimitează spațiul de joc.

Arbitrul întîlnirii, Constantin Petrea, s-a văzut, astfel, nevoit să întrerupă meciul de două ori pentru a cere „organizatorilor" restabilirea ordinei. Este a nu știm cîta oară cînd la Giulești se vînd bilete peste capacitatea stadionului. Oare cîte note critice mai trebuie formulate pînă ce clubul Rapid să renunțe la astfel de practici?

Dumitru VIȘAN

PREGĂTIREA INTENSIVĂ ESTE NECESARĂ, DAR...

(Urmare din pag. 1)

priesc astfel de solicitări, dau intenționat un slab randament în timpul meciurilor. Constat, totuși, că, în ansamblu, fotbaliștii de la Crișul suportă mai bine antrenamentele scurte și intense, decît varianta opusă".

Ștefan Covaci (Steaua): „Să nu fetișizăm antrenamentele dure și prelungi. Antrenorul englez, invitat la cursul de la Snagov, ne-a arătat un asemenea ciclu necesar în perioada pregătitoare, dar ne-a prezentat și un altul, aplicabil în timpul competițiilor, mai relaxant, cuprinzînd ore de cricket sau de practică pedagogică, cînd jucătorii mari se ocupă de pregătirea copiilor.

Consider că noile indicații metodice ar trebui aplicate în primul rînd la fotbaliștii tineri, pentru a crește noi generații de jucători cu o capacitate funcțională superioară. În toamna aceasta, unii dintre jucătorii mei au în perspectivă peste 20 de meciuri internaționale. Cînd s-ar mai putea face antrenamente de volum mare? Să ne orientăm mai mult pe factorul intensității efortului".

Ilie Oană (Petrolul): „Condițiile pe care le avem nu sînt corespunzătoare programului de antrenament fixat de federație. Am aplicat această linie, jucătorii au acceptat-o, s-au angajat, dar efectele au fost negative pînă acum. Consider că trecerea preconizată este prea abruptă, ținînd cont și de scurtimea perioadei pregătitoare din vară. Ar fi fost mai bine ca actuala acțiune să înceapă de la iarnă. Ar fi fost mai rațional să se stabilească o formulă metodică de tranziție (10 ore de antrenament pe săptămînă), la care noi ne și gîndisem, încă înainte de primirea recentelor recomandări. Lotul Petrolului este extrem de tînăr, multe ore de antrenament le consumăm pentru învățare. La încercările noastre de a înnoi stereotipul de pregătire, fotbaliștii sînt refractari. Nu vom abandona linia prezentă, dar sîntem obligați să folosim un ciclu săptămînal de antrenament mai scurt cu 2—3 ore, decît cel preconizat".

Coco Dumitrescu (U.T.A.): „Cred că realist ar fi să efectuăm 9—10 ore de antrenament pe săptămînă. Mărirea volumului de lucru nu poate fi etichetată drept element salvator pentru fotbalul nostru. Măsura aceasta ar trebui corelată cu îmbunătățirea bazei materiale, a dotării cu echipament etc. La U.T.A. există 150 de fotbaliști (de la copii, la prima echipă) și avem la dispoziție un singur teren.

În altă ordine de idei, sîntem obligați să utilizăm niște norme de control, astfel concepute încît tehnica se ignoră complet. Sîntem împuterniciți să aplicăm sancțiuni pentru neîndeplinirea lor, ni se cere chiar să scoatem din echipă pe jucătorii care nu le realizează. Astfel de norme nu vizează decît calitățile fizice. Va înlocui vreun antrenor un fotbalist complet pentru simplul motiv că aleargă cîteva zecimi de secundă mai puțin decît prevăd baremurile? Nu, și astfel normele se vor banaliza. Sancțiunile devin plauzibile pentru deficitul de tehnică. Ar fi mult mai logic".

Ion Bălănescu (F.C. Argeș): „Comparînd potențialul jucătorilor noștri cu al celor mai buni fotbaliști de peste hotare, era normal să ajungem la concluzia că antrenamentele trebuie intensificate. Dar, urmînd această nouă direcție fără să asigurăm realizarea unui eficace proces de recuperare, echivalează cu întinderea corzii pînă la punctul de rupere. Dacă jucătorii ar veni la antrenamente cu întreaga lor energie, atunci s-ar putea continua. Fără un control riguros asupra odihnei și alimentației, pregătirea intensivă devine doar temă de conversație. Am impresia că nu se urmează logica lucrurilor. Normal ar fi să creștem noile generații de jucători în condițiile unui regim de efort de volum și intensitate mare. Degeaba încercăm să facem acest lucru cu jucătorii plafonați, avînd stereotipuri formate și o mentalitate refractară. Se cuvine să ne interesăm cum se pregătesc tinerii fotbaliști în țările pe care vrem să le depășim și să facem ca ei, sau mai bine ca ei.

Apropo de normele de control. Se greșește instituindu-se sancțiuni pentru nerespectarea lor. Ignorarea sarcinilor de joc ar trebui penalizată".

Victor Stănculescu (Rapid): „Traversăm o epocă de intense frămîntări pentru fotbalul nostru. Se tinde acum spre absolutizarea aspectelor metodice. Experiența noastră și a altora pledează pentru o altă ierarhizare a mijloacelor menite să ridice calitatea fotbalului, bazei materiale, de pildă, trebuind să i se acorde o atenție mai mare decît pînă acum. Ameliorarea concepției de antrenament este o necesitate, dar să nu devină un subterfugiu pentru minimalizarea altor lipsuri. Un regim de efort intensificat aplicat unor jucători care nu sînt astfel modelați încît să înțeleagă și să respecte niște principii elementare de odihnă și alimentație rațională, se poate solda cu uzări sau îmbolnăviri".

Titus Ozon (Jiul): „La începutul pregătirilor am efectuat 13—14 ore de antrenament pe săptămînă. Dar pe măsură ce ne apropiem de perioada competițională voi reduce durata volens-nolens.

Restructurarea concepției de pregătire trebuie începută în dreptul copiilor și juniorilor. Cu fotbaliștii maturi sau virstnici e dificil, mai ales că și controlul nostru asupra lor e anevoios de efectuat. Normele de control actuale și indicațiile în legătură cu trecerea sau neîndeplinirea lor sînt improprii".

Nicușor (Dinamo Bacău): „Pe conspecte putem trece 14 ore de antrenament, dar practic nu le putem înfăptui. Cînd n-am medic, cînd echipamentul este o problemă, iar jucătorii n-au alimentația controlată, o asemenea tentativă e lipsită de suport real. Voi rămîne adeptul antrenamentelor de intensitate mare și volum mic".

CIFRE ȘI... COMPARAȚII

Pentru a satisface, în continuare, setea de curiozitate a cititorilor noștri înaintea celui de al 51-lea campionat, care începe duminică, le oferim cîteva „subiecte" pentru zilele care au mai rămas pînă la ridicarea cortinei. Acestea reprezintă, sîntem siguri, mai mult decît niște simple cifre statistice: ele prilejuiesc, pentru unii, plăcute aduceri aminte, iar pentru alții, animate comentarii, comparații și poate... speranțe. Iar pentru fotbaliști (o dorim!), prilej de meditare și mai ales de... imitare.

Cluburile și echipa națională

Este bine ca reprezentativele naționale să se alcătuiască după criteriul „scheletului" unei echipe de club? Fără a încerca a da soluții — ele rămînînd de competența antrenorilor — iată cîteva recorduri în acest sens:

C.C.A. — 11 juc. (în 1956 cu Iugoslavia, la Belgrad, 1—0)

Chinezul — 10 juc. (în 1926 cu Turcia, la Istanbul, 3—0)

Dinamo Buc. — 9 juc. (în 1963 cu Turcia, la Ankara, 0—0)

Dinamo Buc. — 9 juc. (în 1963 cu Iugoslavia, la București, 2—1)

Chinezul — 8 juc. (în 1926 cu Iugoslavia, la Zagreb, 3—2)

Chinezul — 8 juc. (în 1927 cu Iugoslavia, la București, 0—3)

Venus — 8 juc. (în 1938 cu Germania, la București, 1—4)

I.T.A. — 8 juc. (în 1948 cu Albania, la București, 0—1)

I.T.A. — 8 juc. (în 1948 cu Ungaria, la Budapesta, 0—9)

C.C.A. — 8 juc. (în 1956 cu Suedia, la București, 0—2)

Dinamo Buc. — 8 juc. (în 1963 cu Danemarca, la București, 2—3)

Rapid — 8 juc. (în 1965 cu Turcia, la Ankara, 1—2)

LONGEVITATE SPORTIVĂ

Printre numele înscrise mai jos nu veți găsi, în nici un caz vreun „Mathews" autohton. Longevitatea, de astă dată măsurată în meciuri, jucate în prima categorie a țării, ne arată că 31 de fotbaliști au trecut de „bariera" cifrei 200. Nu e rău. Pe cînd 300? Pahonțu, încă în activitate, este unicul îndreptățit să aspire la această cifră. Iată-i pe cei care au fost cel mai aproape, de această performanță:

297 meciuri: Gh. Pahonțu
287 meciuri: Iosif Capaș
274 meciuri: I. Petschowski
272 meciuri: T. Bone
270 meciuri: T. Ozon
269 meciuri: Al. Apolzan
257 meciuri: P. Cojereanu
249 meciuri: V. Zavoda II

Un record care se clatină

De la înființarea diviziei naționale și pînă în prezent, ca și întotdeauna, jucătorii au fost adulați de public direct proporțional cu... numărul de goluri marcrate. În acest sens, Ozon nu mai are nevoie de recomandări. Dar, se pare că recordul lui se clatină. Singurul urmăritor, la ora actuală, este Constantin aflat la o distanță de numai 7 goluri.

Titus Ozon — 157 goluri
Gheorghe Constantin — 150 goluri
Mircea Dridea I — 137
Ștefan Dobai — 125
Gheorghe Vaczi — 124
Gheorghe Ene II — 117
Iuliu Bodola — 114
Ion Ionescu — 111
Alexandru Ene I — 103
Iuliu Baratky — 100

„SENATORII" DIVIZIEI „A"

GHEORGHE PAHONȚU (debut — 1952).
GHEORGHE CONSTANTIN (1955).
EM. JENEI (1955).
GHEORGHE ENE II (1956)
ILIE GREAVU (1958).

Dragoste de echipă

Un indicator al atașamentului față de club poate fi, dacă vreți, și numărul de goluri înscrise în „contul" echipei proprii de următorii jucători:

150 goluri: Gh. Constantin pentru Steaua
137 goluri: Dridea I pentru Petrolul
122 goluri: Dobai pentru Ripensia
111 goluri: I. Ionescu pentru Rapid.

În acest clasament, deși a marcat 157 de goluri în activitatea sa, nu figurează Ozon care, jucînd la mai multe echipe, și-a „împărțit" și golurile. Cele mai multe (57), le-a înscris pentru Dinamo București.

La 15 august la Vichy

După cum se știe, săptămîna viitoare la Vichy, selecționata divizionară va susține un meci amical cu echipa St. Etienne, campioana Franței. Antrenorii noștri au convocat 19 jucători care vor fi prezenți luni dimineață la București: *Coman, Datcu, Gornea, D. Nicolae, Sătmăreanu, Hălmăgeanu, Barbu, Mocanu, Deleanu, Ghergheli, Dinu, D. Popescu, Dumitriu III, Pîrcălab, Sasu, Grozea, Voinea, Dembrovschi, Sorin Avram.* Plecarea urmează să aibă loc marți dimineața.

INERȚIE...

Ziarul nostru nr. 125 din 17 martie 1968 trata problematica acută a unor tinere stadioane, referindu-se, mai ales, la unele semne de degradare inadmisibile la niște construcții cu o existență atît de scurtă. Erau arătate, cu această ocazie, toate anomaliile și degradările sesizate de ochiul reporterului la stadionul din Pitești, erau menționate direcțiile pe care ar trebui să intervină un spirit corector.

La 5 luni distanță am revenit. Edilii orașului avuseseră destul timp să-și manifeste spiritul gospodăresc și eram convinși că prin acele locuri nu se mai face simțită nepăsarea față de un bun obștesc atît de prețios. Dar, acum trebuie să recunoaștem că optimismul nostru a fost exagerat. E adevărat, gardul împrejmuitor a fost întărit și completat, încît numărul spectatorilor acrobați și răi de plată a scăzut considerabil. În schimb, clădirea tribunei oficiale a rămas la discreția ploilor. Iată un scurt istoric al tristei sale existențe. La început, a fost acoperită cu bitum, substanță care s-a topit și a blocat canalele de scurgere. Apele ploilor și cele rezultate din topirea zăpezilor s-au infiltrat în pereți. În martie am fost asigurați că s-au efectuat reparații. Nu știm în ce au constat aceste reparații, dar totul a rămas ca mai înainte, igrasia a desenat pe ziduri tot felul de tablouri abracadabrante, după ploaie apa trece de gleznă în clădirea tribunei.

În rest, instalația de apă caldă tot nu funcționează (au trecut peste patru ani de la darea ei în folosință), iar lucrările de mult începute pentru amenajarea unui teren de antrenament, sistate astă-iarnă, se desfășoară acum în ritm de melc. În sfîrșit, o serie de propuneri a căror utilitate a fost apreciată de fotbaliștii și de către conducerea clubului F.C. Argeș au căpătat caracter de literă moartă.

Constatînd aceste mostre de inerție, acest marcat deficit de spirit gospodăresc, această indiferență rămasă intactă după criticile presei sîntem tentați să credem că pentru responsabilii stadionului din Pitești, nu numai verba volant, ci și... scripta volant.

R. B.

DUPĂ PRIMA „MANȘĂ" — OPINII FAVORABILE

O frumoasă acțiune pe semicerc a tinerei jucătoare Aurica Costandache (Confecția București), surprinsă în timpul recentelor jocuri disputate la București

Federația română de handbal a organizat anul acesta campionatele naționale feminine și masculine după o nouă formulă. Ineditul constă în faptul că se asigură o activitate competițională mai lungă (fiecare echipă va juca 9 meciuri în plus), un ritm mai susținut de întrecere și o posibilitate mai bună de verificare a jucătoarelor și jucătorilor.

Acum, după încheierea primei „manșe" a campionatului feminin, ne-am adresat unor antrenori ai echipelor fruntașe, pentru a afla părerea lor cu privire la această nouă formulă de organizare.

Iată ce ne-a declarat:

C. LACHE (Universitatea Timișoara): „Am primit cu bucurie acest nou sistem, pentru că îl consider mijlocul cel mai bun prin care antrenorii își pot da seama de adevărata valoare a jucătoarelor. Spun aceasta, deoarece, avînd de jucat mai multe meciuri, fiind mai solicitate, handbalistele noastre își pot demonstra, cu acest prilej, întregul potențial tehnico-tactic, precum și gradul de pregătire fizică acumulată anterior".

V. GOGÎLTAN (Confecția București): „Din punctul de vedere al echipei naționale, acest sistem este foarte binevenit, pentru că face posibilă adaptarea activității competiționale din țara noastră la modul de organizare a marilor întreceri internaționale care se desfășoară în turnee".

POMPILIU SIMION (Rapid București): „Nu pot să fiu decît mulțumit de acest nou sistem de organizare pentru că, atît în ceea ce privește Rapidul — echipă acum în formare, care alături de jucătoarele mai vechi are și tinere recent promovate — cît și celelalte formații tinere, ele sînt favorizate jucînd într-o competiție oficială de cel mai înalt nivel, unde cîștigătoarele trebuie să demonstreze calități certe".

TIBERIU SFERCOCIU (Liceul 4 Timișoara): „Sistemul e foarte bun pentru echipele în formare, deoarece cred că numai în aceste condiții ele pot progresa mult. Dar e tot atît de bun și pentru jucătoarele din lot care se obișnuiesc să joace cîte trei meciuri într-un tur, așa cum se întîmplă în întrecerile internaționale. Am impresia că, așa cum e organizat anul acesta campionatul, faptul că la București se joacă pe zgură, iar la Timișoara pe asfalt, e un punct cîștigat, sportivele avînd posibilitatea să se obișnuiască și cu condiții diferite de joc".

CONSTANTIN POPESCU (Universitatea București): „Opinia mea este, fără discuție, favorabilă! Era necesar un număr mai mare de jocuri. Cred că și acum, cînd se joacă 27 de meciuri în loc de 18, tot ar mai fi necesare încă altele. Sînt de părere că primelor trei echipe clasate să li se dea posibilitatea să participe în întreceri internaționale. Poate că organizarea campionatului în patru tururi ar fi bine venită. Nu trebuie uitat faptul că antrenorii pot vedea la lucru nu numai echipa lor, dar și echipele adverse, deci o bună ocazie de a se realiza un schimb de experiență. Prin organizarea campionatului în turnee cu mai multe meciuri jucate într-o singură zi, se cere o mai bună pregătire. Acest lucru e, de asemenea, favorabil, sportivelor din lot, care vor juca în aceleași condiții și la întrecerile internaționale. Și aș mai face o observație: printr-un astfel de sistem de organizare am remarcat creșterea spectaculozității întîlnirilor".

RADU BĂDESCU (Progresul București): „Pentru Progresul acest sistem este, deocamdată, dezavantajos, căci echipa e tînără, perioada de pregătire a fost prea scurtă și jucătoarele s-au acomodat mai greu. Dar sînt convins că pot recupera. În general, sistemul e bun fiindcă asigură — în mai mare măsură — condiții egale de întrecere tuturor echipelor".

Nucu GHEORGHIU

LOTO-PRONOSPORT

COMUNICĂ:

Pentru a veni în ajutorul participanților, începînd cu concursurile Pronoexpres nr. 32 din 7 august 1968 și Pronosport nr. 32 din 11 august 1968, în mod experimental omologarea premiilor la cele două sisteme se va face după cum urmează:

În fiecare luni — Pronoexpres.
În fiecare marți — Pronosport.
Plata premiilor se va face astfel:

PRONOEXPRES

În municipiul București, începînd de joi prin casieriile proprii Loto—Pronosport.
În provincie, începînd aproximativ de sîmbătă prin casieriile proprii Loto—Pronosport și prin mandate poștale.

PRONOSPORT

În municipiul București, începînd de vineri prin casieriile proprii Loto—Pronosport.
În provincie, începînd aproximativ de luni prin casieriile proprii Loto—Pronosport și prin mandate poștale.

PRONOEXPRES

numerele extrase la concursul nr. 32 din 7 august 1968

EXTRAGEREA I:
15 19 32 23 37 9 — 30 34
Fond de premii: 314.073 plus 49.368 lei report categoria I.

EXTRAGEREA a II-a:
26 6 7 45 22 13 — 44 20
Fond de premii 235.949 lei.

LOTO

premiile tragerii din 2 august 1968

Cat. I: 1 variantă întreagă a 83.429 lei; cat. a II-a: 5 x 16.539 lei și 7 x 4.634 lei; cat. a III-a: 140 x 924 lei și 162 x 231 lei; cat. a IV-a: 364 x 434 lei și 462 x 108 lei; cat. a V-a: 599 x 306 lei și 868 x 76 lei.

Premiul de categoria I a fost obținut de Pătrașcu Ștefan din Calafat.

Întreprinderea Poligrafică „Informația"

str. Brezoianu nr. 23—25 București, **recrutează tineri băieți, absolvenți ai școlii generale de 8 ani în vîrstă de pînă la 18 ani împliniți între 1 ianuarie — 31 decembrie 1968,** pentru școala profesională „Dimitrie Marinescu", cu durata de școlarizare de 2—3 ani, în următoarele meserii:

1. **TIPOGRAF CULEGATOR LA MAȘINA DE CULES RÎNDURI (linotip);**
2. **TIPOGRAF CULEGATOR MANUAL (zețar);**
3. **TIPOGRAF TURNĂTOR LA MAȘINA DE TURNAT TEXT (monotyp);**
4. **TIPOGRAF TIPARITOR TIPAR ÎNALT;**
5. **LEGATORI MECANICI;**

Primirea în școală se face pe bază de examen de admitere care se va ține între 1—10 septembrie 1968. Examenul constă din:
— probe scrise și orale la limba română și matematică, prevăzute în programele școlare ale claselor V—VIII.
La înscriere, candidații vor prezenta următoarele acte:
— certificat de naștere (în original și copie);
— certificat de absolvire în original;
— adeverință de sănătate, eliberată de policlinica la care sînt în evidență, sau fișa copilului de la 0—15 ani;
— buletinul de analiza sîngelui efectuat cu maximum 3 săptămîni înainte de concurs;
— radioscopia pulmonară efectuată cu 3 luni înainte de concurs;
Primim candidați băieți cu domiciliul stabil în București și comunele subordonate Municipiului București.
Relații se pot lua de la Biroul Personal între orele 7—15, telefon 15.56.20.

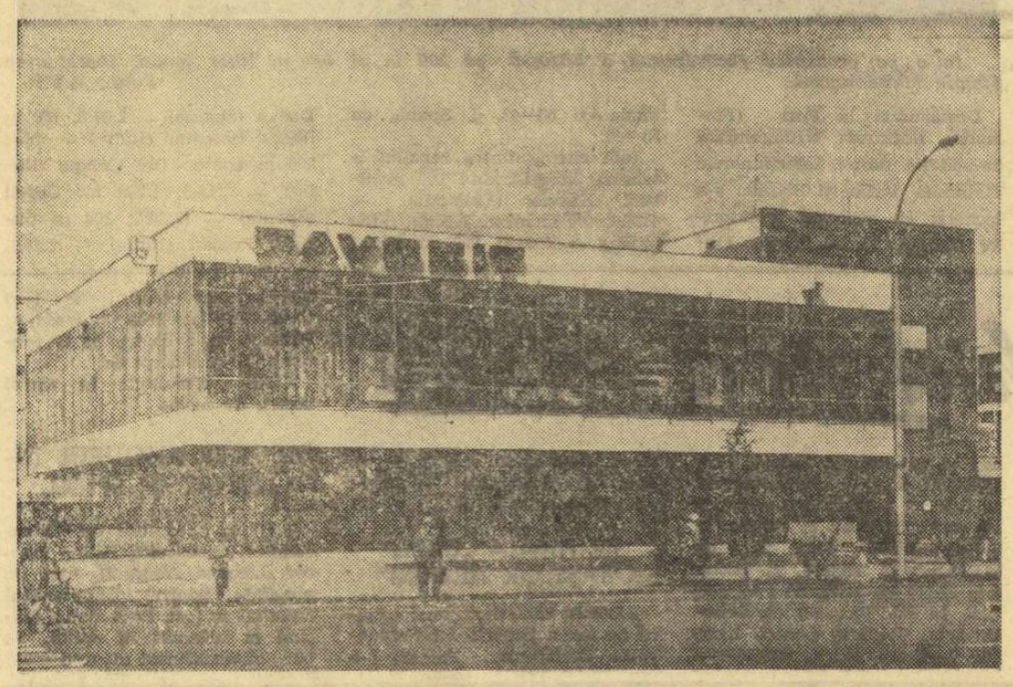

Magazinul nostru „FAVORIT" din Drumul Taberei vă oferă orice fel de produse industriale de cea mai bună calitate.

Întîlniri internaționale ale handbaliștilor noștri

REPREZENTATIVA BERLINULUI OCCIDENTAL LA TIMIȘOARA ȘI FOSTA DEȚINĂTOARE A C.C.E. LA BUCUREȘTI

În această lună și la începutul celei următoare, echipe de peste hotare vor susține mai multe jocuri amicale cu echipele noastre:

— Echipa feminină **Start Noveganski** (R.S.C.) și-a început turneul evoluînd la Tg. Mureș și în continuare la Reghin, orașul Victoria, Sighișoara, Mediaș.

— Începînd de azi și pînă în 22 august echipa masculină **H.T.V. Hamburg**, (care a sosit în Capitală), din prima divizie a R.F. a Germaniei, va efectua un turneu jucînd la Lugoj, Cluj, Tg. Mureș, Bacău, Galați, Constanța și București. În Capitală handbaliștii vest-germani vor întîlni formațiile **Steaua** și **Dinamo**.

— O altă echipă masculină din R.F. a Germaniei, cea a orașului Offenburg, va susține între 21—30 august o serie de întîlniri la Sibiu, Făgăraș și la București (unde va întîlni formația Voința).

TURNEUL INTERNAȚIONAL DE LA TIMIȘOARA

— Un important turneu internațional de handbal masculin se va desfășura între 25 și 27 august la Timișoara. Considerăm binevenită inițiativa organizării în acest important centru handbalistic al țării noastre și a unei astfel de întreceri cu caracter internațional. Sperăm că această primă ediție va continua și în anii următori, astfel ca turneul să devină tradițional. Vor participa: reprezentativa **Berlinului occidental**, formația **M.P. Stockholm**, și Politehnica Timișoara.

— Echipa masculină **G.U.I.F. Eskilstuna (Suedia)**, avînd în componență mulți internaționali, va susține un turneu pe litoral între 25 august și 1 septembrie.

— La Cluj va avea loc între 26—28 august un turneu internațional de handbal masculin la care va participa, alături de **Universitatea Cluj, Dinamo Brașov** și **A.S.A. Tg. Mureș**, echipa poloneză, **Stahl Mielec**.

FOSTA DEȚINĂTOARE A C.C.E., LA BUCUREȘTI

— La începutul lunii septembrie ne va vizita țara formația masculină **D.Hf.K. Leipzig** (R.D.G.) — fostă deținătoare a C.C.E. — care va juca la București într-un turneu organizat de **Universitatea** și la care vor mai participa **Rafinăria Teleajen** și **Politehnica București**. În continuare, handbaliștii germani vor susține întîlniri la Brașov și Cluj.

— Între 1—8 septembrie, formația masculină **B.T.V. Basel** (Elveția), va susține cîteva întîlniri la București, Galați și Bacău.

ECHIPE ROMÂNEȘTI PESTE HOTARE

— În același interval de timp și echipe românești vor efectua turnee peste granițe. Astfel, **Universitatea Cluj** va participa la „Cupa răscoalei slovace" ce se va disputa la Kosice (R.S.C.) între 16—18 august, **Dinamo București** va întreprinde un turneu în R.D.G. și **Rafinăria Teleajen** în Ungaria, iar **Universitatea Timișoara** va lua parte la un turneu feminin ce se va desfășura la Sofia între 6—8 septembrie.

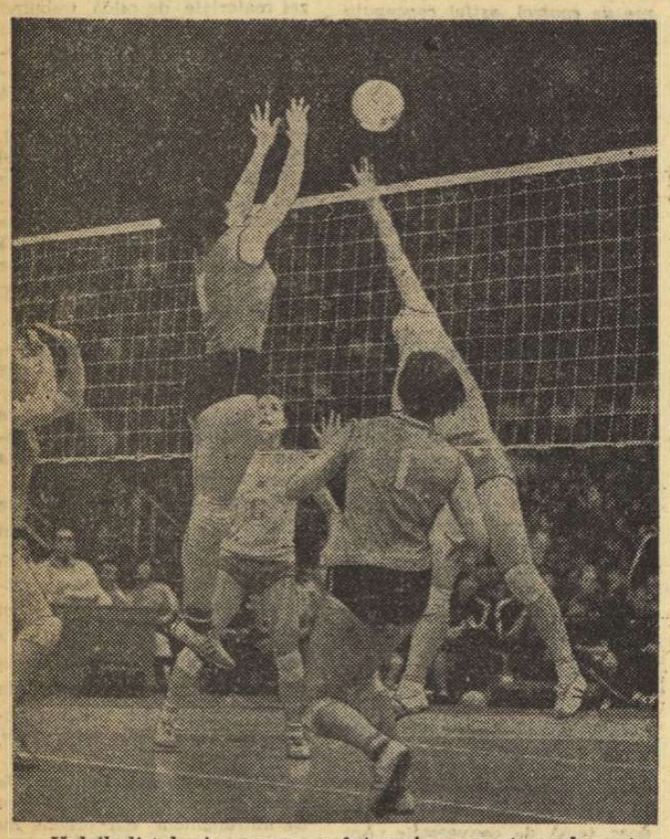

Voleibalistele japoneze au întreprins recent un lung turneu în U.R.S.S. Toate întîlnirile au fost cîștigate de selecționata U.R.S.S. Foto: TASS

Turneul internațional feminin de volei de la Constanța

ECHIPA ROMÂNIEI LA A DOUA VICTORIE

CONSTANȚA, 7 *(prin telefon de la trimisul nostru)*. Rezultate normale și în cea de a treia etapă a turneului internațional feminin de volei de la Constanța. Ca și marți, echipele care se bucurau de avantajul hîrtiei au terminat învingătoare, cu același scor: 3—0. Campioana Europei, reprezentativa U.R.S.S. a dispus de echipa de tineret a țării noastre, iar prima noastră garnitură a întrecut formația de tineret a Cehoslovaciei. Dacă rezultatele finale confirmă, în ambele cazuri, previziunile, atunci raportul de forțe existent în teren are darul să contrazică așteptările, în defavoarea reprezentantelor noastre.

Echipa de tineret, acționînd în apărare haotic, procedînd la permanente schimbări de posturi care au rupt echilibrul formației, rămasă adesea cu o capacitate ofensivă aproape nulă, a cedat nepermis de lesne sovieticelor, chiar ținînd seama de diferența netă dintre cele două formații: 1—15, 1—15, 1—15! Meciul a durat 30 de minute și a fost arbitrat de cuplul Slavicek (R.S.C.) — Mușat (R.S.R.).

În cea de-a doua partidă, jucătoarele noastre, prea repede îmbătate de laudele acordate, desigur, pe merit după comportarea din ajun în fața sovieticelor, au început jocul necorespunzător pregătite psihologic, desconsiderîndu-și adversarele și nerespectînd indicațiile de prudență date de antrenori. Meciul, mai echilibrat chiar decît arată scorul (15—9, 15—9, 15—5) a durat 53 de minute, fiind arbitrat bine de Altav (Turcia) — Krol (Polonia).

Remarcate: Bogdan, cea mai bună de pe teren, respectiv Baniova, Șosova și Mala, din tînăra echipă a oaspetelor (media de vîrstă 18,5 ani).

Înaintea etapei a patra a turneului, penultima, care programează astăzi meciurile România (tineret) — Polonia și U.R.S.S.—Cehoslovacia (tineret) clasamentul arată astfel: 1. U.R.S.S. 3 3 0 9:2 6 p; 2. România A 3 2 1 7:3 5 p; 3. Polonia 2 1 1 4:3 3 p; 4—5. România (tineret) 2 0 2 0:6 2 p; 4—5. Cehoslovacia (tineret) 2 0 2 0:6 2 p.

Constantin FAUR

„Europenele" de juniori la canotaj academic

AMSTERDAM (Agerpres). — La Amsterdam s-au încheiat întrecerile campionatelor europene de canotaj academic rezervate juniorilor. Iată cîștigătorii celor șapte probe: schif simplu: Wilbert (R.F.G.) — 5:49,52/100; 2 plus 1: Iugoslavia — 5:43,8; 2 fără cîrmaci: R.D.G. — 5:30,48/100; 2 cu vîsle: S.U.A. — 5:06,11/100; 4 plus 1: R.D.G. — 5:12,5; 4 fără cîrmaci: R.D.G. — 5:00,43/100; 8 plus 1: R.D.G. — 4:25,8.

CONFERINȚA ȘTIINȚIFICĂ INTERNAȚIONALĂ ÎN PROBLEMELE MEDICINII SPORTIVE, DE LA PRAGA

Cu ocazia aniversării a 20 de ani de la înființarea Institutului de medicină sportivă, de pe lîngă catedra de Medicina culturii fizice a Facultății de Medicină a Universității Carolina din Praga, a fost organizată o importantă manifestare științifică, a XIII-a Conferință internațională. Lucrările ei s-au desfășurat pe cinci secții: 1) Somatometrie, 2) Cardiologie, 3) Spiroergometrie, 4) Biochimie, 5) Sistem nervos și neuro-muscular. Au participat peste 250 oameni de știință și medici sportivi din 17 țări europene, precum și din Canada, Izrael, Turcia și S.U.A. Din țara noastră au fost prezenți: prof. dr. docent Fl. C. Ulmeanu (București), dr. T. Crișan și V. Cătăniciu (Cluj).

★

În timpul lucrărilor au fost prezentate 6 rapoarte și 107 comunicări. Majoritatea s-au referit la diferite metode pentru determinarea capacității fizice, în special pe planul funcției respiratorii, cele mai puține fiind dedicate domeniilor biochimiei și sistemului nervos, inclusiv aspectelor hormonale; studiul problemelor circulatorii și de antropometrie s-au situat pe un plan intermediar.

Principalul scop al acestei manifestări științifice a fost acela de a contribui la precizarea și standardizarea metodelor de cercetare în domeniile amintite. Dar era inevitabil ca, în același timp să se prezinte și material faptic nou — rezultat al experimentelor întreprinse pentru rezolvarea obiectivelor de mai sus.

Astfel, au fost trecute în revistă tehnici antropometrice bazate pe principii electronice (Babov și Novotny—Praga), încercări de standardizare a examenelor roentgenografice efectuate sportivilor (Schmidt—R. D. Germană), diferite tehnici pentru determinarea schimburilor respiratorii (Montoye, Cunningham, Epstein—Michigan), precum și baterii de teste pentru determinări complexe — funcționale și biochimice — necesare pentru urmărirea procesului de adaptare la eforturi intense (Orban, Fitzgibbon și Landry—Ottawa).

Contribuția noastră la Conferința internațională de la Praga a fost bine apreciată și a constat în prezentarea principiilor și metodelor rezultate în cadrul cercetărilor efectuate de către Catedra de fiziologie de la I.C.F. pe direcția caracterizării neuro-endocrine a sportivilor. Cellalți participanți români au prezentat un studiu despre normele de spirografie aplicate la sportivi (dr. T. Crișan, dr. G. Raucher și dr. V. Cătănoiu—Cluj). Aportul delegației noastre a fost întregit cu lucrarea: „Variații ale proporțiilor corpului în perioada de creștere" — autor dr. docent Adrian Ionescu.

După terminarea comunicărilor și a discuțiilor efectuate pe marginea lor, fiecare secție a făcut propuneri de standardizare și a întocmit un material concluziv.

În final, prof. dr. Kral a făcut un bilanț subliniind rezultatele Conferinței, precum și constatarea că stadiul actual de dezvoltare a cercetărilor științifice în domeniul sistemului nervos și al biochimiei efortului fizic este insuficient. Pentru remedierea acestei rămîneri în urmă, profesorul Kral a sugerat laboratoarelor din țările mai avansate în aceste domenii (biochimie — dr. Poortmans—Bruxelles și fiziologie — prof. Ulmeanu—București), să contribuie la stimularea cercetării științifice pe plan internațional.

Manifestarea de înaltă ținută științifică de la Praga s-a bucurat de o organizare exemplară.

Prof. dr. docent FL. C. ULMEANU

Actualitatea internațională

Participanți de mare valoare la „internaționalele" de tenis ale României

Ca și în alți ani, și în 1968, federația noastră de tenis organizează o competiție internațională. Este vorba de campionatele internaționale de tenis ale României, programate la Mamaia, între 2 și 8 septembrie. Înscrierile primite pînă acum anunță o participare selectă, valoroasă. De pildă, publicul va putea să asiste la evoluția tinerilor australieni R. Crealy (locul 4 în clasamentul țării sale), P. Dent — cel mai bun tenisman junior din Australia și cîștigătorul turneului similar de la Roland Garros: J. Alexander și B. Giltinan, al doilea și, respectiv al treilea junior din țara de la antipozi. În acești patru tineri își pune multe speranțe — pentru viitoarele ediții ale „Cupei Davis" — celebrul Harry Hopman — căpitanul reprezentativei Australiei. De altfel, Harry Hopman va fi și el prezent la Mamaia. Tot aici și din aceeași țară vor mai veni Lesley Hunt — prima junioară, Kerry Harris și R. Keldie.

Pe lista de înscrieri mai figurează H. FitzGibbon și A. Fox (S.U.A.), Ingo și Edda Buding, A. Sturm (R.F.G.), S. Palmieri (Italia), Z. Franulovici (Iugoslavia), Francis Mc Lehanne (Anglia), Maria Jose Aubet (Spania), Palacios (Columbia). Se așteaptă și nominalizarea tenismanilor din Franța, R.D. Germană, U.R.S.S., Cehoslovacia, Polonia, Ungaria și Bulgaria.

★

Spectatorii bucureșteni vor avea și ei ocazia să urmărească un concurs internațional, pe terenurile centrului de antrenament nr. 2. Clubul sportiv universitar Construcții organizează întrecerile „Cupei Institutului de Construcții" la care vor concura între 9 și 15 august (zilnic de la ora 15) tenismani de la cluburile Motor Mitte Magdeburg, Mladost Zagreb, Akademski Sofia, doi jucători austrieci precum și sportivi de la Steaua, Dinamo, Progresul și Construcții.

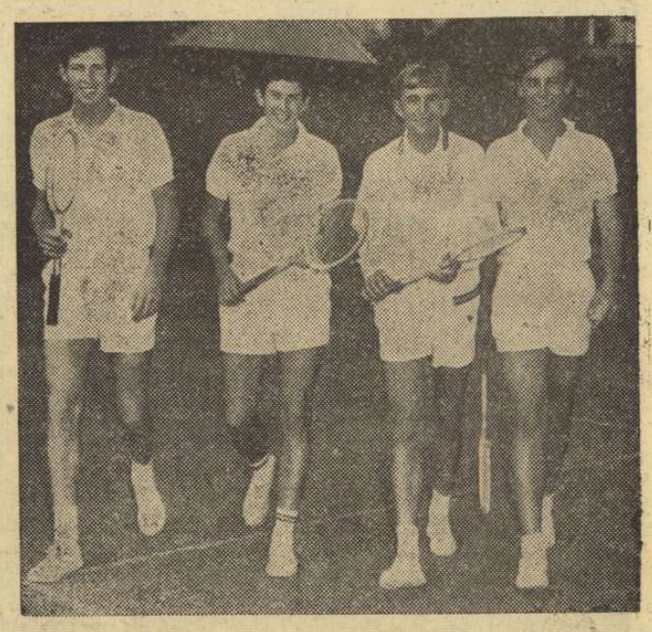

Noile „descoperiri" ale faimosului Harry Hopman: R. Crealy, P. Dent, B. Giltinan și J. Alexander.

Actualitatea șahistă

Cîștigînd partida întreruptă din ultima rundă cu Wade, marele maestru român Florin Gheorghiu a totalizat 9½ puncte, ocupînd locul 12 în clasamentul final al turneului internațional de șah de la Skoplje. (Turneul a fost cîștigat de marele maestru maghiar Lajos Portisch, care a realizat 14½ p).

★

Meciul final al pretendenților la titlul mondial de șah va începe la 5 septembrie în orașul Kiev și va opune pe marii maeștri sovietici Boris Spasski și Viktor Korcinoi. Meciul va cuprinde 12 partide. Cîștigătorul îl va întîlni în anul 1969 pe actualul campion mondial, Tigran Petrosian.

CALEIDOSCOP

O cupă mare, pentru un sport... mic. Este vorba de trofeul acordat echipei cîștigătoare a „Cupei Națiunilor" la hochei pe rotile. Adriano, căpitanul echipei Portugaliei, își manifestă bucuria pentru victorie.

ANCHETA ZIARULUI „TRUD"

Mai multe tinere din orașul Tbilisi au adresat, o scrisoare ziarului „Trud", organul sindicatelor sovietice, prin care au întrebat pentru ce în Uniunea Sovietică nu este practicat fotbalul feminin și de ce nu se formează echipe și chiar o federație feminină de fotbal. Redacția ziarului a făcut o anchetă în această problemă, în rîndul specialiștilor și medicilor sportivi, precum și al specialiștilor din federația de fotbal a U.R.S.S. Aceștia din urmă au răspuns categoric că sînt împotriva fotbalului feminin. Medicii, la rîndul lor, consideră că „fotbalul prezintă mai multe pericole pentru femei decît pentru bărbați".

„RAPSODIE ÎN ALB"

Unul dintre favoriții viitoarelor campionate europene de patinaj artistic, programate între 3 și 8 februarie 1969 la Garmisch-Partenkirchen, este tînărul cehoslovac Ondrej Nepala. După cum s-a anunțat, Nepala își pregătește programul său pe melodia „Rapsodie în alb", compusă special pentru el de... un ziarist sportiv vienez: Kurt Zechmeister. Acesta nu este un debutant în ale muzicii: multe din compozițiile sale se cîntă frecvent la posturile austriece de radio și televiziune.

LOJILE STADIONULUI CHELSEA

În scopul de a-și crea noi fonduri, clubul londonez de fotbal Chelsea a hotărît să închirieze, în schimbul unei taxe anuale de 400 de lire sterline șase loji speciale, de unde spectatorii pot urmări meciurile de fotbal în condiții de confort excepționale. Lojile, construite din panouri din sticlă, mobilate luxos și avînd covoare pe jos sînt prevăzute în noul stadion al clubului Chelsea, construit în zona de vest a Londrei, stadion care a costat aproximativ 350 000 de lire sterline. În decurs de cîteva ore, toate lojile au fost vîndute. Fiecare lojă are șase fotolii plușate, un bar, frigider și o chicinetă. Un barman va sta, în permanență, la dispoziția acestor spectatori.

105 ORE ÎN ȘAUA BICICLETEI

Un ciclist columbian, Marco Antonio, a reușit să-și depășească propriul record de mers pe bicicletă fără întrerupere. De data aceasta el a stat în șa 105 ore, timp în care a parcurs 2 000 km pe pista din jurul stadionului din Bogota.

Sute de suporteri l-au urmărit cu interes și i-au oferit mîncare și băuturi răcoritoare. De asemenea, o autocisternă l-a însoțit aproape tot timpul și i-a oferit cîte un duș binevenit.

Terminînd cursa, Marco Antonio a declarat că nu este mulțumit nici cu acest rezultat și că va face, curînd, o nouă tentativă, în care speră să atingă durata de 130 de ore.

FOTBALUL ÎN S.U.A.

Sportul cu balonul rotund devine tot mai popular în Statele Unite. Un număr de șapte noi orașe și-au anunțat intenția de a prezenta candidatura privind participarea la campionatul Americii de Nord pe anul 1969. Este vorba de Miami, New Orleans, Denver, Oklahoma City, Pittsburgh, Milwaukee și Philadelphia. Circulă de asemenea zvonuri privind faptul că o a treia echipă canadiană (probabil Montreal) are intenția să se angajeze în acest campionat. Și Mexicul ar putea să participe la rîndul său cu un club care urmează să fie desemnat.

Numeroase concursuri de atletism

HELSINKI 7 (Agerpres). — Întîlnirea triunghiulară de atletism desfășurată la Pori (Finlanda) între selecționatele Finlandei, Cehoslovaciei și R.S.S. Estone s-a încheiat cu victoria atleților cehoslovaci. Ei au întrecut cu 110—102 puncte Finlanda și cu 124—85 R.S.S. Estonă. Echipa Finlandei a învins cu 122—90 selecționata R.S.S. Estone.

La suliță finlandezul Jorma Kinnunen a aruncat 85,06 m, iar la greutate compatriotul său Matti Yrjoelae a obținut 18,35 m. Proba de triplusalt, a revenit estonianului Juri Liigand, cu 16 m. Finlandezul Pousi s-a clasat pe locul secund cu 15,98 m.

Alte rezultate: 110 m garduri: Nadenicek (Cehoslovacia) — 14,2; 1 500 m: Odlozil (Cehoslovacia) — 3:42,0; 10 000 m: Nurmekivi (R.S.S. Estonă) — 29:23,8; prăjină: Alarotu (Finlanda) — 5 m; Ștafeta 4x400 m: Finlanda — 3:10,7.

EREVAN, 7 (Agerpres). — La Erevan, tînărul Alekșei Hlopotnov a sărit în lungime 8,01 m. Proba a fost cîștigată însă de Igor Ter-Ovanesian cu 8,04. La lungime femei, Elena Ringa a obținut rezultatul de 6,45 m (record personal), iar la săritura cu prăjina, Ghenadi Bliznețov a realizat 5,15 m. Proba de 100 m plat femei a revenit atletei Valentina Tihomirova cu timpul de 11,7.

BRUXELLES, 7 (Agerpres). — Pe stadionul „Heysel" din Bruxelles s-au desfășurat campionatele de atletism ale Belgiei. Dintre rezultatele înregistrate în general modeste, le menționăm pe următoarele: masculin: 800 m: Van Manshoven — 1:51,7; 5 000 m: Dumon — 14:13,0; 3 000 m obstacole: Van Butsele — 8:45,4; greutate: Decker — 16,55 m; feminin: 400 m: Leveque — 57,05.

Trimisul nostru special PAUL OCHIALBI transmite:

GYÖRFI — medalie de bronz

Aseară, pe ringul Palatului Sporturilor din Leningrad, s-au desfășurat ultimele semifinale ale turneului speranțelor olimpice la box. Oficialii, dirijați de finlandezul Valle Resko, s-au temperat devenind mult mai îndulgenți în ceea ce privește execuția procedeelor tehnice. În general, ei au lăsat lupta liberă și n-au mai pronunțat atîtea avertismente. Arbitrii au descalificat just pe Skazarian (U.R.S.S.) pentru lovituri periculoase cu capul. Juriul a făcut o „farsă" boxerului Albrecht (R.D.G.), anunțat la microfon învingător cu 3—2 în fața maghiarului Kezei. După cîteva minute s-a revenit asupra deciziei, anunțîndu-se că a fost o greșeală, și că de fapt a cîștigat Kezei, cu toate că fusese numărat de două ori.

Al doilea reprezentant al nostru calificat în semifinale, Ion Györfi, a pierdut la puncte în fața sovieticului Klimanov, la capătul unei partide spectaculoase, în care s-au schimbat lovituri violente. Györfi va primi medalia de bronz.

Astă-seară, în cadrul finalelor, un meci de mare atracție se anunță la categoria semimuscă, între reprezentantul nostru V. Ivan și boxerul cubanez Adelin. Specialiștii acordă prima șansă lui Ivan, care boxează mult mai corect decît bătăiosul său adversar.

FINALELE...

Joi seara se vor disputa finalele, după următorul program: Adelin (Cuba) — Ivan (România), Zarembliuk (Leningrad) — Cearon (Cuba), Bagdasarov (U.R.S.S.) — Kulaghin (Leningrad), Boillo (R.D.G.) — Goltev (U.R.S.S.), Zimborevici (Leningrad) — Anghelov (Bulgaria), Kezei (Ungaria) — Paskov (U.R.S.S.), Vigh (Ungaria) — Maikov (Leningrad), Klimanov (U.R.S.S.) — Santana (Cuba), Kesada (Cuba) — Riskiev (U.R.S.S.), Cernișev (U.R.S.S.) — Kakurin (Leningrad). Din cauza orei tîrzii la care s-a terminat gala, nu sîntem în măsură să prezentăm cititorilor noștri finaliștii la categoria grea.

telex-radio-telefon

DUPĂ TREI runde, în turneul internațional de șah de la Debrecen conduce maghiarul Szilagy cu 3 puncte, urmat de Hennings (R. D. Germană), Sydor (Polonia) — 1½ puncte (1), Theodor Ghițescu (România) 1½ puncte etc. În primele trei runde Theodor Ghițescu a remizat cu Kovacs, Volovich și Szilagy.

■

ORAȘUL Harkov a găzduit recent campionatele unionale de ciclism pe velodrom. Învingătorii celor cinci probe clasice au fost următorii: viteză: Omar Phakadze (pentru a 4-a oară campion); 1 000 m cu start de pe loc: Igor Telovalnikov 1:08,92/100; urmărire individuală 4 000 m: Stanislav Moskvin 5:00,54; urmărire pe echipe: Dinamo 4:35,24/100.

■

LA VIGO au luat sfîrșit întrecerile grupelor preliminare din cadrul campionatelor europene de baschet rezervate echipelor de juniori. Pentru turneul final s-au calificat șase formații: U.R.S.S., Italia, Turcia (din grupa A) și Iugoslavia, Spania, Grecia (din grupa B).

■

ÎNTR-UN meci internațional de hochei pe gheață disputat la Garmisch Partenkirchen, echipa cehoslovacă Z. K. L. Brno a întrecut cu scorul de 7—4 (2—1, 4—1, 1—2) formația vest-germană S. C. Riessersee.

ÎNOTĂTORII ITALIENI, VICTORIOȘI ÎN „TRIUNGHIULARUL" DE LA PORI

Iat-o pe proaspăta recordmană a Europei pe 200 m și 400 m liber femei, înotătoarea Claude Mandonnaud. Foto: A.F.P.

Desfășurată la Pori (Finlanda), întîlnirea triunghiulară de natație dintre selecționatele Finlandei, Italiei și Spaniei s-a încheiat cu succesul înotătorilor italieni. Ei au învins Finlanda cu 58—43 și Spania cu 55—46.

Iată cîteva dintre rezultatele tehnice înregistrate: 400 m liber: Kasvio (Finlanda) — 4:26,0; 400 m mixt: Nikula (Finlanda) — 5:03,4; 200 m bras: Duran (Spania) — 2:37,8; 100 m liber: Boscaini (Italia) — 56.7; 200 m spate: Del Campo (Italia) — 2:16,3; 1 500 m: Corell (Spania) — 17:30,6; 200 m fluture: Fossati (Italia) — 2:15,1.

La închiderea ediției

VINERI ÎNCEPE TURNEUL SPERANȚELOR OLIMPICE LA FOTBAL

BUDAPESTA, 7 (prin telefon). — Toate echipele participante la turneul speranțelor olimpice la fotbal se află de miercuri la Tata. A fost alcătuit și programul. Echipa REPUBLICII susține următoarele partide: 9 august, la Győr (ora 16) cu **Iugoslavia**; 11 august, la Székesfehérvár (ora 16) cu **U.R.S.S.**; 12 august, la Szőny (ora 16.30) cu **Bulgaria**; 16 august, la Vác (ora 18) cu **Cehoslovacia**. Turneul pentru locurile 1—4 are loc la Budapesta (17 august) și în aceeași zi, la Tata, se desfășoară partidele pentru locurile 5—10.

ÎN FINALA „CUPEI ORAȘELOR TÎRGURI"

...**Leeds United** a jucat aseară pe teren propriu cu **Ferencvaros Budapesta**. Partida s-a încheiat cu scorul de 1—0 (1—0) în favoarea gazdelor. Returul va avea loc la 11 septembrie, la Budapesta.

Citiți amănunte în ziarul nostru de mîine.

JACQUES ANQUETIL INTERNAT ÎN SPITAL

Ieri, în apropiere de Valenciennes, cunoscutul rutier francez Jacques Anquetil, care se pregătea pentru campionatul mondial a fost lovit de o mașină și internat în spital. Se pare că accidentul nu este grav.

Tiparul I. P. „Informația" str. Brezoianu 23—25. 40365

PROLETARI DIN TOATE ȚĂRILE, UNIȚI-VĂ!

Redacția și administrația: str. Vasile Conta nr. 16, tel. 11.10.05, interurban 72 și 286. Telex sportrom buc. 180.

sportul

4 pagini 30 bani

Anul XXIV Nr. 268 (5702) ZIAR AL CONSILIULUI NAȚIONAL PENTRU EDUCAȚIE FIZICĂ ȘI SPORT Vineri 9 august 1968

SĂ PERFECȚIONĂM TEHNICA INDIVIDUALĂ, DAR SĂ NU NEGLIJĂM NICI PREGĂTIREA FIZICĂ!

OPINII

Talent în fotbal înseamnă în primul rînd tehnică. Aptitudinile pentru însușirea unei tehnici individuale avansate nu pot fi compensate prin alte însușiri. Cît de bine dotat din punct de vedere fizic ar fi un jucător, dacă tehnica sa este rudimentară, el va rămîne un element cu o valoare modestă pentru fotbalul de performanță.

Cînd un junior la 15—16 ani este inclus într-o echipă de performanță el are de obicei (sau ar trebui să aibă) deprinderile tehnice formate pentru execuțiile principale. El trebuie să știe să lovească balonul cu destulă precizie pentru a-l trimite în direcția dorită, să execute corect stopuri, să știe să conducă mingea menținînd controlul ei și să execute unele driblinguri și fente. Dacă nu este așa — nu există nici un motiv să fie primit într-o echipă de performanță, căci nu s-ar putea aprecia că ar avea talent. Pregătirea sa în colectivul de performanță trebuie să urmărească diversificarea și stabilizarea acestor deprinderi (eventual corectarea lor) și mai ales așezarea lor pe o bază trainică de pregătire atletică. După această vîrstă, sînt destul de puține șanse ca un jucător să mai facă progrese simțitoare în tehnică dacă nu le-a făcut pînă atunci. În nici un caz nu va deveni un jucător tehnic dintr-unul netehnic. De la această vîrstă, execuțiile tehnice mai pot fi șlefuite, pot căpăta mai multă precizie și siguranță, dar în linii mari ele iau o formă definitivă.

N. BRAȘOVEANU

(Continuare în pag. a 3-a)

Pe stadionul de altitudine din Poiana Brașov

SENIORII ATLETISMULUI ÎȘI DISPUTĂ TITLURILE DE CAMPIONI NAȚIONALI

● FINALELE PREMERG UNOR IMPORTANTE COMPETIȚII INTERNAȚIONALE ● CONCURENȚII AU DE RĂSPUNS LA „ÎNTREBĂRI" DECISIVE...

După ediția inaugurală, cea din 1914, de la București, finalele campionatelor de atletism ale seniorilor au fost găzduite, an de an, în diferite localități din țară. „Partea leului" a avut-o Capitala, care a primit de 32 de ori pe fruntașii atletismului nostru. În rest, Clujul a organizat de 12 ori competiția, Timișoara de 3 ori, Brașovul de 2 ori, Predealul și Galațiul — cîte o dată.

Acum, la cea de a 52-a ediție, întrecerile finalelor se vor ține pe stadionul de altitudine din Poiana Brașov, „emancipat" prin organizarea „internaționalelor", cu două săptămîni în urmă.

La capitolul statistic se cuvine, însă, o precizare. Cele 52 de ediții se referă numai la confruntarea băieților, pentru că senioarele și-au măsurat forțele, în cadrul acestui larg concurs național, abia din anul 1925. Pentru ele, deci, iminentul concurs din Poiana reprezintă un jubileu, fiind vorba de al 40-lea campionat feminin al țării (în cîțiva ani competiția n-a avut loc, ca în 1931, 1935, 1938 etc.).

Ora la care se desfășoară actuala ediție a celui mai mare concurs cu caracter intern este deosebit de importantă, oferind posibilitatea de a se trage concluzii edificatoare asupra valorii și formei actuale a celor mai mulți dintre atleți și constituind, totodată, un criteriu hotărîtor pentru alcătuirea echipelor reprezentative în vederea Jocurilor Balcanice de la Atena, a selecționării celor mai merituoși pentru participarea la Olimpiada de la Ciudad de Mexico. În plus, finalele de sîmbătă și duminică vor reuni și pe cei mai buni atleți juniori care se pregătesc în vederea „europenelor" de la Leipzig (23—25 august). Iată de ce reuniunile atletice, din cunoscuta noastră stațiune montană, reprezintă un deosebit punct de atracție pentru atleții care își vor disputa (să sperăm, cu multă ardoare) titlurile de campioni republicani sau locurile fruntașe în

(Continuare în pag. a 2-a)

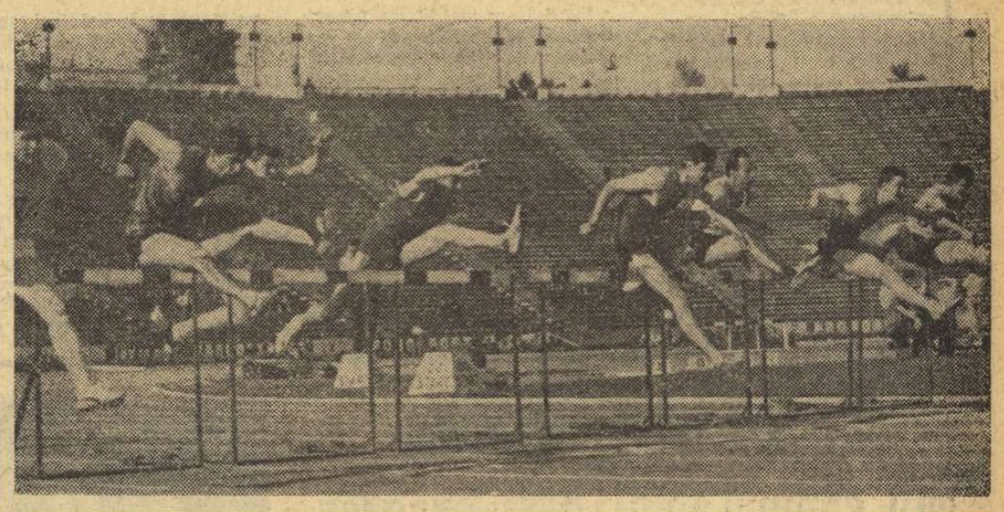

Citiți în **sportul** de mîine:

BIKILA ABEBE se simte excelent!

(Un interviu telefonic cu prof. dr. **H. Reindell** – directorul clinicii medicale universitare din Freiburg (R.F.G.) despre starea sănătății dublului campion olimpic Bikila Abebe)

SĂPTĂMÎNAL, 88 DE CONCURSURI ATLETICE

Un nou campionat național de fotbal ia startul I Săptămînă de săptămînă, se vor desfășura 88 de meciuri oficiale, în diviziile A, B și C. Cu 88 de pauze între cele două reprize, în cursul cărora spectatorii vor comenta, vor fuma și vor face cozi la bufete pentru bere sau Pepsi. Unii dintre ei, destul de numeroși, nu-și vor părăsi însă locurile din tribune, așteptînd nerăbdători repriza secundă. Un sfert de oră care, de multe ori, trece greu, plictisitor, fiind lipsit de atracții vizuale...

Ce-ar fi dacă, în acest răstimp, pe pistă — acolo unde acest lucru este posibil — să se desfășoare cîteva probe atletice? O alergare de la 100 la 800 m plat, o cursă peste garduri sau o ștafetă nu ar necesita pregătiri speciale, pista fiind oricum nivelată și marcată. Nu dorim să ne însușim paternitatea ideii. Ea constituie un punct înscris cu regularitate în planurile de măsuri ale F.R.A., care însă și-a găsit prea puțin aplicarea în practică și nu din cauza acestei federații. Prevederea se poate extinde acum, pe baze organizatorice noi, solid fundamentate. Pentru garantarea succesului, este strict necesară abandonarea exprimării vagi, evazive: „Se vor organiza probe atletice în pauzele meciurilor de fotbal...", transmisă apoi pe scară ierarhic descendentă pînă la comisiile județene și municipale de atletism. Se impune un text cu toate precizările cuvenite, referitoare la date, locuri, participanți și, mai ales, **responsabilități.** În vederea obținerii maximei siguranțe a acțiunii, este de dorit o intensă colaborare, pecetluită printr-o înțelegere între F. R. Atletism și F. R. Fotbal, între organele lor teritoriale.

În acest fel, duminical s-ar disputa 88 de mini-concursuri atletice, ceea ce — față de actuala penurie de competiții locale — ar însemna un mare cîștig! Mai există posibilitatea desfășurării și a altor probe, foarte spectaculoase, cum ar fi înălțimea, prăjina, sulița. Acestea, însă, pentru a nu depăși spațiul celor 15 minute disponibile, trebuie organizate sub formă de demonstrație, cu număr redus de participanți și de încercări. Un prețios ajutor pot și trebuie să-l dea crainicii stadioanelor, presa și — la meciurile cluburilor „mari" (cluburi ce grupează de obicei și atleți fruntași) — chiar televiziunea, prin popularizarea numelor atleților, a rezultatelor înregistrate.

Acțiunea pe care o propunem va aduce un triplu cîștig: **pentru spectatorii de fotbal,** care în locul chinuitoarei așteptări vor fi desfătați cu un spectacol sportiv; **pentru atleți,** puși mai des în situația de a concura și chiar de a-și îmbunătăți rezultatele; **pentru întregul nostru atletism,** a cărui bază de masă și, implicit, de selecție ar spori simțitor.

Dar, ne gîndim în special la viitor. Căci, etalînd cu regularitate unui larg public frumusețea întrecerii atletice, mlădițele sădite au șanse să dea rod. Categoric, actuala generație nu va coborî degrabă pe stadion, încălțînd pantofi cu cuie! Dar, cel puțin, mîine, antrenorii atleților juniori nu vor mai întîmpina îndărătnice opoziții din partea unor părinți, altfel mari „microbiști" de fotbal...

Adrian IONESCU

ANCA ANDREI (69,6 — 100 m spate) — UN PRIM PAS SPRE CIUDAD DE MEXICO

Iată și prima performanță de valoare a „naționalelor" de juniori. **Anca Andrei** a luat un start perfect în cursa de 100 m spate, a întors la 32,1 sec, încheind a doua lungime după 69,6, timp la numai două zecimi de secundă de recordul țării deținut de Cristina Balaban. Cifra înregistrată de eleva prof. I. Schuster este foarte bună, în condițiile unei întreceri în care practic nu a avut adversare, și ea constituie o serioasă opțiune pentru pașaportul olimpic.

Nu mai puțin promițător a fost și rezultatul lui **Eugen Almer** în proba de 400 m liber. Reșițeanul a parcurs cele 8 lungimi cu precizia unui metronom, terminînd în 4:34,0, la o secundă de recordul de seniori. **Ion Miclăuș,** mai bun de la un concurs la altul, a mai „smuls" recordului de juniori o zecime (63,9 — 100 m delfin), realizînd a doua victorie individuală în această competiție. Iar **Anca Groza** s-a dovedit cea mai rapidă în probele de delfin, adjudecîndu-și și titlul de campioană națională de junioare! Dinamovista a fost cronometrată în 1:14,0, în timp ce Georgeta Cerbeanu (recordmana țării) nu a realizat decît 1:14,1!...

De altfel, trebuie să consemnăm forma slabă a cîtorva dintre specialiștii probelor (D. Gheorghe, R. Andrei, Ad. Spinea, Edda Schuller, Mihaela Dobocan, A. Marin, Ruth Höcher), fapt care impletește asupra nivelului general al performanțelor.

A. V.

JUNIORI I — 400 m liber (b): **P. TEODORESCU** (Steaua) 4:42,0; 400 m liber (f): **G. GONOȘ** (CSU Cluj) 5:17,2; 100 m delfin (b): **VL. BELEA** (Șc. sp. 2) 64,3, **M. Rău** (CSS) 66,9, **M. Tomescu** (Steaua) 68,9; 100 m delfin (f): **G. CERBEANU** (CSS) 1:14,1; 100 m spate (b): **VL. BELEA** (Șc. sp. 2) 66,5, **A. Marin** (CSS) 68,9; 100 m spate (f): **A. ANDREI** (Șc. Sp. Reșița) 1:09,6 — record, **C. Kokai** (CSM Cluj) 1:15,4; 4x200 m liber (b): **CSM CLUJ** 9:07,4;

JUNIORI II — 400 m liber (b): **E. ALMER** (Șc. Sp. Reșița) 4:34,0 — record, **S. Cosmescu** (Steaua) 4:45,4, **A. Adam** (Steaua) 4:53,3; 400 m liber (f): **D. COROIU** (Șc. Sp. Reșița) 5:17,8, **A. Pupăzan** (Dinamo) 5:25,6, **G. Sovago** (CSM Cluj) 5:30,7, **S. Tarța** (Șc. Sp. Reșița) 5:33,3, E. Cristescu (Dinamo) 5:43,1 (!); 100 m delfin (b): **I. MICLĂUȘ** (Șc. Sp. Sibiu) 63,9 — record, T. Nicolae (Dinamo) 71,7 — rec. copii B egalat, **E. Manolescu** (Șc. Sp. 2) 72,2; 100 m delfin (f): **A. GROZA** (Dinamo) 1:14,0 — record egalat, **A. Anton** (Dinamo) 1:16,7, **I. Slecian** (Șc. Sp. Reșița) 1:19,5; 100 m spate (b): **M. MOVANU** (Șc. Sp. 2) 67,9, **Gh. Lupu** (CSS) 70,5, **T. Nuțeanu** (Dinamo) 74,0; 4x200 m liber (b): **STEAUA** 9:19,7 — record; 100 m spate (f): **Z. ERDELI** (CSM Cluj) 1:18,2, **G. Dragnea** (CSS) 1:19,4. Concursul continuă astăzi de la ora 10 (serii) și ora 18 (finale) la bazinul Dinamo).

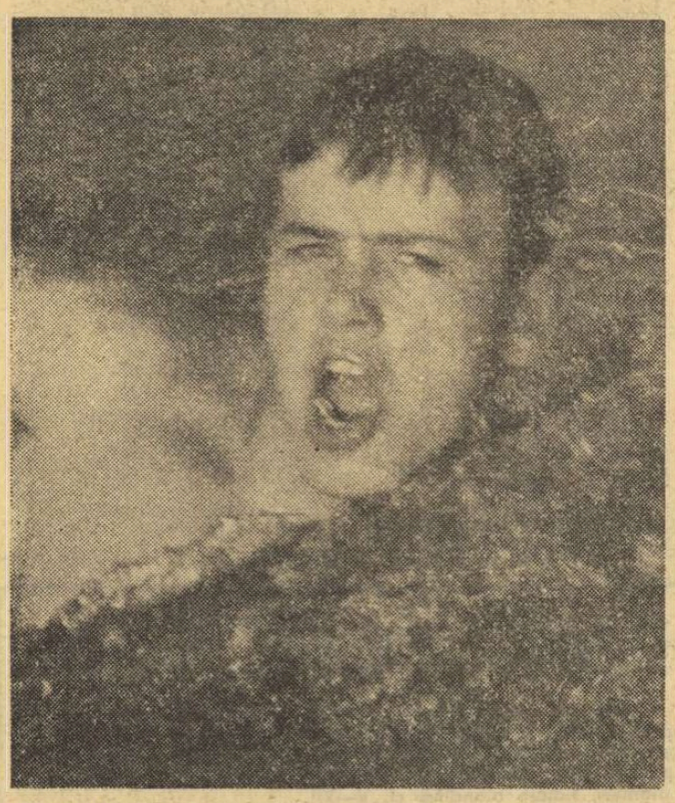

Eugen Almer — un valoros record (4:34,0) la 400 m liber
Foto: V. BAGEAG

Ultimele preparative dinaintea patrulaterului internațional de floretă feminină de la Brașov. În fotografie: Ileana Drimbă și Suzana Ardeleanu...
Foto: A. NEAGU

PANORAMIC SPORTIV INTERN

Se apropie toamna. Este adevărat că frunzele n-au început încă să pălească și că mercurul termometrelor, în ciuda oscilațiilor lui din această vară, se menține totuși la o temperatură estivală. Dar acest anotimp se apropie, marea familie a îndrăgostiților de sport, avînd semne precise. Mai sigure decît previziunile meteorologice! Și aceste semne spun...

Mai întîi că începe fotbalul. Un nou campionat (al 51-lea!) bate la ușă cu întregul lui cortegiu de speranțe, știri de ultimă oră, pregătiri, emoții și jocuri de verificare.

Mai arată semnele că și în alte sporturi se aglomerează competițiile de pregătire pentru campionatele naționale. De fapt, la handbal dispută pentru titlu a și început, iar atletismul va împărți alte cununi de lauri campionilor, mîine, în aerul pur și cu iz de rășină din Poiana Brașov.

★

Deci, începînd după „alfabetul" popularității: **fotbalul.** Aproape 200 de jucători așteaptă primele partide, aproximativ 30 de antrenori consumă în aceste zile cantități duble de antinevralgice, cei 8 arbitri au insomnii, la federație funcționarii de la transferări ajung în sfîrșit și ei la timp acasă să prindă „Telejurnalul de seară", iar zecile de mii de suporteri se pregătesc pentru comentarii cu variații pe aceleași teme: a fost sau n-a fost ofsaid, dacă X pasa la timp, arbitrul ne-a dezavantajat etc.

Atmosfera, așadar, pare neschimbată. Poate se schimbă, totuși, ceva. Ce anume? Pentru început, ne-am mulțumi cu un fotbal mai bun. Orice s-ar spune, doleanța e modestă și, mai ales, pe deplin justificată.

★

Atletismul și ale lui campionate naționale au emigrat — după cum spuneam — spre meleaguri mai răcoroase. Este evident că nu în scop propagandistic și cu atît mai puțin tu-

Călin ANTONESCU

(Continuare în pag. a 2-a)

SCRIMERII VEST-GERMANI LA BUCUREȘTI

La mijlocul acestei luni, scrimerii Republicii Federale a Germaniei vor fi oaspeții țării noastre. Ei vor evolua în Capitală, în zilele de 14, 15 și 16 august, în cadrul unei întîlniri bilaterale în compania scrimerilor români.

Lotul R.F.G. cuprinde nume cunoscute în arena internațională, ca Heidi Schmid, Helga Mees, Jürgen Teuerkauff **(floretă),** Paul Gnaier, Franz Rompza **(spadă),** Dieter Wellmann **(sabie) ș.a.**

Întîlnirea va fi găzduită de sala Floreasca.

(XXVI) ÎNAINTE DE MILA 80

PATRU ÎNTR-O LOTCĂ

Pentru a ajunge la Brăila la termenul pe care noi înșine ni l-am propus, am făcut, în ultimele trei zile, două sute de kilometri dintre care, cel puțin jumătate, cu vînt din prova. Am rămas în lotcă în aceste trei zile, cel puțin treizeci și cinci de ore. Și ne resimțim. Încheieturile degetelor au devenit dureroase, ca de gută. Simțim nevoia să stăm culcați pentru a nu fi siliți să ne îndreptăm mereu spatele

Dar cum toate neplăcerile acestei călătorii sînt, într-un fel răsplătite, zeii proteguitori ai lotcii noastre îmbracă chipurile redactorilor ziarului local „Înainte".

Pentru a-i înțelege, însă, mai bine să nu uităm că la Brăila sînt înregistrate peste o mie și cinci sute de bărci și șalupe și că brăilenii ar fi gata să pună motorașe pînă și colacilor de salvare pentru a-i preface în nave. Să nu uităm tradiția — atît de mult timp uitată — a acestui port ale cărui dane se întind pe kilometri și care o-

Camil BACIU

(Continuare în pag. a 2-a)

UN SONDAJ AL OPINIEI PUBLICE DESPRE FOTBALUL ROMÂNESC ȘI DESPRE VIITORUL CAMPIONAT. 100 DE INTERVIEVAȚI PE STRADĂ RĂSPUND LA 12 ÎNTREBĂRI

În SPORTUL de mîine:

ÎN CAMPIONATUL DE VOLEI AL JUNIORILOR

ZIUA SURPRIZELOR

SIBIU, 8 (prin telefon). — Ziua a doua a finalei campionatului republican de juniori la volei poate fi caracterizată ca o zi a surprizelor. În fruntea acestora: victoria echipei Liceului N. Bălcescu din Cluj asupra juniorilor de la Rapid București, cu scorul de 3—0 (10, 4, 5)! Tot o surpriză s-a înregistrat și în cel mai interesant meci al etapei: C.F.R. Timișoara — Liceul cu program de educație fizică Rm. Vîlcea 3—1 (—13, 15, 3, 11). Timișorenii au făcut un joc foarte bun la fileu, cu mingi liftate, aplicînd o tactică eficientă, care le-a adus o nesperată biruință. Echipa vîlceană, deși a condus cu 14—8 în setul al doilea, s-a demoralizat în urma cîtorva greșeli de arbitraj, pierzînd setul și apoi partida. În sfîrșit, echipierii Școlii sportive din Ploiești (care conduc în clasament) au abordat cu prea multă ușurință jocul cu Școala sportivă 2 București, pierzînd primul set la 5! Apoi, mobilizîndu-se, ploieștenii reușesc să se detașeze. Scor final: 3—1 (—5, 8, 6, 13).

ILIE IONESCU
coresp. principal

LECȚIE DE JUDO

De cîteva zile, în splendida sală de gimnastică de la Centrul „23 August" din Capitală se aud comenzi ca: „UCHI-MATE", „TOMOE-NAGHE" etc. termeni tehnici din sportul judoului. Aici se desfășoară cursurile de perfecționare conduse de profesorii japonezi Hiroaki Fujita și Takeshi Matsuzaka, la care iau parte 50 de antrenori și instructori de judo, precum și o serie de sportivi fruntași.

În fotografie, cei doi maeștri japonezi executînd o „TOMOE-NAGHE" (aruncare circulară).

Carnet județean

Sportul cîștigă teren în orașele și comunele ilfovene

Îndrăgită de tot mai mulți tineri, activitatea sportivă devine mereu mai intensă în comunele și orașele județului Ilfov. Să ne referim, de pildă, la întrecerile dotate cu „Cupa tineretului sătesc". Organizate la atletism, oină, fotbal și volei, aceste întreceri au însemnat de fiecare dată o adevărată sărbătoare în cele peste 100 de comune ale județului. Atît la prima etapă, pe asociații sportive, cît și acum, la etapa a doua, intercomune, s-a semnalat un interes deosebit pentru buna organizare a concursurilor și competițiilor. Aș remarca în special pe tinerii sportivi din comunele Putinei, Comana și Brănești.

În atenția activului nostru, salariat și voluntar, s-a aflat și consolidarea centrelor de antrenamente. Sigur, este o formă relativ nouă de activitate, mai mult un experiment, astfel că pretențiile în ceea ce privește rezultatele nu pot fi prea mari. Este de bun augur faptul că în toate cele trei centre înființate (Tractorul Călugăreni pentru lupte, Viitorul Călugăreni pentru atletism și Viitorul Vidra pentru box), munca antrenorilor și instructorilor s-a bucurat de sprijinul organelor locale, receptive la ideea creării unor nuclee pentru sportul de performanță. Faptul că cele trei centre amintite au prins rădăcini (ele sînt, de altfel, și nominalizate), ne face să ne gîndim la extinderea lor, la înființarea altor două, unul la Comana și altul la Mănăstirea, în ambele cazuri pentru fotbal.

Fiindcă am amintit de fotbal, trebuie să remarc că și pe meleagurile ilfovene acest sport deține întîietatea în ceea ce privește interesul tineretului. Cele 200 de echipe prezente în întrecerile pentru „Cupa României" atestă marea atracție pe care o exercită fotbalul în toate comunele județului, fără excepție.

Cît privește sportul de performanță, aș sublinia aici comportarea frumoasă a voleibaliștelor junioare de la Unirea, cîștigătoare ale zonei desfășurată la Piatra Neamț. Acum, reprezentantele județului nostru se pregătesc pentru finala campionatului național, programată la Sibiu în a doua parte a lunii. În plină pregătire se găsesc și atleții. Lotul județului, care numără 38 de sportivi, se bucură de asistența tehnică a unor antrenori pricepuți și entuziaști ca profesorii de educație fizică Ion Banu și Stelian Stoicescu.

Cîteva referiri și la baza materială, în permanentă îmbunătățire. Astfel, în momentul de față se execută reparații de amenajare și întreținere la terenurile asociațiilor sportive Cetatea, Olimpia și Dunărea Giurgiu, se reamenajează baza sportivă Comerțul Oltenița. Tot la Oltenița este în curs de modernizare sala pentru box și lupte. Acțiuni de amenajare a unor baze sportive simple au loc la nivelul tuturor comunelor județului, în școli, în colaborare strînsă cu organizațiile U.T.C. Îmbunătățirea continuă a bazei materiale va determina un avînt și mai mare al activității sportive, ceea ce desigur este de dorit.

În încheiere, aș vrea să amintesc de o frumoasă inițiativă a consiliului județean Buzău pentru educație fizică și sport, care a lansat recent o chemare la întrecere între toate consiliile județene. Scopul întrecerii — îmbunătățirea recordurilor de juniori și seniori, realizarea de noi clasificări, creșterea de sportivi susceptibili să promoveze în loturile republicane, înfăptuirea cît mai multor lucrări de amenajare a unor terenuri sportive simple, îndeosebi în mediul sătesc.

Apreciem ca deosebit de valoroasă această întrecere, subscriind integral la sprijinirea ei. Mișcarea sportivă din țara noastră nu va avea decît de cîștigat.

Romulus CIOACĂ
președintele Consiliului județean Ilfov pentru educație fizică și sport

A FOST CEA MAI FRUMOASĂ EDIȚIE A „NAȚIONALELOR" DE COPII...

Copiii, și performanțele lor, cresc văzînd cu ochii de la un sezon la altul. Ediția recent încheiată a campionatelor naționale, marcînd un plus valoric incontestabil față de cele precedente, materializat în cele 40 de noi recorduri republicane și alte multe rezultate de valoare apropiată, constituie o rază de speranță că nu peste mult timp țara noastră se va putea mîndri și în acest sport cu veritabili performeri.

Pe unii dintre ei îi putem întui de pe acum. *Liviu Copcealău*, fără îndoială eroul acestor campionate, cu 5 titluri (și tot atîtea valoroase recorduri) și 4 victorii în meciul cu selecționata R.F. a Germaniei, este capabil la ora actuală ca în numai 45 de minute să facă o cursă de 800 m craul în mai puțin de 10 minute, pentru ca apoi să înoate 200 m delfin în 2:25,5... timp cu care s-ar fi putut clasa pe locul IV în finala olimpică de la Melbourne! Tandemul dinamovist *Anca Groza* (5 titluri și 9 recorduri) — *Teodor Nicolae* (5 titluri — 7 recorduri) se înscrie cu facilitate — prin rezultatele obținute de-a lungul celor 4 zile de concurs — între primii 5 performeri ai S.U.A. la categoria 11—12 ani în probele de craul, delfin și mixt. Și, în sfîrșit, senzația competiției — mezina *Eugenia Cristescu* (9 ani), care înotînd 100 m liber în 1:14,9 l-a determinat pe antrenorul vest-german *Horst Planert*, de-a dreptul entuziasmat, să declare: *„Aveți și dv o Debbie Meyer în miniatură și ar fi păcat să n-o creșteți cu cea mai mare grijă!"*

● La prima ei întrecere internațională, reprezentativa copiilor noștri a fost întrecută de echipa R.F. a Germaniei, țară în care înotul cunoaște o mult mai largă dezvoltare. Totuși, la băieți — cu 8 victorii în 12 probe — am realizat un scor favorabil (68—63). Fetele, în schimb (singurul succes românesc a fost obținut de *Anca Mihăescu* la 200 m bras) au fost învinse categoric (46—85) de o formație net superioară, avînd cîteva elemente de valoare europeană *(Kathy Heinze, Silke Pielen, Ursula Römer)*. Să nu uităm însă că echipa oaspete adusă de H. Planert la București reprezintă un lot de 400 de tineri înotători aflați în vederile federației vest-germane pentru J.O. din 1972, aceștia la rîndul lor fiind selecționați din cei aproape 2700 de copii (12—14 ani) care fac înot de performanță în această țară. Or, la noi nu există mai mult de 400 de copii (9—14 ani) înregistrați în documentele F.R.N.

● La succesul acestei ediții, o deosebită contribuție a adus-o puternicul lot de sportivi ai clubului *Dinamo București* pregătiți de prof. *Magda Negrea*, prof. *Cr. Vlăduță* și prof. *Sanda Grințescu*. De altfel, 34 din cele 70 de titluri atribuite au intrat în posesia dinamoviștilor, iar 31 din cele 40 de corecturi în tabelele de recorduri sînt tot opera micilor înotători din Ștefan cel Mare. Celelalte 36 de titluri au fost repartizate astfel: Școala Sportivă nr. 2 — opt, Școala Sportivă Reșița și C.S.M. Cluj cîte 6, Clubul Sportiv Școlar și Petrolul Ploiești cîte patru, Rapid București — trei și Metalul Turda — două. Surprinde absența totală din această înșiruire a sportivilor din Timișoara, Arad, Oradea, Tg. Mureș sau Galați, unde în orice caz există o tradiție mai mare decît la Turda sau la Ploiești. În ultimul caz, activitatea soților Mitrofan în mai puțin de doi ani este revelatoare, și fără îndoială că existența noii piscine acoperite în orașul petroliștilor constituie una dintre explicațiile acestui prim succes.

● O altă interesantă concluzie: majoritatea noilor recorduri au fost stabilite în probele de craul, delfin și mixt. La bras și spate însă, prea puține speranțe...

Ad. VASILIU

Campionatul feminin sub semnul unui cert progres

Inaugurînd sezonul handbalistic (a XI-a ediție a campionatului național), echipele feminine din prima divizie au marcat totodată și debutul unei noi formule competiționale. Întrecerea, disputată sistem turneu, a programat în Capitală primele trei etape și ne-a dat astfel posibilitatea să vedem la lucru toate cele zece echipe participante.

Dacă asupra noii formule a campionatului antrenorii și-au spus cuvîntul, considerăm că un alt aspect trebuie relevat cu precădere: **creșterea valorică a echipelor noastre feminine.** În trecutul campionat anticipam cu ușurință campioana țării și următoarele două-trei formații (bucureștene) care ar fi putut produce unele surprize. În rest, echipe de valoare modestă, chinuindu-se în lupta pentru evitarea retrogradării. Rezultatul? Jocuri de calitate scăzută, spectatori puțini.

S-ar putea ca și în actuala ediție, datorită formei bune manifestate chiar de la început, **Universitatea Timișoara** să-și păstreze titlul. Dar nu acest lucru este cel mai important. Îmbucurător este faptul că în handbalul nostru feminin încep să se contureze ECHIPE, care vor spori cu siguranță calitatea întrecerilor. Din acest punct de vedere, fetele au pășit într-un stadiu mai avansat decît băieții, unde disputa va continua să se dea doar între două formații, în timp ce celelalte opt luptă pentru a evita periferia clasamentului.

Confecția București a marcat un vizibil progres față de anul trecut, ca urmare a unui joc în viteză, cu o bună orientare tactică. **Rapidul**, care trece și ea prin faza de întinerire, se apropie tot mai mult de valoarea care a consacrat-o, elementele tinere (Vasilescu, Oancea, Topîrlan) încadrîndu-se tot mai mult în jocul echipei, iar **Universitatea București**, deși lipsită de aportul lui Arghir și Nicolae, rămîne o echipă matură, care atunci cînd se concentrează obține rezultate mulțumitoare. Revelația întrecerilor au constituit-o, fără îndoială, tinerele jucătoare de la **Progresul** care fără Otelea și Velicu au cîștigat două meciuri (din care unul la Universitatea București) infirmînd, deocamdată, poziția codașă din trecutul campionat. Pepiniera Timișoarei, **Liceul nr. 4**, după un început timid, s-a impus în partidele următoare, practicînd un handbal de calitate. **Constructorul Timișoara** și **Rulmentul Brașov**, cu toate că au demarat mai greu, joacă mai bine ca în precedentul campionat. În sfîrșit, **Voința Odorhei** și **Textila Buhuși** — proaspăt promovate — vor încurca mult țițele echipelor cu veleități.

În aceste condiții unele echipe considerate pînă mai ieri victime sigure, nu se vor mai mulțumi cu această postură, iar pronosticarea rezultatelor nu se va mai face cu ușurință. Este momentul prielnic ca atît jucătoarele cît și antrenorii să pună în continuare accentul pe închegarea formațiilor de club care să devină mai bine pregătite tehnic și tactic, căci, cu cît vom avea mai multe echipe de forțe sensibil egale, cu cît diferența dintre fruntașe și restul echipelor se va diminua, cu atît mai ușor va fi să alcătuim un lot reprezentativ la nivelul prestigiului cucerit cu ani în urmă.

Gh. RANGU

După disputarea a trei etape, clasamentul campionatului național de handbal feminin are următoarea configurație:

1.	Univ. Timișoara	3	3	0	0	49-20 6
2.	Confecția Buc.	3	2	1	0	35-26 5
3.	Rapid Buc.	3	2	0	1	41-29 4
4.	Lic. 4 Timișoara	3	2	0	1	23-25 4
5.	Prog. București	3	2	0	1	33-41 4
6.	Univ. București	3	1	1	1	26-26 3
7.	Constr. Tim.	3	1	0	2	30-37 2
8.	Rulmentul Bv.	3	1	0	2	32-41 2
9.	Voința Odorhei	3	0	0	3	32-39 0
10.	Textila Buhuși	3	0	0	3	31-48 0

Fază din meciul Confecția București—Constructorul Timișoara.

Foto: V. BAGEAC

Seniorii atletismului își dispută titlurile de campioni naționali

(Urmare din pag. 1)

ierarhia sezonului atletic competițional al anului 1968.

La startul finalelor vor fi prezenți cei mai mulți dintre campionii anului trecut, între care *Viorica Viscopoleanu, Valeria Bufanu, Ileana Silai, Ana Sălăgean, Olimpia Cataramă, Mihaela Peneș, Z. Vamoș, A. Barabaș, S. Ioan, I. Naghi, N. Perța, Gh. Costache* ș.a. De asemenea, semnalăm posibila reintrare oficială a lui *Gh. Zamfirescu, P. Astafei, Doina Bădescu* și *Ecaterina Vitalios*, multă vreme accidentați.

★

Tabelul alăturat reprezintă bilanțul din 1968 al competitorilor de mîine și poimîine. Ar fi de dorit ca el să constituie un stimulent pentru toți atleții prezenți la start, ca cifrele lui să fie substanțial îmbunătățite.

BĂRBAȚI

100 M
10,5 Bucur Iliescu
10,6 Gheorghe Zamfirescu
10,6 Constantin Nichifor
10,6* Szabo Tamaș
10,6 Alexandru Munteanu
10,6 Mihai Vosminschi

200 M
21,2 Bucur Iliescu
21,5 Gheorghe Zamfirescu
21,8 Constantin Nichifor
21,9 Valeriu Jurcă
21,9 Tudor Puiu
21,9 Alexandru Munteanu
21,9 Emil Tobias

400 M
48,0 Gheorghe Zamfirescu
48,0 Ion Rățoi
48,6 Andrei Deac
48,6 Tudor Puiu
48,8** Francisc Gedeon

800 M
1:50,3 Gheorghe Ungureanu
1:50,8 Mircea Neamțu
1:51,2 Florin Purghel
1:51,4 Ion Damaschin
1:51,9 Nicolae Gagiu

1 500 M
3:48,0 Mircea Neamțu
3:48,2 Ortvin Scheible
3:48,8 Radu Rusu
3:50,1 Zoltan Vamoș
3:50,4 Ion Nicolae

5 000 M
14:14,4 Andrei Barabas
14:18,0 Nicolae Mustață
14:22,0 Ion Rusnac
14:22,2 Ilie Cioca

10 000 M
29:00,8* Niculae Mustață
29:34,4 Andrei Barabaș
30:01,2 Ilie Cioca
30:28,8 Ion Rusnac
31:10,0 Nicolae Siminoiu

110 M GARDURI
14,1* Dan Hidișanu
14,3 Nicolae Perțea
14,4 Viorel Suciu
14,6 Nicolae Macovei
14,7 Curt Socol

400 M GARDURI
51,6 Ion Rățoi
51,9 Valeriu Jurcă
52,9 Dumitru Cozma
53,0 Virgil Mihăiescu
54,1 Adalbert Schneider

3 000 M OBSTACOLE
8:39,2 Zoltan Vamoș
8:48,6 Gheorghe Cefan
8:50,6 Ion Căpraru
9:07,0 Emil Botez
9:10,8 Constantin Perju

ÎNĂLȚIME
2,12* Șerban Ioan
2,06** Dozsa Csaba
2,05 Andrei Sepși
2,04 Alexandru Spiridon
2,03 Manole Mitilecis

PRAJINĂ
5,01 Petre Astafei
5,00 Dinu Pîștalu
4,70 Cristian Ivan
4,40 Nichifor Ligor
4,40** Marian Sorin

LUNGIME
7,72 Vasile Sărucan
7,65 Vasile Mureșan
7,64 Mihai Zaharia
7,46 Doru Bădini
7,42 Șerban Ciochină

TRIPLUSALT
16,50 Șerban Ciochină
15,70 Vasile Dumitrescu
15,54 Valeriu Răuț
15,32 Carol Corbu
15,30 Alexandru Mihu

GREUTATE
16,70 Adrian Gagea
16,26 Constantin Crețu
15,87 Domenico Menis
14,87 Cristache Mitrea
14,69 Dorin Rădulescu

DISC
59,96* Iosif Naghi
54,16 Vasile Sălăgean
51,90 Zoltan Hegheduș
49,74 Curt Socol
48,30** Vlad Hodoș

SULIȚA
72,60 Gheorghe Popescu
69,62 Dezideriu Silaghi
69,36 Volf Socol
67,02 Victor Iancu
66,56** Csaba Csekeli

CIOCAN
64,88 Gheorghe Costache
63,16 Virgil Tibulski
59,30 Ștefan Sișcovici
58,94 Frederic Schneider
57,16 Decebal Gheorghiu

* = record național;
** = junior

SUCCESUL ECHIPEI DE TINERET IN BULGARIA

La 1 septembrie începe campionatul național

Între 29 iulie și 6 august a avut loc în Bulgaria, la Stara Zagora, un turneu internațional de rugby la care au participat Iugoslavia, Bulgaria și o selecționată română de tineret. Delegația noastră a cuprins 19 jucători: Gh. Bucur, V. Iorgulescu, Gh. Stoica, Gh. Mircea, P. Veluda, C. Șerban, E. Ene, M. Prosi, Gh. Băltărețu, T. Miclescu, Al. Rujoiu, D. Nicolae, M. Nicolescu, R. Ionescu, Gh. Cîndea, D. Coravu, M. Suciu, H. Bucșa și R. Durbac.

În primul joc susținut de sportivii români, în compania reprezentativei Iugoslaviei, victoria le-a revenit cu scorul de 11—3 (8—0), prin punctele înscrise de Veluda, Suciu, Coravu (cîte o încercare) și Durbac (o transformare). Învinșii au transformat o lovitură de pedeapsă.

A doua partidă a luat sfîrșit cu o victorie și mai categorică, 25—3 (15—0), în dauna selecționatei țării gazdă. Punctele echipei române de tineret au fost înscrise, în ordine, de Durbac (lovitură de pedeapsă), Suciu (încercare), Durbac (drop-goal), Băltărețu (încercare), Coravu (încercare), Ionescu (încercare transformată de Durbac), Coravu (încercare transformată de Durbac). Gazdele au transformat o lovitură de pedeapsă.

Cel de a treilea meci al turneului, Bulgaria—Iugoslavia, s-a încheiat cu victoria rugbyștilor bulgari la scorul de 29—6 și a fost excelent arbitrat de românul Th. Witting, care a și primit, de altfel, cupa pentru cel mai bun arbitru al competiției. Și trofeul decernat celui mai bun rugbyst i-a revenit unui român, Petre Veluda.

Cu prilejul acestui turneu, între conducerile celor trei delegații s-au purtat discuții care, completate prin corespondență, ar putea determina organizarea anuală, în viitor, a unei asemenea competiții rugbystice lărgite la nivel balcanic.

La frumosul succes înregistrat de rugbyul nostru au avut o contribuție mai mult decît meritorie: Durbac, Suciu, Coravu, Ionescu, Nicolescu, Băltărețu, Veluda și Iorgulescu.

★

Noul campionat de rugby, după formula toamnă-primăvară, va lua startul pe data de 1 septembrie. Divizionarele A vor încheia turul la 8 decembrie și vor începe returul la 16 martie 1969, urmînd a disputa ultima etapă pe data de 15 iunie. Divizionarele B, împărțite în 5 serii pe zone geografice, vor juca aproximativ în paralel, cu unele competiții intermediare menite să mențină jucătorii în activitate susținută.

PANORAMIC SPORTIV INTERN

(Urmare din pag. 1)

ristic, organizatorii au preferat Poiana Brașov altor centre care, în mod cert, ar fi oferit condiții organizatorice superioare. Cauza este alta. Aerul acestei cochete stațiuni montane are o tărie mai... olimpică, preferată azi de toți cei ce aspiră ca la Ciudad de Mexico eforturile să le fie încununate cu ramura de măslin a învingătorilor.

„Clubul olimpic" al atletismului nostru este, de această dată, mai numeros. Și faptul bucură sincer, pentru că nici o victorie la J.O. nu-i mai tonică decît cele din acest sport al universalității. Justificată, așadar, dorința tuturor ca alți atleți sau atlete să-și prezinte, prin performanțe de valoare, candidatura la „clubul olimpic". Iată ce așteptăm, poate mai mult decît orice, altceva, de la această ediție, a 52-a a campionatelor naționale de atletism.

★

Nu departe de stadionul de sub brazii Poienii, alți sportivi vor trăi sîmbătă și duminică emoții olimpice. Ediția jubiliară (a X-a) a tradiționalului meci de floretă fete: Italia — Franța — Ungaria — România aduce pe planșele instalate în sala Tractorul din Brașov elita feminină a scrimei mondiale. Bineînțeles, nu în întregime. Totuși, dacă spunem că spectatorii din acest oraș vor putea urmări cîteva din principalele candidate la treptele podiumului olimpic nu exagerăm cîtuși de puțin. Prezența în întrecere (simbătă pe echipe, duminică turneu individual) a unor sportive de valoare ne îndreptățește să credem acest lucru: Ildiko Rejtő — Ujlaki (Ungaria) — campioană olimpică la Tokio, Antonella Ragno — (Italia) — medalie de argint la Tokio, Marie Chantal Depetris-Demaille (Franța) — finalistă a campionatelor mondiale de la Montreal, Lidia Szakovics (Ungaria) — campioană mondială la Roma. Iată numai cîteva. Mai sînt și fetele noastre. Le cerem scuze pentru că le-am lăsat la urmă: Olga Szabo, Ileana Drîmbă, Ecaterina Iencic, Ana Ene. Iar dacă s-au supărat într-adevăr, să-și verse necazul pe adversarele lor, dovedind că cei de pe urmă... ies învingători.

Ar fi o serioasă opțiune morală (element determinant în scrimă!) pentru Mexico. Ar mai fi, desigur, și o mare satisfacție pentru iubitorii de sport din țara noastră, deoarece acest meci în patru este așteptat cu un legitim interes peste hotare. Deci, supărați-vă fetelor!

★

De la liniștea sălii Tractorul, tulburată doar de zăngănitul acestor arme pașnice și de strigătele de satisfacție ce marchează loviturile reușite, trecem cu panoramicul nostru pe un traseu din apropierea orașului Moreni, unde uruitul motoarelor nu lasă nici un dubiu asupra disciplinei: motociclism. A șasea etapă — penultima — a campionatului de motocros va solicita prezența spectatorilor nu numai prin zgomotul eșapamentelor. Disputa sportivă — și așa de un dinamism și o spectaculozitate unanim recunoscute — atrage duminică și mai mult. Pentru că doar la clasa 250 cmc învingătorul (Cristian Dovids — Metalul) s-a conturat de pe acum. La celelalte clase lupta nu este încă tranșată.

★

Dar în Capitală? Programul nu oferă nimic major decît fotbal? Major nu, însă „minor" da: campionatele de natație ale juniorilor, care au început de ieri. Și dacă virsta concurenților ne-a impus să facem această butadă, nu înseamnă că întrecerea nu-și are însemnătatea ei: speranțele natației noastre își etalează calitățile exprimate în numeroase recorduri, dînd astfel de lucru zeloșilor statisticieni din țara noastră. Cînd o să ajungă însă natația noastră să dea de lucru și statisticienilor de peste hotare? Că de succesele copiilor și ale juniorilor (în fond minore) ne-am obișnuit. Așteptăm și satisfacții majore. Și le așteptăm cam de mult, în acest sport în care juniorii îmbătrînesc — se pare — prea repede...

PATRU ÎNTR-O LOTCĂ

(Urmare din pag. 1)

feră călătorului venit din susul apei o acva-forte de macarale, coșuri și vaporașe într-un continuu du-te-vino.

Am fost cazați, barca a fost dată în pază și ospitalitatea a mers pînă acolo încît s-a dat telefon și la restaurant. Abia așezați la masă, o fetișcană a apărut pentru a ne saluta și a mai revenit de cîteva ori întrebîndu-ne dacă ne place mîncarea, după un ritual pe care-l crezusem de mult dispărut și a cărui reintroducere ar fi cu totul în spiritul ospitalității acestor locuri.

A doua zi, datorită inginerului Vasiliu din conducerea D.R.N.F.-ului, am putut vizita canalul Măcin, la bordul unui remorcher. Canalul a fost, peisagistic, sub așteptările noastre — dar vizitarea lui constituie o problemă de conștiință pentru echipaj, căci noi veniserăm pe brațul principal al Dunării și întortochiatele curbe ale Măcinului pe sub munții Dobrogei ne sugeraseră o lume cu totul insolită.

Sau, poate că această lume să existe, dar noi să n-o fi văzut datorită faptului că trădasem mica noastră ambarcațiune călătorind pe puntea unui vas...

Am plecat abia a treia zi din Brăila. Se încălzise și se înseninase și cu toate că aveam vîntul din față, înaintam fără prea mare efort spre Galați. Oricum, era cea mai mică dintre etapele de pînă acum — douăzeci de kilometri, distanță acoperită în aproape patru ore de înotătorii cursei anuale de mare fond. Dar doream să ajungem odihniți, chiar proaspeți, la Galați.

Pentru că, acolo începuse această călătorie pe Dunăre, pe o insulă din piața Galațiului, unde autorul acestor rînduri îl întîlnea pe căpitanul Farrow și pe domnul Paturel, savantul pornit în căutarea bombyxului trigonocefal...

Și apoi, la Galați, pe mal, trebuia să fie și mama autorului, îngrijorată de întîrzierea copilului ei trecut de patruzeci de ani și pe care-l aștepta ca să-i dea sfaturi utile pentru drum.

Așa că, oricum ar fi fost, trebuia să ajungem acolo surîzători, nelăsînd să se observe nasurile noastre cojite de soare.

UNIFORME ȘCOLARE

— Bluze de olandină mînecă scurtă (reducere 30% pînă la 31 VIII 1968).
— Sarafane din țesături de bumbac și lînă și bluze olandină mînecă lungă clasele V—VII, rochițe pentru preșcolari, rochițe zefir caro și șorțulețe olandină cl. I—IV, bluze și fuste pionieri, halate olandină cl. V—XII.
— Costume uniformă cl. I—XII, pantaloni uniformă lungi și scurți, cămăși zefir caro, cămăși și pantaloni pionier.

ALTE ARTICOLE DE ÎMBRĂCĂMINTE PENTRU ȘCOLARI

— Pardesie stofă (reducere 30% pînă la 31. VIII);
— Raglane din tercot (reducere pînă la 30% pînă la 31. VIII).
— Costume și sacouri din țesături de bumbac (reducere 30%).
— Sandale plasă relon (reducere 30%);
— Costumașe din țesături bumbac (reducere 30%);
— Țesături din bumbac și mătase pentru rochii, bluze și cămăși (reducere 30%).

Magazinul „FAVORIT" din Drumul Taberei vă oferă orice fel de produse industriale de cea mai bună calitate.

fotbal

Badea — o „piatră de moară" pentru atacul Farului?

La finele campionatului trecut, Farul Constanța, cu un activ de 37 de goluri, ar fi trebuit să primească — în ciuda locului 7 ocupat în clasamentul final — medalia de bronz a competiției productivității liniilor de atac. Ce se întîmplă, însă, de atunci? În toată luna iulie — lună, prin forța împrejurărilor „de vîrf" pe malurile Pontului Euxin —, Farul a susținut, sub noua conducere tehnică a antrenorului Robert Cosmoc, 6 jocuri, între care 4 internaționale. Bilanțul? Fără să facem vreo apreciere, dăm cuvîntul cifrelor: 4 meciuri egale, o victorie și o înfrîngere (*nota bene*, în singurul meci cu miză: 1—2 cu Beroe, în „Cupa Balcanică"). Dacă adăugăm la aceasta faptul că în partidele amintite, disputate pe propriul gazon și în fața „bătăioasei" galerii tomitane, atacul Farului a înscris 8 goluri (dintre care 4 într-un singur meci, cu Dukla), lăsînd însă tabela de marcaj imaculată în ultimele partide, cu Portuguesa și cu Steaua, putem conchide că „echipa de șoc" a constănțenilor și-a pierdut... vocația golului.

Cum se explică acest fenomen? Evident, schimbarea antrenorului creează anumite probleme în rîndul unei formații, necesitînd o perioadă de acomodare, dar, dacă lucrurile ar sta numai așa, atunci rîndurile prezente nu și-ar fi avut rostul...

Alta e problema. În vederea noii stagiuni fotbalistice, Farul l-a achiziționat pe ploieșteanul Badea, la ora actuală unul dintre cei mai în formă jucători ai Constanței. Utilizarea lui în formație, în „așezarea" actuală, credem noi, aduce însă prejudicii atacului. Să ne explicăm: folosit pînă acum ca atacant central (sau extremă), Badea e retras la Constanța în mijlocul terenului. Dar Badea, fără veleități de constructor de joc, „urcă" în atac, pe post de extremă dreaptă. Ca urmare, bătăiosul Sasu e literalmente „sufocat" — de unde și randamentul său scăzut — „mutîndu-se" pe centru, unde Iancu e vădit incomodat de reducerea spațiului de joc ce îi este destinat. În fața acestei situații, Kallo, ale cărui lansări în viteză și centrări „la milimetru" făceau cîndva deliciul galeriei, e obligat să rămînă în urmă, în așteptarea baloanelor care „ies" din „linia de foc". Mingile sînt toate dirijate spre Badea — indicație tactică — iar acesta le aruncă pe sus, în careu. Ce-o ieși, o ieși... Și baloanele zboară unul după altul, dar atacurile se irosesc în aceeași ordine...

Să fim bine înțeleși: nu contestăm nici calitățile jucătorului Badea, nici utilitatea lui în „teamul" Farului (ba dimpotrivă!), dar ni se pare că, la coordonatele sarcinilor de joc pe care le primește acum (sau le-a primit la ultimele meciuri), Badea a devenit o „piatră de moară" pentru atacul, cîndva productiv, al Farului.

Badea este un jucător de ale cărui servicii Farul are și va mai avea nevoie, dar de modul cum calitățile acestui jucător vor fi puse în evidență — Koszka a fost „coborît" în linia de fund, în lipsa lui Mareș, accidentat, iar Manolache a luat drumul Timișoarei — va depinde în mare măsură productivitatea liniei de atac. Pînă atunci, însă, spectatorii, cu gîndul la numeroasele goluri înscrise în campionatul trecut, așteaptă, așteaptă...

Ovidiu IOANITOAIA

P. S. De la scrierea rîndurilor de mai sus, echipa constănțeană a mai susținut două partide internaționale, dintre care una (3—0 cu Kovostroj Decin) complet nesemnificativă. Cea de a doua (2—1 cu Beerschoot) a scos în evidență o oarecare activizare a rolului lui Badea, „împins" în atac. Se pare că Cosmoc a intuit necesitatea unor schimbări. Campionatul rămîne, însă, proba cu valoare de verdict. Și n-au mai rămas decît 2 zile...

Aduceri aminte...

Fiecare nou campionat de fotbal reaprinde focul discuțiilor legate de campionatele trecute. Intrăm și noi în... discuție, prezentînd cîteva date statistice.

DIVIZIA A ÎNTRE ANII 1933—1941

Formația ideală, în funcție de numărul meciurilor jucate, pe posturi: Pavlovici 123 — Sfera 159, Felecan I 163 — Vintilă 163, Cotormany 147, Brandabur 149 — Bindea 162, Ploeșteanu 169, Baratky 136, P. Vilcov 151, Dobay 154.

Și una, secundă, la fel de redutabilă:

David 113 (P. Rădulescu 113) — Bürger 124, Albu 137 — A. Szőke 147, Juhasz 116 (Gain 110), Demetrovici (Nistor, fiecare 130) — Cucula 138, Covaci I 108, Sony Niculescu, 103, Bodola 150, Căpușan 149 (Bogdan 146).

Notați acum jucătorii care au rămas credincioși unui singur club: Vintilă 163, Wetzer II 108, I. Moldoveanu 107, (Rapid), Dobay 154, Cotormany 147, D. Pavlovici 123, Bürger 124, Ciolac 114, Schwartz 103 (Ripensia), P. Vilcov 151, Eisenbeisser — Fieraru 109 (Venus), Cirjan 135, Florea 134 (Unirea Tricolor), Mercea 125 (Gloria Arad), Szurgyi 119, Szaniszlo II 114, Al. Covaci 113, Szabo II (AMEFA Arad), Palmer 109 și N. Petrescu 102 (Juventus), Rășinaru 106 (Rapid), Szabo II 100 (Crișana).

Înaintarea ideală, în raport de totalul golurilor marcate: Bindea 85, Schwartz 56 (Ploeșteanu 45), Baratky 90 (Sony Niculescu 78), Bodola 111 (P. Vilcov 96), Dobay 122 (Bogdan 70).

Și acum, liniile de atac cele mai eficace: cea de la Ripensia din 1933/1934, cu o medie de 4,07 goluri pe meci, formată din Bindea, Beke, Ciolac, Schwartz, Dobay, urmată de o altă înaintare a Ripensiei din 1932/1933 cu o medie de 3,85: Bindea, Schwartz, Ciolac, Rafinsky, Dobay.

În materie de apărare conduce aceea de la Venus, din anul 1939/1940, cu o medie de 0,86 (M. David — Sfera, Negrescu — Demetrovici, Iuhasz, Lupaș), urmată cu o medie de 0,88 realizată de Rapid în 1937/1938 cu P. Rădulescu (Negru) — Wetzer II, Roșculeț — Vintilă, Rășinaru, Rafinsky și de Venus, în același an, cu Iordăchescu — Sfera, Albu — A. Bărbulescu, Gain (C. Vilcov), Eisenbeisser (Gorgorin, Beffa).

DIVIZIA A ÎNTRE ANII 1947—1968

Formația cu cele mai multe prezențe, pe posturi: Crișnic 207 — Pahonțu 297, Apolzan 269, Panait 233 — Capas 287, Tr. Georgescu 275 — Paraschiva 235, Constantin 253, Ozon 279, Petschowsky 274, Bădeanțu 220. Și una „secundă": Voinescu 186 — Zavoda II 249 (Popa 243), Nunweiller III 244, Macri 223 — E. Jenei 259 (Cojereanu 257), Bone 272 — Metcas 217 (Oaidă 209), Mercea 233, Dridea I 233, N. Georgescu 211, Tătaru 210.

Menționăm pe cei ce nu și-au schimbat niciodată clubul: Pahonțu 297 (recordmanul diviziei A), Dridea I 233 (Petrolul), Capaș 287, Metcas 217, Tîrlea 206 (U.T.A.), Tr. Georgescu 275, Marcu 202 și Suciu 200 („U" Cluj), Constantin 253, Zavoda II 249, Tătaru 210 (Steaua), Nunweiller III 244 (Dinamo București), Greavu 230, Macri 223 (Rapid), Crișnic 207 (Jiul).

Cele mai multe goluri le-au înscris: 157 — Ozon, 147 — Constantin, 133 — Dridea I, 124 — Vaczi, 116 — Ene II, 107 — Ion Ionescu, 103 — Ene I, 99 — Bădeanțu și Ciosescu.

Cea mai bună înaintare, cu o medie de 3,61 goluri pe meci și 4,34 în ediția 1947/1948 aparține echipei U.T.A.: A. Covaci (Nicșa), Mercea, Bonihadi, Stiebinger, Dumitrescu III (Toth III). În 1956, C.C.A. a realizat 2,66 cu Cacoveanu, Constantin, Alexandrescu, Zavoda I, Tătaru.

Apărarea cea mai solidă — cu o medie de 0,63 de goluri primite pe meci în 1953 și de 0,72 în 1952 — a fost aceea de la C.C.A. formată din Voinescu (Toma) — Zavoda II, Apolzan, Rodeanu — Balint, Bone. În 1965, Rapid a realizat o medie de 0,65 cu Andrei — Lupescu, Motroc, Dan Coe, Greavu — Dinu (Jamaischi), N. Georgescu.

Fr. MOISES
Rupea

Duel Kraus-Hălmăgeanu, pe care-l vom revedea duminică pe stadionul 23 August

Foto: N. AUREL

ÎN PREAJMA NOULUI CAMPIONAT

E, ÎNTR-ADEVĂR, ALARMANTĂ SITUAȚIA LA PETROLUL?

Cîteva măsuri luate de conducerea tehnică a echipei în perioada transferărilor și cîteva înfrîngeri, suferite în partidele de verificare, au creat în rîndurile unor suporteri ai Petrolului o atmosferă de neîncredere, ducînd la discuții de loc mobilizatoare într-o perioadă foarte importantă pentru pregătirea viitorului sezon. Foarte mulți privesc îngrijorați comportarea Petrolului în campionatul care bate la ușă. Fiind vorba de o echipă fruntașă în fotbalul nostru, ne-am deplasat la fața locului pentru a vedea care-i situația reală, pentru a primi răspunsul cel mai competent la întrebarea pusă în titlul materialului de față.

Așadar, am fost „acasă la Petrolul". Am asistat la o ședință de pregătire, am stat de vorbă cu cîțiva suporteri și, în final, am avut o discuție cu trei oameni a căror seriozitate în muncă, pricepere și obiectivitate au fost probate de atîtea ori. E vorba de antrenorii *Ilie Oană*, prof. *Constantin Cernăianu* și maestrul sportului *N. Marinescu*. Mai întîi, în discuția cu ei am cerut o explicație privind numărul mare de jucători care au primit de curînd dezlegarea. Răspunsul antrenorului Ilie Oană a fost următorul: *„Fiind uneori indisponibil, sau avînd o formă slabă, Badea n-a jucat meci de meci. Din această cauză, s-a supărat și a cerut dezlegarea încă după partida de la Arad. A fost primul care și-a manifestat dorința de a juca în altă parte. Să-l fi ținut cu forța, ar fi fost o greșeală. A plecat la Farul. Dacă va juca bine acolo, să știți că nu ne va părea rău. Nici în cazul lui Mocanu nu ne-am opus. Dar acesta, după ce a discutat cu conducerea echipei constănțene, a revenit și ne-a declarat că vrea să rămînă în continuare la Petrolul, echipa la care a crescut și s-a afirmat* (n.n. — lucru pe care Badea l-a uitat). *Dragomir, după cîteva accidente, nu a mai putut reveni la forma de altă dată și a înțeles că nu mai poate evolua la nivelul cerințelor. S-a retras din activitatea competițională. Nu a fost scos pe ușa din spate. A rămas la Ploiești, unde și-a făcut o situație, iar acum antrenează o formație din oraș. Roman* (înaintaș care în doi ani a marcat un singur gol) *n-a confirmat așteptările, ca și Dragnea, și, de aceea, au primit dezlegare. De ce să-i încurcăm, dacă pot fi utili altor formații. Acum, plecarea acestora este regretată de unii spectatori, dar cînd apăreau cu toții în formație, aceiași oameni erau nemulțumiți de jocul prestat de Badea, Roman sau Dragnea. Au mai plecat cîțiva jucători de la tineret. Le-am dat drumul celor ce nu aveau nici o perspectivă de a fi promovați în prima echipă".*

Întrebare: Cu cine a rămas Petrolul?

Ilie Oană: *Cu un lot de 28 de jucători, pentru echipa mare și cea de tineret. Dar nu am adus nume sonore. Noi nu avem posibilități materiale să luăm vedete. De 17 ani de cînd lucrez la această echipă, am promovat numeroși jucători tineri. Cînd am venit la Petrolul, M. Ionescu, Pahonțu, Neacșu, Fronea, Zaharia, Marinescu, Marin Marcel, frații Munteanu, Badea, Ivan, Voinea, Dumitru Nicolae, Mocanu, Dridea, Tabarcea, Florea, Sfetcu, Boc, Moldoveanu nici nu jucaseră în divizia A, iar unii erau necunoscuți, ca și Bădin, Gruber, Cataros, pe care i-am adus acum în lot. Spectatorii îi priveau cu neîncredere pe cei enumerați, îmi reproșau aducerea lor la Ploiești, pentru ca, mai tîrziu, să-i aplaude și să-i ridice în slăvi. Sînt sigur că așa se va întîmpla și cu unii dintre cei pe care i-am promovat acum în lotul primei echipe: Florea II și Constantinescu, de la juniori, Gruber, care a jucat la juniorii Universității Cluj, Bădin, de la Șoimii Buzău, Cataros de la Automatica, Constantin de la Prototipuri Otopeni, tineri între 19 și 22 de ani. Dintre ei sperăm ca în viitorul sezon să ridicăm 3—4 fotbaliști buni. Constantinescu a și început să se afirme. Noul lot al Petrolului are media de vîrstă 23 de ani, se poate lucra în perspectivă, doar Dridea, M. Ionescu și Florea I sînt mai în vîrstă (30—32 de ani).*

C. Cernăianu completează: Atmosfera de neîncredere creată de anumiți suporteri se datorează și unor rezultate nefavorabile în meciurile amicale. Pe noi ne-au interesat mai puțin rezultatele, fiindcă ne-am axat munca pe o pregătire fizică generală, care să corespundă unui campionat cu 30 de jocuri. Puțini vor, însă, să înțeleagă acest lucru. Sînt spectatori care nu admit ca Petrolul să piardă chiar cu... Manchester United.

N. Marinescu: *Cînd antrenorul Oană i-a introdus în echipă pe juniorii Dridea, Tabarcea, Florea, Sfetcu și George Marin, pesimiștii nu ne vedeau deloc bine. Vorbeau la fel ca acum. Dar antrenorul și-a văzut de treabă. Din 1953, în afară de Petrolul, nici o echipă provincială n-a cîștigat campionatul. Dar acest lucru se cam uită la Ploiești.*

Întrebare: Care sînt obiectivele actuale ale echipei?

Ilie Oană: În condițiile întineririi formației, nu emitem pretenții la titlul de campioană, așa cum a scris corespondentul I. Popescu. O asemenea declarație n-am făcut, deși primul loc ar trebui să fie obiectivul tuturor echipelor. Am spus că vrem să ocupăm un loc mai bun decît anul trecut, să jucăm mai bine.

În încheiere, vreau să spun cu toată răspunderea că la Petrolul situația nu e chiar așa de grea. Am mai avut etape de restructurare a lotului și le-am trecut cu bine. Desigur, rezultatele bune nu vor veni ușor și imediat. E nevoie de multă muncă, de o dăruire din partea tuturor jucătorilor. Și atunci, cu siguranță că Petrolul va reveni pe pozițiile fruntașe pe care s-a situat acum 10 ani.

★

Că acest lucru se va întîmpla în acest an sau mai tîrziu, depinde în primul rînd de jucători. Credem că Dridea și colegii săi îl vor înțelege pe Ilie Oană și se vor pregăti cu toată seriozitatea. Iar spectatorii trebuie să fie alături de echipă. Acum ei pot fi de folos formației mai mult decît oricînd. Aceasta are nevoie de încurajările lor, și nu de atmosfera de pesimism creată de aceia care au uitat zilele frumoase dăruite de fotbaliștii Petrolului.

Constantin ALEXE

In luptă pentru balon: Grozea *(Petrolul — în tricou cu dungi)* și Mareș *(Farul). Aspect din partida Petrolul—Farul disputată în primăvară la Ploiești.*

Foto B. VASILE

La semnalele ziarului nostru

UN ACT DE JUSTEȚE

Ziarul „Sportul" nr. 233, din 5 iulie, a publicat o declarație a tovarășului Ludovic Josan, din conducerea asociației U.T.A., despre o încercare de racolaj. Era vorba de trei jucători, crescuți și formați la U.T.A. (Nicolae Sereș, Tiberiu Brîndescu, Ioan Kiș), promovați acum în lotul prim și pe care îi revendica, în numele unor „prerogative", clubul A.S.A. Tg. Mureș.

Recent, același tovarăș ne-a pus la curent cu deznodămîntul cazului: „U.T.A. — ne-a spus tov. Josan — a fost anunțată că cei trei fotbaliști se vor întoarce la Arad și vor aparține în continuare clubului care i-a format. Hotărîrea reprezintă un act de justețe, care se înscrie pe linia bunelor relații ce trebuie să existe între cluburi, bazate pe deplină egalitate, indiferent de departamentul lor tutelar. Mulțumim celor ce au analizat și hotărît astfel, precum și celor care ne-au ajutat — inclusiv ziarului „Sportul" — atrăgînd atenția, la timpul cuvenit, asupra simptomelor unei concepții anacronice".

Duminică, în Capitală

■ **stadionul Giulești**, ora 10: Rapid — Petrolul (tineret);

■ **stadionul Steaua** (Ghencea), ora 10: Steaua — F.C. Argeș (tineret);

■ **stadionul Politehnica** (fost C.A.M.), ora 10: Politehnica — C.F.R. Pașcani (divizia B);

■ **stadionul Metalul** (Pantelimon), ora 9,15: Mașini Unelte — Metalul Tîrgoviște (divizia C), ora 11: Metalul — Chimia Suceava (divizia B);

■ **terenul Autobuzul** (Șos. Giurgiului), ora 10: Autobuzul — Ș. N. Oltenița (divizia C);

■ **terenul Timpuri noi**, ora 10: Sirena — Celuloza Călărași (divizia C);

■ **terenul Voința** (Șos. Pipera), ora 10: Voința — Progresul Corabia (divizia C);

Pe alte terenuri

■ Deoarece stadionul din Iași este în reparație, meciurile de divizia A și tineret Politehnica Iași — Progresul, din prima etapă a campionatului, se vor disputa pe stadionul din Pașcani.

■ Partida Cimentul Bicaz — Știința Bacău, din campionatul diviziei C, va avea loc pe terenul din Roznov.

■ Jocul Arieșul Turda — Mureșul Deva, din campionatul diviziei C, se va disputa pe stadionul din Cîmpia Turzii.

Să perfecționăm tehnica individuală, dar să nu neglijăm nici pregătirea fizică!

(Urmare din pag. 1)

nitivă, care nu mai poate fi perfecționată sensibil în anii care vin. Există desigur și unele excepții, cum este cazul unor tineri care au început relativ tîrziu să facă exerciții cu mingea, sau cazuri cînd maturizarea fiziologică și nervoasă este întîrziată, dar în linii mari această situație a dezvoltării tehnicii individuale corespunde experienței în marea majoritate a cazurilor.

Considerăm că structura antrenamentelor echipelor noastre nu ține seamă în mod suficient de aceste realități și că se insistă asupra unor exerciții tehnice la un stadiu cînd acestea nu mai au eficiența necesară. Există la noi o oarecare tradiție a preferinței pentru perfecționarea tehnicii individuale, o înclinație pentru jonglerie, pentru execuții tehnice rafinate și spectaculoase. Aceste exerciții sînt favorizate prin preferințele antrenorilor noștri, și ei foști buni tehnicieni și crescuți în această tradiție de altfel pozitivă a cultului pentru tehnica individuală. (Lucrul acesta nu ar constitui un dezavantaj, dacă preferința pentru exerciții de tehnică nu s-ar manifesta prin neglijarea altor aspecte ale pregătirii). Exercițiile de tehnică sînt de altfel bine primite și de jucătorii noștri, care, în general, manifestă certe afinități și aptitudini pentru tehnică, cu atît mai mult cu cît aceste exerciții au un caracter destul de distractiv și sînt și mai puțin obositoare decît cele de pregătire atletică.

Rezultatele antrenamentelor structurate pe primatul tehnicii — începînd din juniorat și continuînd în perioada de performanță — se manifestă prin apariția cu continuitate a unor generații de jucători buni tehnicieni, dar cu certe rămîneri în urmă față de nivelul internațional la capitolul pregătirii fizice. (Această părere nu decurge să acrediteze ideea că numărul jucătorilor buni tehnicieni este suficient sau că tehnica acestora nu ar necesita unele amendamente importante).

Este totuși o realitate că jucătorii tineri vin în colectivele de performanță cu o pregătire tehnică mulțumitoare, dar cu o pregătire fizică generală deficientă. În competițiile internaționale de juniori, tinerii noștri au dovedit an de an o pregătire tehnică la nivelul celor mai bune echipe, lucru ce nu se poate spune despre pregătirea lor fizică. Cu excepția unor ani cînd juniorii noștri au corespuns și sub acest aspect, în cei mai mulți ani pregătirea fizică insuficientă a influențat defavorabil rezultatele juniorilor.

Acest decalaj în pregătirea fizică se prelungește de regulă și în perioada de seniorat. Stilul specific de joc al echipelor noastre, care se caracterizează în bună măsură prin încercarea de a rezolva situațiile de joc cu evitarea luptei corp la corp, fără angajament fizic, de preferință cu mijloace de subtilitate tehnică a contribuit la evoluția lucrurilor în sensul neglijării relative a pregătirii fizice. De unde și o certă aversiune a multor jucători pentru efort fizic. Această deficiență influențează rezultatele echipelor noastre în competițiile internaționale în care lupta pentru posesia mingii este dusă mai ales cu mijloace atletice. Excelentul ziarist francez Jacques Ferran, redactorul șef al revistei „France-Football", a conchis de altfel într-un remarcabil studiu publicat recent în revista „Fotbal" arătînd necesitatea de a altoi calitățile tehnice ale jucătorilor noștri pe un substrat atletic mai viguros.

Credem că aceste constatări ar trebui să ducă la o reconsiderare a structurii pregătirii fotbaliștilor și nu în sensul neglijării pregătirii tehnice, ci mai mult prin reorganizarea acesteia. După părerea noastră, antrenamentele pe echipe ar trebui să urmărească pregătirea fizică și tactica echipelor, iar pregătirea tehnică să se facă mai ales individual sau pe grupe și pe răspunderea proprie a jucătorilor. De altfel, mulți antrenori renumiți execută antrenamentele de pregătire fizică tot cu folosirea mingii.

Obținerea și menținerea formei sportive, care este un obiectiv principal în pregătirea oricărei echipe de performanță în perioada competițională, nu se poate face decît prin exerciții atletice, iar echipele de acest fel cuprind de regulă jucători cu o tehnică formată.

Ideile expuse mai sus se bazează pe concepția că bagajul de pregătire fizică se poate însuși mai ușor și relativ mult mai repede decît pregătirea tehnică individuală, asta chiar și la o vîrstă matură. Pregătirea atletică este accesibilă oricărui jucător sănătos și cu conformație normală, pe cînd o tehnică avansată nu o obțin cei nedotați niciodată, nici după exerciții îndelungate și stăruitoare. Această constatare ne permite să privim cu optimism eforturile care au început să se facă, cu timiditate e drept, în unele din echipele noastre pentru îmbunătățirea pregătirii fizice a jucătorilor.

„U" Cluj a ajuns la... P. Neamț

În vederea meciului cu Dinamo Bacău, echipa Universitatea Cluj se pregătește la P. Neamț, unde a sosit din turneul întreprins în Polonia. Joi seara, am avut o convorbire cu antrenorul clujenilor, C. Teașcă. Acesta ne-a dat unele amănunte despre turneu. Universitatea a susținut în Polonia patru meciuri: cu Wodzislaw (1—0 pentru „U"), cu Rybnik (7—2 pentru „U"), cu Lodz (2—0 pentru gazde) și cu Walbryzch (2—0 pentru gazde). Antrenorul Teașcă apreciază turneul ca folositor, deși prin lungimea lui — s-a dovedit extrem de obositor.

Echipa studenților clujeni debutează în noul campionat, duminică, la Bacău. După toate probabilitățile, va fi aliniat următorul „11": *Ringheanu — Codrea, Pexa, Solomon, Crețu, Neșu, Anca, Mustățea, Bungău, Fanea, Coman.*

Meciuri amicale internaționale

U.T.A. — SZOLNOKI M.T.E. 4—0 (1—0)

ARAD. În localitate s-a disputat, pe stadionul 30 Decembrie, întîlnirea internațională dintre U.T.A. și Szolnoki M.T.E. (Ungaria). Victoria a revenit textiliștilor cu scorul de 4—0, prin golurile marcate de Axente (min. 33), Șchiopu (min. 53), Lereter (min. 72) și Arvai (min. 88, autogol).

D. Nadolu, coresp.

C.S.M. REȘIȚA — F.C. VÎRȘEȚ 4—1 (2—0)

REȘIȚA. Peste 2000 de spectatori au asistat la meciul amical internațional dintre formația locală C.S.M. și echipa iugoslavă F.C. Vîrșeț. Localnicii au dominat mai mult și au reușit să înscrie de patru ori, prin Copacan (min. 25 și 75), Pușcas (min. 42 din 11 m) și Rednic (min. 53). Pentru oaspeți a marcat Pecencici (min. 83).

I. Plăvițiu, coresp. principal

I.M.U.M. — KOVOSTROJ DECIN 3—2 (3—0)

MEDGIDIA. Partida amicală internațională I.M.U.M. — Kovostroj Decin (Cehoslovacia) s-a încheiat cu victoria la limită a echipei locale. Autorii golurilor: Constantin (min. 14 și 25), Tudor (min. 29) pentru I.M.U.M., Riha (min. 53) și Urban (min. 80) pentru Kovostroj Decin.

Al. Mavlea, coresp.

Ultimele meciuri în turneul internațional feminin de volei de la Constanța

● ECHIPA U.R.S.S. A TERMINAT NEÎNVINSĂ COMPETIȚIA ● AZI, REPREZENTATIVA ROMÂNIEI LUPTĂ CU ECHIPA POLONIEI PENTRU LOCUL 2

CONSTANȚA, 8 *(prin telefon, de la trimisul nostru).* — Precum era de așteptat, meciul dintre echipa U.R.S.S. și aceea de tineret a Cehoslovaciei s-a încheiat cu victoria primei la scorul de 3—0 (1, 5, 0). Partida, condusă bine de arbitrii Danoczi — Lajos (Ungaria) a durat 40 de minute, timp în care tinerele voleibaliste cehoslovace, făcînd propa realelor posibilități de progres, s-au apărat mult mai curajos decît arată scorul, fără a putea însă anula seriosul decalaj de valoare și experiență dintre ele și campioanele Europei. Cele mai bune de pe teren: Riskal, Buldakova, Smoleeva, Salikova de la învingătoare, Mala și Baniova din formația cehoslovacă. Prin această victorie echipa U.R.S.S. a terminat fără înfrîngere competiția.

În cealaltă partidă de joi, echipa de tineret a țării noastre a întîlnit pe cea de senioare a Poloniei, căreia i-a cedat cu 0—3 (—10, —12, —9), după 70 de minute de joc, condus bine de cuplul Slavicek (Cehoslovacia) — Trhulja (Iugoslavia). Reprezentantele noastre au practicat, în genere, un joc bun, uneori chiar foarte bun. De această dată ele n-au mai repetat, în apărare, greșelile de orientare și organizare comise în meciul de miercuri, și au putut beneficia, în consecință, și de un atac mai eficace, cu care deseori și-au pus în dificultate redutabilele adversare. S-au evidențiat de la învingătoare Ledwik, Wiecha, Ostromescka și Gsiasek, iar din echipa noastră, Pripiș, G. Popa și Ghiță.

După jocurile de ieri, clasamentul este următorul: 1. U.R.S.S. 4 4 0 12:2 8 p; 2—3. România A și Polonia 3 2 1 7:3 5 p; 4—5. România tineret și Cehoslovacia tineret 3 0 3 0:9 3 p. Vineri, în ultima etapă a turneului, sînt programate meciurile: România tineret—Cehoslovacia tineret, care va decide ordinea acestor echipe pe locurile 4—5 și România A — Polonia partidă în care va fi stabilită ocupanta locului 2.

Constantin FAUR

CORESPONDENȚĂ SPECIALĂ PENTRU „SPORTUL"

Se muncește zi și noapte la arenele olimpice

Splendida piscină în care se vor desfășura întrecerile olimpice de natație este aproape gata. Constructorii speră să o predea organizatorilor în zilele următoare. Deocamdată, pe acest șantier se lucrează ziua și noaptea ca și la alte baze sportive ca, de exemplu, sala de gimnastică de lîngă piscină care urmează să fie terminată în același timp.

Înfățișarea piscinei este într-adevăr impresionantă atît în exterior cît și în interior. Ea are un acoperiș suspendat, cu o suprafață de peste 10 000 m p. Materialul utilizat la realizarea acoperișului este o tablă emailată, foarte rezistentă, pe care o susțin o serie de cabluri puternice. Deasupra acoperișului va fi turnat un strat de beton care, la rîndul lui, va fi acoperit cu o materie plastică impermeabilă.

Lucrarea este ca și terminată, deși mai trebuie instalate încă fotoliile din plastic, foarte comode, aparatele pentru distribuirea aerului condiționat, instalația de iluminat etc.

Bazinele sînt gata de cîteva săptămîni și înotătorii ar fi putut începe să se antreneze aci dacă nu i-ar fi stînjenit lucrările din jur. Adîncimea bazinului de înot este de 1,80—2,30 m. Bazinele pentru sărituri au 3 și 5 m adîncime.

Piscina va putea primi 10 000 de spectatori, dintre care jumătate în tribune fixe, iar cealaltă jumătate în tribune demontabile. Iluminatul va fi perfect atît pentru fotografi cît și pentru televiziunea în alb-negru sau în culori. Intensitatea luminii va fi de 2500 lucși în piscină și de 1500 lucși în sala de gimnastică.

În fața piscinei a fost amenajat un vast scuar prevăzut și cu un loc de parcat automobile, avînd o capacitate de peste 1 000 de mașini.

32 000 PERSOANE PENTRU FILM ȘI TELEVIZIUNE

Cei mai buni tehnicieni în televiziune și cinema din lumea întreagă își vor da întîlnire la Mexico în timpul viitoarelor J.O. Gazdele mexicane vor contribui cu mai multe sute de tehnicieni, operatori, interpreți care vor lucra sub îndrumarea serviciilor speciale pentru a transmite imagini de la J.O. în toată lumea. La centrul instalat în turnul de semnalizare al Ministerului Transporturilor și Comunicațiilor vor lucra aproximativ 2 500 persoane: producători, redactori, regizori, tehnicieni, secretare etc. Toți aceștia vor munci zi și noapte pentru a selecționa cele mai bune imagini în vederea asigurării a 36 ore de transmisii în fiecare zi, pe diferite rețele mexicane, care sînt în număr de 30. Ținînd seama de tot personalul utilizat în deservirea rețelei mexicane de televiziune, reiese că în timpul Jocurilor Olimpice aproximativ 32 000 de persoane vor fi angrenate în realizarea emisiunilor de televiziune și a filmelor documentare pentru cinematografe.

Pentru a asigura un comentariu competent transmisiilor realizate, televiziunea mexicană a organizat un curs de perfecționare pentru ziariștii sportivi, care vor fi specializați în diferite ramuri de sport incluse în programul olimpic.

Alberto SANCHEZ

Ciudad de Mexico, august 1968

Trimisul nostru special, **PAUL OCHIALBI**, transmite

Și totuși, oficialii nu se dezmint...

LENINGRAD, 8 **(prin telefon).** — De multe ori, mai ales în box, se întîmplă ca învinsul să fie de trei ori mai aplaudat decît acela care a primit decizia. La o asemenea scenă am fost din nou martori astă-seară cu ocazia finalelor Turneului speranțelor olimpice. Unicul nostru reprezentant în finale, semimuscа Vasile Ivan îl învinsese de fapt pe cubanezul Adelyn, însă la sfîrșitul partidei, spre surprinderea competenților spectatori leningrădeni, cubanezul a primit decizia cu 3—2. Cînd crainicul a anunțat la microfon că Adelyn este învingător, spectatorii au contestat decizia, fluierind minute în șir. În schimb, Vasile Ivan a primit ca recompensă, în afara medaliei de argint, ropote de aplauze care ne-au făcut să uităm pentru moment acest insucces. Analizînd meciul trebuie să consemnăm că Ivan s-a dovedit un boxer mai complet decît Adelyn. Ivan a plasat multe directe de stînga și a răspuns la forcingul propus de adversar în repriza secundă. O altă dovadă care atestă cele afirmate de noi este că arbitrul de ring Scerbakov (U.R.S.S.) a oprit întîlnirea în fiecare repriză cîte o dată avertizîndu-l pe cubanez pentru lovituri nepermise, mai ales cu mănușa deschisă.

Celelalte rezultate ale finalelor, în ordinea categoriilor: Zarembliuk (Leningrad) b.p. Cearon (Cuba); Bagdasarov (U.R.S.S.) b.p. Kulaghin (Leningrad); Goltev (U.R.S.S.) b.p. Boilo (R.D.G.); Zimborevici (Leningrad) înv. desc. III Anghelov (Bulgaria); Paskov (U.R.S.S.) înv. ab. II Kezei (Ungaria); Vigh (Ungaria) b.p. Maikov (Leningrad); Klimanov (U.R.S.S.) b.p. Santana (Cuba); Riskiev (U.R.S.S.) înv. ab. I Quesada (Cuba); Babarika (U.R.S.S.) înv. prin neprezentare Efimov (Leningrad); Cernișev (U.R.S.S.) înv. ab. II Kakurin (Leningrad).

JANSSEN ÎȘI ÎMBOGĂȚEȘTE PALMARESUL

PARIS *8 (Agerpres).* — Cîștigătorul ultimei ediții a Turului ciclist al Franței, olandezul Jan Janssen, și-a adăugat încă o victorie în palmares. Luînd startul alături de 73 de concurenți în cursa ciclistă de la Ussel, Janssen a terminat învingător, fiind cronometrat, pe distanța de 158 km, cu timpul de 4h 13:00. Pe locurile următoare s-au clasat francezii Aimar la 1:01,0, Delisle la 1:02,0, vest-germanul Wolfshohl la 1:05,0 și spaniolul San Miguel la 1:07,0.

Atleții „olimpici" cehoslovaci

PRAGA *8 (Agerpres).* — Federația cehoslovacă de atletism a selecționat pentru Jocurile Olimpice un lot de 13 sportivi și sportive: *bărbați:* Danek — disc (62,78 m), Jungwirth — 800 m (1:47,4), Plachy — 800 m (1:47,1), Odlozil — 1 500 m (3:41,0), Vadenicek — 110 mg (13,6), Alea (2,15 m) și Hubner (2,13 m), ambii la săritura în înălțime. *Femei:* Gleskova — 100 m (11,3), Chmeekova — 400 m (54,1), Jehlickova — 800 m (2:05,4), Valentova (1,80 m), Rezkova (1,82 m), Faithova (1,78 m) toate la săritura în înălțime. În paranteze sînt trecute cele mai bune rezultate obținute anul acesta de olimpicii cehoslovaci.

DANEK — 62,65 m

În cadrul concursului internațional de atletism desfășurat la Stuttgart, cehoslovacul Ludvik Danek a cîștigat proba de aruncare a discului cu performanța de 62,65 m. Pe locul secund s-a clasat vest-germanul Neu cu 61,94 m. Un rezultat remarcabil s-a înregistrat în cursa de 400 m garduri, în care atletul vest-german Gerhard Hennige a fost cronometrat cu timpul de 50,0. În proba de 400 m plat, victoria a revenit lui Helmar Müller (R.F. a Germaniei) cu 46,6. Spaniolul Juan Areta a ocupat primul loc la triplusalt cu 15,94 m, iar vest-germanul Hermann Salomon a cîștigat proba de aruncare a suliței cu 77,31 m. Probele de sprint au fost dominate de gazde. La 100 m, victoria a revenit lui Gert Metz (10,4), care l-a învins pe linia de sosire pe Ivar Moreno (Chile), marcat cu același timp. În proba de 200 m, pe primul loc s-a clasat Eigenherr cu 21,1. Alte rezultate: 110 m garduri: Pierre Schoeble (Franța) — 14,1; 1 500 m: Pierre Viuax (Franța) — 3:46,4; 800 m: Moser (R.F. a Germaniei) — 1:51,0; lungime: Hermann Latzel (R.F. a Germaniei) — 7,53 m. Proba de 100 m feminin s-a încheiat cu victoria sprinterei franceze Sylvianne Telliez, cronometrată în 11,7.

TURNEUL „OPEN" DE LA HAMBURG

În turneul internațional de tenis „open" de la Hamburg performerul zilei a fost amatorul Robert Maud (Republica Sud Africană) care l-a învins cu 13—11, 6—4, 6—1 pe profesionistul englez Roger Taylor. Ceilalți jucători profesioniști care au evoluat au terminat învingători: Pilici (Iugoslavia) l-a întrecut cu 6—3, 3—6, 6—1, 6—4 pe Kukal (Cehoslovacia), Roche (Australia) cu 6—1, 6—1, 6—1 pe Ploetz (R.F. a Germaniei), Drysdale (Republica Sud Africană) cu 10—8, 7—5, 6—8, 8—6 pe Crealy (Australia), și Riessen (S.U.A.) cu 7—5, 6—3, 8—6 pe Holecek (Cehoslovacia). O victorie surprinzătoare a obținut japonezul Watanabe, care l-a învins cu 6—1, 7—5, 1—6, 6—4 pe sud-africanul McMillan. La simplu femei s-au înregistrat următoarele rezultate: Judy Tegart (Australia) — Carole Sheriff (Australia) 6—1, 6—2; Helga Schulze (R.F. a Germaniei) — Alena Palmeova (Cehoslovacia) 6—3, 6—2; Virginia Wade (Anglia) — Marijke Jansen (Olanda) 6—1, 6—1; Annette du Ploy (Republica Sud Africană) — Fay Moore (Australia) 6—2, 6—1.

Cu un centimetru mai mult...

La recentele campionate de atletism ale Franței s-au înregistrat numeroase performanțe de valoare. Unul dintre autorii recordurilor franceze a fost și tînărul aruncător de greutate Arnjolt Beerqui. El a întrecut cu un centimetru recordul deținut de veteranul Pierre Colnard. Iată-l pe noul recordman zîmbind în fața panoului cu rezultate.

Foto: A.F.P.

Actualitatea internațională

Bologna

Antonella Ragno vine la Brașov să-și cunoască și mai bine adversarele

ANTONELLA RAGNO (Italia).

Pentru floreta feminină italiană concursul patrulater de la Brașov reprezintă, de fapt, ultima și cea mai dificilă repetiție în vederea Jocurilor Olimpice din Mexic.

Trăgătoarea în care specialiștii și numeroșii iubitori ai scrimei din țara noastră își pun cele mai multe speranțe este, desigur, *Antonella Ragno.* Floretistă completă, cu o gamă infinită de subtilități, cu o tehnică excelent însușită, Antonella Ragno s-a impus, mai ales din 1963 încoace, în arena internațională, reușind să cucerească medalia de argint la J.O. de la Tokio și să obțină același trofeu, anul trecut, la C.M. de la Montreal. În evoluția ei s-a putut vedea un ascendent de formă cu fiecare concurs care ne apropie de marea confruntare sportivă din fosta țară a Aztecilor.

Prezența în echipă a *Brunei Colombetti* ar putea să pară pentru unii puțin forțată. Este foarte adevărat că de la mondialele din 1958, de la Filadelfia, Colombetti n-a mai strălucit la individuale. Ea a rămas, în schimb, și acum, o trăgătoare utilă în meciurile pe echipe, impunînd calm în momentele dificile și ajutîndu-și coechipierele să se regăsească.

Nu același lucru se poate spune despre *Giovanna Masciotta,* floretistă zgomotoasă, permanent dezlănțuită. Ea uimește prin impetuozitate, dar și face greșeli datorită ritmului infernal pe care și-l impune. Menținerea ei în echipă este justificată de faptul că pentru foarte multe trăgătoare ea constituie o adversară incomodă și, deci, capabilă de surprize.

Lotul italian mai cuprinde pe *Giulia Lorenzone, Orietta Ghezzi, Silvana Sconciafurno* și *Olga Roversi,* floretiste mai tinere, dintre care se vor alege cel puțin două titulare pentru Ciudad de Mexico. Prima ar fi, după rezultatele din acest an, Lorenzone; a doua, cine știe; poate că Brașovul va hotărî...

Noi nu venim cu mari pretenții la acest patrulater. Prima șansă nu va putea să suridă decît româncelor sau unguroaicelor. Dar vom căuta să ne cunoaștem cît mai bine adversarele, pentru ca la J.O. să încercăm bătălia cea mare, respectînd aidoma conținutul unui proverb românesc: toamna se numără bobocii...

Cesare TRENTINI

Bologna, 7 august.

Paris

Garilhe are o succesoare la fel de ambițioasă

De la Garilhe și pînă în prezent, Franța n-a mai avut stele în floreta feminină individuală, în competițiile mondiale sau la J.O. Abia acum, în ultimul an, la Montreal, se pare că s-a ivit o succesoare a fostei noastre glorii, în persoana unei scrimere foarte ambițioase și foarte tenace, *Marie Chantal Depetris-Demaille.* Ea n-a încheiat mondialele decît pe locul 6, dar maniera în care a evoluat a lăsat impresia că posibilitățile îi sînt cu mult mai mari. De fapt, acest adevăr s-a putut controla în competițiile anului 1968 în care Marie Demaille s-a afirmat din nou ca un produs autentic al unei școli dintre cele mai puternice și mai apreciate.

Alte cîteva nume cu o sonoritate în continuă creștere reține atenția. Iată, de pildă, pe acela al *Brigittei Gapais,* marea descoperire a antrenorului Alphonse Lucien, din 1964, cînd a și cucerit titlul de campioană mondială de tineret. Ea a înregistrat rezultate bune și în continuare, dar nu la nivelul pretențiilor și așteptărilor specialiștilor. Firește, nici acum n-ar fi prea tîrziu.

Catherine Roussellet-Ceretti este o altă componentă de nădejde a lotului francez pentru turneul de la Brașov, deseori titulară a națională.

Ca și Brigitte Gapais, *Claudette Herbster* a rămas, în anii din urmă, într-o prelungită așteptare pentru a realiza o... paradă ripostă decisivă. Ne-o amintim de la Rotterdam (locul 4), apoi de la Viena (3), în ambele cazuri în competiții mondiale pentru tineret. Ar fi, desigur, momentul să se afirme și în rîndul senioarelor.

Annick Level este o floretistă fără atuuri pentru individuale, dar cu o substanțială contribuție la întrecerile pe echipe. Locul 3 la C.M. de la Moscova, cea mai bună performanță în floreta feminină franceză din ultimii ani, i se datorește într-o bună măsură.

În completarea lotului francez, o tînără cu certe posibilități — *Catherine Nicollet.* Pentru ea patrulaterul de la Brașov vrea să însemne un bun prilej de afirmare.

Iată, așadar, cele șase floretiste cu care *dl. Rolland Boitelle* va fi, începînd de vineri, oaspetele scrimerelor din România...

Henry COUSIN

Paris, 7 august

CORESPONDENȚE SPECIALE PENTRU **sportul**

Jones (nr. 9) de la Leeds United, autorul singurului gol în meciul cu Ferencvaros.

FOTBAL PE GLOB

FERENCVAROS ARE ȘANSE SĂ CUCEREASCĂ CUPA ORAȘELOR TÎRGURI

Învinsă la limită, cu 1—0, de Leeds United în prima partidă din finala competiției, formația maghiară poate ajunge în posesia trofeului, după meciul retur, de la 11 septembrie, pe care îl va susține pe teren propriu.

Cum a fost jocul de la Leeds? Echipa budapestană a avut mai multe ocazii de gol și a lăsat o mai bună impresie decît formația lui Jackie Charlton. Deși partida s-a ridicat la un bun nivel tehnic, unele ieșiri nesportive ale jucătorilor au produs o proastă impresie asupra spectatorilor. După meci, Szepesi Gyorgy, crainicul postului de radio Budapesta — care a transmis în direct partida — s-a adresat lui Alf Ramsey, selecționerul echipei Angliei, prezent și el la acest joc, întrebîndu-l ce părere are despre aceste manifestări. **„Problema educativă** — a spus Ramsey — **trebuie să preocupe, în egală măsură, atît pe antrenori, cît și pe conducători, dar în primul rînd pe jucători. Ei sînt aceia care au obligația să-și frîneze ieșirile. La noi, sancțiunile împotriva celor nedisciplinați sînt foarte aspre".**

Singurul gol a fost marcat în min. 41, în urma unui corner. Balonul a ajuns la **Jones,** care, profitînd de faptul că Jackie Charlton l-a flancat pe portarul Géczi, a trimis mingea în plasă. Deși oaspeții au reclamat obstrucție, arbitrul elvețian **Scheuber** a acordat golul. Au evoluat formațiile: **LEEDS: Sprake — Reamey, Cooper, Bremner, J. Charlton, Hunter, Lorimer, Madeley, Jones, Gile, Gray. FERENCVAROS: Géczi — Novak, Pancsics, Havasi, Juhasz, Szücs, Szöke, Varga, Albert, Rakosi, Fenyvessi.**

DE CE S-AU JUCAT DOAR 64 DE MINUTE?

La meciul din „Cupa internațională de vară" (Intertoto), disputat la Viena, între echipa locală F.C. Austria și F.C. Nürnberg, la scorul de 2—1 pentru formația vest-germană, arbitrul l-a eliminat din joc pe Volkert din echipa oaspe. Acesta a adus injurii conducătorului de joc și a refuzat să părăsească terenul. Consecințele? Arbitrul a fluierat sfîrșitul meciului, iar organizatorii competiției au omologat rezultatul de 3—0 în favoarea echipei austriece. Federația vest-germană a pus în discuție atitudinea lui Volkert și l-a suspendat pe 5 etape din noul campionat.

ÎN ITALIA...

...s-au încheiat transferările jucătorilor. Iată un tabel al principalelor achiziții:

La JUVENTUS: **Anastasi** de la Varese, **Haller** de la Bologna.

La BOLOGNA: **Mujesan** de la Bari (fost golgeter în divizia B).

La MILAN: **Fogli** și **Cresci** de la Bologna.

La NAPOLI: **Nielsen** de la Internazionale.

La INTERNAZIONALE: **Jair** de la Roma.

La PALERMO: **De Paoli** de la Juventus.

Recordul în privința transferărilor îl deține Internazionale: a cedat 10 jucători și a achiziționat 18!

Riva a rămas la Cagliari, în ciuda ofertelor deosebit de tentante ale cluburilor Milan și Juventus.

REZULTATE... REZULTATE...

San Salvador — Gornik Zabrze 1—0, F.C. Liegeois — Slavia Praga 0—1, F.C. Hansa Rostock — Boldklub Bornshoj 3—3, Hertha Berlinul Occidental — West Ham United 0—2. În semifinalele „Cupei U.R.S.S." s-au calificat *Pahtakor Taşkent — Șahtior Donețk* și *Torpedo Moscova — Neftianik Baku.*

telex

Întîlnirea de ciclism desfășurată pe velodromul din Copenhaga între echipele de pistarzi ale Danemarcei și Cehoslovaciei s-a încheiat cu victoria gazdelor, învingătoare cu 8—2. În proba de 1 000 m cu start de pe loc victoria i-a revenit danezului Peder Pedersen cu 1:10,90, urmat de cehoslovacul Pecka cu 1:13,14. Proba de urmărire individuală a fost cîștigată de Mogens Frey (Danemarca) cu 5:04,62.

■

Cu prilejul campionatelor de natație ale Belgiei, desfășurate recent la Nieuport, au fost stabilite două noi recorduri naționale: Carla Galle — 2:25,1 la 200 m liber și Martine Barbe — 10:34,1 la 800 m liber. Alte rezultate: *masculin:* 100 m liber: Simons — 55,8; 100 m spate: Verbauwen — 1:03,8; 100 m bras: Persijin — 1:15,8; 400 m liber: Henrard — 4:30,9; *feminin:* 200 m spate: Francine Dauven — 2:42,2; 200 m bras: Patricia Stroobant — 3:02,7.

■

În turneul internațional de șah de la Polianica, după 3 runde conduc Adamski și Doda cu cîte 2 puncte, urmați de Simaghin 1½ (1) puncte. Rezultate din runda a 3-a: Jansa (Cehoslovacia) — Adamski (Polonia) remiză; Grombczewski (Polonia) — Smîslov (URSS) 0—1; Forintos (Ungaria) — Soos (România) remiză; Simaghin (URSS) — Doda (Polonia) 1—0; Bilek (Ungaria) — Pidevski (Bulgaria) remiză.

radio

■

După trei etape, în Turul ciclist al Slovaciei continuă să conducă rutierul cehoslovac Jan Smolik, urmat de compatriotul său Jan Svorada — la 45,0 și Bernd Patzig (R.D. Germană) — la 1:15,0. Etapa a 3-a, Hnuste — Nove Zamky (207 km), i-a revenit polonezului Jarema, marcat cu timpul de 5h 29:03,0

■

Continuîndu-și turneul în R.F. a Germaniei, selecționata de hochei pe gheață a Cehoslovaciei a jucat la Bad Toelz cu formația E.C. Bad Toelz. Hocheiștii cehoslovaci au cîștigat cu scorul de 6—1 (4—0, 0—0, 2—1).

telefon

LA ÎNCHIDEREA EDIȚIEI

Trimisul nostru special, **MARIUS POPESCU**, transmite

PRIMUL JOC, PRIMUL DERBI: ROMÂNIA — IUGOSLAVIA

TATA, 8 *(prin telefon).* — După aproape 19 ore de drum, i-am găsit pe tinerii fotbaliști români în plin antrenament pe unul din terenurile centrului special de pregătire (al lotului național maghiar) din localitate. Primele impresii: frumosul centru de pregătire este înzestrat cu peste 20 de terenuri de tot felul și 3 săli de antrenament într-un parc splendid, o adevărată poemă vegetală cu arbori seculari, cu un frumos lac pe malul căruia sportivii își petrec pescuind orele libere.

Deși încă nu s-au stins ecourile partidei Leeds United — Ferencvaros, interesul iubitorilor de fotbal din Ungaria este polarizat de turneul speranțelor olimpice, care reunește echipe foarte puternice. După părerea specialiștilor, capul de afiș al primei zile îl deține partida fotbaliștilor români cu cei iugoslavi despre care se spune că au în formație mai mulți viitori Giaici și Osimi. Totuși, fotbaliștii români sînt stăpîniți de multă încredere.

Iată programul primei zile: La Győr: România — Iugoslavia și Cuba — R.D.G.; la Tatabanya: Ungaria — Polonia și U.R.S.S. — Bulgaria.

Tiparul I. P. „Informația" str. Brezoianu 23—25.

40365

PROLETARI DIN TOATE ȚĂRILE, UNIȚI-VĂ!

Redacția și administrația: str. Vasile Conta nr. 16, tel. 11.10.05, interurban 72 și 286. Telex sportrom buc. 180.

sportul

4 pagini 30 bani

Anul XXIV Nr. 269 (5703) ZIAR AL CONSILIULUI NAȚIONAL PENTRU EDUCAȚIE FIZICĂ ȘI SPORT Sîmbătă 10 august 1968

Campionatele naționale de atletism încep astăzi la Poiana Brașov

Finișul bătăliilor pentru îndeplinirea cerințelor olimpice

● Juniorii își vor „viza" pașapoartele pentru „europenele" de la Leipzig

PROGRAMUL ÎNTRECERILOR

SÎMBĂTĂ: **ora 9,00** — 100 m F serii; **ora 9,20** — 100 m B serii; **ora 9,40** — 400 m F — serii; **ora 10,00** — 400 m B serii; **ora 15,30** — 110 mg B serii, înălțime B, triplu, greutate B, disc F; **ora 15,50** — 100 m F semifinale; **ora 16,05** — 100 m B semifinale; **ora 16,20** — 1500 m; **ora 16,40** — 110 mg B finala; **ora 16,55** — 400 m F finala; **ora 17,05** — 100 m F finala; **ora 17,15** — 100 m B finala, suliță B, lungime F; **ora 17,30** — 3000 m obst.; **ora 17,50** — 400 m B finală; **ora 18,20** — 5000 m; **ora 18,30** — 4 x 100 m B.

Așadar, ziua finalelor! Cîteva sute de atleți din București, Cluj, Brașov, Timișoara, Iași, Oradea, Tg. Mureș, Craiova, Cîmpulung Muscel, Roman și din alte orașe își vor disputa, astăzi și mîine, titlurile de campioni republicani ale seniorilor și senioarelor pe 1968. Cîteva sute de concurenți, pentru 31 de titluri. Ce ne-ar putea spune calculul probabilităților? Cercetînd listele de înscriere și urmărind fișele de rezultate ale acestui sezon, dăm în primul rînd, de cîteva certitudini (dacă în sport, chiar dacă este vorba de „aritmetica" atletismului, se poate anticipa cu precizie victoria). La cine ne referim? La Viorica Viscopoleanu, de pildă, ale cărei rezultate o anunță a fi fără contracandidată la săritura în lungime. De zece ori pe locul unu la campionatele trecute, Lia Manoliu este și ea îndreptățită, poate mai mult ca oricînd (după o revenire spectaculoasă) să urce pentru a 11-a oară pe prima treaptă a podiumului. La fel, brașoveanca Ana Sălăgean, campioană națională în serie, din 1954 și pînă acum. Alte certitudini: Ileana Silai la 400 și 800 m, Valeria Bufanu la 80 mg, Virginia Bonci la înălțime, Mihaela Peneș la suliță. După cum se vede, la fete prea puține semne de întrebare. Și unde mai punem că, în definitiv, și cursele de viteză ne dau indicații aproape precise asupra cîștigătoarei: junioara Mariana Goth, care a demonstrat o valoare constant superioară față de celelalte pretendente.

800 m, o probă fără favoriți. Cine va cîștiga? Poate Ungureanu, poate Neamțu, poate Damaschin (pe primul plan în fotografie), poate Purghel. Dar cine poate ști!

Foto: T. Roibu

La băieți, echilibrul pronosticurilor este mai mare. Ce-i drept există și aici cîteva nume aproape sigure: Șerban Ioan (înălțime), Iosif Naghi (disc), Gh. Costache (ciocan), Zoltan Vamoș (3 000 m obst.). În rest, se prevede o luptă strînsă pentru tricourile de campioni naționali. Cele mai „aglomerate" pretenții le aflăm în probele de 400 m, 800 m, 1 500 m, 5 000 m și la triplu salt (unde, prin lipsa recordmanului Șerban Ciochină, succesiunea este deschisă). Dar, pronosticurile rămîn... pronosticuri și, de aceea am dori ca „fixurile" noastre să nu „oblige" pe competitori la depunerea armelor, ci — dimpotrivă — să-i stimuleze și mai mult pentru atingerea unor performanțe superioare, chiar pentru victorie. De altfel, aceste performanțe de valoare le așteptăm a fi realizate de cît mai mulți dintre candidații pentru lotul olimpic, ca și de juniorii care se pregătesc în vederea startului „europenelor" de la Leipzig.

— Sînteți amabil să ne răspundeți la cîteva întrebări despre fotbal?
— Despre fotbal? Cu cea mai mare plăcere...

O anchetă în plină stradă, după sistemul Gallup

SE POATE TRĂI ȘI FĂRĂ FOTBAL?

Din 100 de intervievați, 83 cred că NU!

Noi, ziariștii sportivi, avem o anumită optică despre fenomenul fotbalistic în general și despre fotbalul nostru în special. În virtutea datoriei profesionale, transmitem opiniei publice punctul nostru de vedere și ne străduim ca el să se remarce prin obiectivitate, competență și sinceritate. Dar, așa cum opinia publică este interesată să cunoască optica noastră și noi resimțim o accentuată aspirație și curiozitate să descoperim, să înregistrăm acea multitudine de gînduri și de idei, reflectări ale vieții fotbalistice din țara noastră sau de prin alte părți în conștiința publicului românesc. Să le descoperim și să medităm pe marginea lor, să ne confruntăm pe planul ideilor cu cei pentru care scriem, să scoatem la lumină sensuri, doleanțe, expresii de interes, de afecțiune și de pricepere, extrem de necesare mișcării noastre fotbalistice.

Din considerentele enumerate mai sus am pornit la realizarea acestui sondaj efectuat pe stradă, în orașul București. Ne-am adresat unor oameni necunoscuți (90 de bărbați și 10 femei), am fost întîmpinați mai întîi cu mirare, apoi cu imediată solicitudine și interes. Mulțumim tuturor celor ce și-au sacrificat cîteva minute pentru completarea chestionarelor noastre. Volumul destul de mic al anchetei, în comparație cu alte acțiuni similare, ne obligă să nu acordăm rezultatelor ei greutatea unor concluzii definitive. Dar, caracterul ei obiectiv și punctele de tangență, constatate cu toată diversitatea de vîrstă și de preocupări a celor intervievați, conferă acestor date o forță de sugestie deosebită. Și-acum, vă invităm să urmăriți întrebările și răspunsurile primite.

DE 83 DE ORI DA

I. Dacă vă interesează fotbalul?

De la un simplu „da" la „sînt pasionat": 83%
Nu: 17%

Iată că 17% dintr-un grup de oameni ales la întîmplare sînt complet insensibili la farmecul fotbalului. În această fracțiune, intră toate cele 10 persoane de sex feminin solicitate. Semnalăm două atitudini nostime: unei tinere nu-i place fotbalul, dar admiră virtuozitatea marilor jucători, așa precum admiră talentul unui actor foarte înzestrat, iar o alta, tot indiferentă în genere, simpatizează cu Steaua, fiindcă Hălmăgeanu i-a dat o dată ajutor pe șosea să repare o pană de automobil (Adriana Cstentei). Cei 7 bărbați cărora fotbalul nu le spune nimic au vîrste și profesii foarte diverse (inginer mecanic — 34 de ani, tehnician construcții —40 de ani, maistru tipograf — 27 de ani, mecanic de aviație — 20 de ani, cosmetician — 45 de ani, calculator — 42 de ani, economist — 26 de ani).

Realizatori:
R. BALABAN
Ov. IOANIȚOAIA

(Continuare în pag. a 3-a)

A RENĂSCUT UN SPORT — SĂ-L SPRIJINIM!

Printre sporturile care au început să se bucure de o mare popularitate în numeroase țări ale lumii se numără și judoul, străvechiul sport asiatic. Acest gen de luptă, care se bazează mai puțin pe forță decît suratele lui, „greco-romanele" și „liberele", cîștigă teren atît în rîndurile tinerilor, cît și ale celor vîrstnici.

În țara noastră, judoul apare — ca sport — în anul 1928, cînd a început să fie predat și la A.N.E.F., în 1929 luînd ființă primele cercuri de judo la București, iar la puțin timp și în alte centre. Fără sprijin material sau moral, încetul cu încetul, acest sport decade și puținii judocani existenți se dedică altor sporturi. Prin '50, cîțiva inimoși susținători ai judoului fac din nou eforturi, înghebînd două-trei secții, în care se activează cu mijloace minime, fără regulament chiar. În acest timp, pe plan internațional judoul se dezvoltă impetuos, la „europene" și „mondiale" luînd parte din ce în ce mai multe țări. Spectaculoasa disciplină atrage astfel atenția forurilor diriguitoare ale sportului mondial. În 1960 C.I.O. recunoaște judoul ca sport olimpic.

Se poate spune că judoul a renăscut la noi în acest an, cînd pe lîngă recunoașterea oficială ca sport, prin înființarea Federației române de judo, au luat naștere o serie de secții, a început organizarea competițiilor oficiale (recent a avut loc în Capitală prima întrecere oficială de amploare, „Cupa de vară"). Sînt salutare și celelalte măsuri luate de C.N.E.F.S. și federație, menite să înlăture greutățile începutului, să ridice această disciplină la nivelul celorlalte „surori". Printre aceste acțiuni, care facilitează dezvoltarea judoului, se numără și invitarea la București a celor doi profesori japonezi, care au ținut un curs de pregătire și perfecționare cu antrenorii, instructorii și sportivii fruntași. Dacă C.N.E.F.S. consideră judoul un sport care trebuie ajutat să crească, din păcate nu la fel este privit și de organele locale. Deși într-o serie de orașe, ca de exemplu Roman, Orăștie, Hunedoara, Mediaș (trei secții) există o frumoasă activitate la judo, forurile sportive din aceste localități lasă aproape totul pe seama sportivilor și a cîtorva inimoși activiști, propagandiști entuziaști ai acestui sport, ajutorul pe care l-au primit secțiile fiind neînsemnat. În alte orașe, cum ar fi Craiova, Deva, Sinaia, Tecuci și Galați, s-au format recent nucleele acestei discipline sportive. Și aici sprijinul oficial nu se prea simte. La Tecuci, de pildă, profesorul D. Bălan se zbate de multă vreme pentru a pune pe picioare o secție de judo, dar eforturile lui au fost aproape zadarnice. În fine, acum a reușit să formeze un cerc de judo pe lîngă liceul agricol, unde D. Bălan funcționează ca profesor de educație fizică. Nici judocanii gălățeni n-au o soartă mai bună. După ce, cu chiu cu vai, au constituit o grupă de judo, ei s-au trezit că n-au unde să se antreneze, au umblat prin sălile de sport din oraș, peste tot dînd de uși ferecate. Pînă la urmă, judocanii din orașul de pe Dunăre au fost primiți, provizoriu, într-o sală a Casei de cultură a studenților.

Judoul este un sport care, la noi, renaște și, deci, firesc ar fi să existe mai multă înțelegere pentru dezvoltarea lui, în special din partea organelor sportive locale. Judoul este un sport dinamic, care atrage tineretul, el are perspective frumoase, dar pentru realizarea lor trebuie să-l sprijinim.

Toma RABȘAN

Astăzi, începînd de la ora 8, în sala Tractorul

EDIȚIA JUBILIARĂ A PATRULATERULUI FEMININ DE FLORETĂ DE LA BRAȘOV

ILDIKO REJTO-UJLAKI, LIDIA SAKOVICS, ANTONELLA RAGNO, OLGA SZABO ȘI ECATERINA IENCIC, PRINTRE „STELELE" CONCURSULUI ● ÎN CENTRUL ATENȚIEI: MECIUL ROMÂNIA–UNGARIA

Brașovului îi revine cinstea de a fi gazda celei de a X-a ediții a concursului internațional feminin de floretă **România-Franța-Italia-Ungaria.**

Organizat inițial ca un triunghiular, cu participarea echipelor României, Italiei și Ungariei, acest important concurs european a debutat în 1959, la Budapesta. De atunci, alternativ, întrecerea a fost găzduită în diferite orașe ale țărilor participante. În cazul nostru la Constanța, în 1961 și 1964.

O dată cu ediția a VI-a triunghiularul s-a transformat într-un... patrulater, la competiție asociindu-se și floretistele Franței. În forma ei actuală întrecerea constituie o competiție deosebit de importantă pe plan european, deoarece se bucură de

(Continuare în pag. a 2-a)

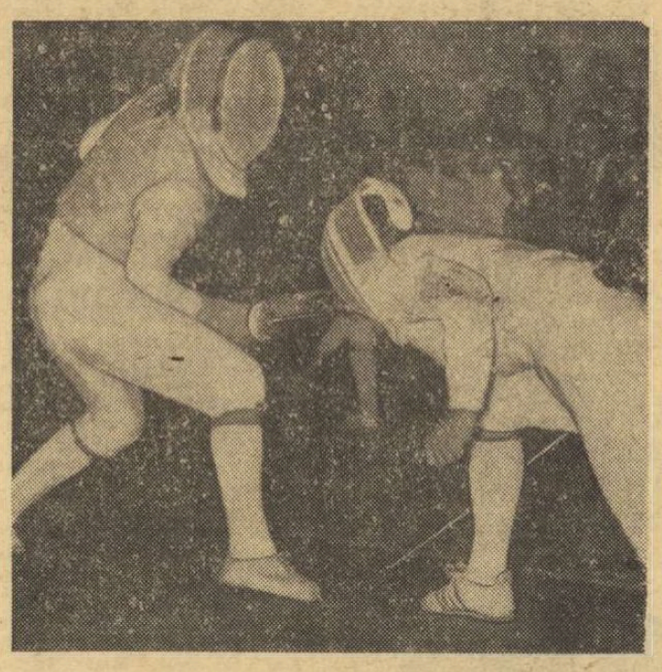

Maria Vicol (în dreapta) și Olga Szabo, la unul din ultimele antrenamente pregătitoare în vederea concursului patrulater de la Brașov.

Foto: R. Teodor

„NAȚIONALELE" JUNIORILOR

PETRE TEODORESCU: — 2:35,7 la 200 m bras

Numai 5 zecimi i-au lipsit ieri după-amiază lui Gica Manafu, în cea de a treia zi a „naționalelor" de juniori, să șteargă din tabele cel mai vechi record de senioare al țării. Ea a plecat în cursa de 200 m bras cu 1:24,2, lăsîndu-ne impresia că va reuși în tentativa propusă. Gălățeanca a slăbit însă ritmul pe ultima lungime, realizînd doar 2:57,4. În schimb, în proba similară rezervată juniorilor mari, **Petre Teodorescu** a „mers" excelent, fiind cronometrat în 2:35,7 — timp de valoare europeană.

Confirmînd forma excelentă în care se află, reșițeanul **Eugen Almer** a intrat și în posesia recordurilor de juniori (mari și mici) ale probei de 200 m liber. Deși condus pe primele două lungimi de campionul copiilor, **Zeno Oprițescu** (cronometrat, de asemenea, într-un timp foarte bun la sfîr-

Ad. VASILIU

(Continuare în pag. a 2-a)

Finala juniorilor la volei

Elevii ploieșteni confirmă

SIBIU, 9 *(prin telefon)*. — Deși lipsiți la acest turneu final de antrenorul lor (prof. M. Dumitrescu), încă de la începutul întrecerilor elevii ploieșteni s-au comportat excelent. Azi, ei au obținut cea de a treia victorie consecutivă, în fața echipei Rapid București, cu 3—0 (13, 5, 7). Rapid, o echipă cu o medie de înălțime mică, cu un blocaj slab, nu putea realiza mai mult în fața ploieștenilor.

Așa cum arătam în cronica de vineri, la finală s-au produs o serie de greșeli de arbitraj. Vineri, în partida C.F.R. Timișoara—Liceul N. Bălcescu Cluj, același cuplu, Fl. Statnoianu (Brașov) și V. Voicu (București), a greșit în setul al doilea, la 13—13 frustrînd, poate, de o victorie pe voleibaliștii clujeni. Rezultat: 3—0 (6, 13, 9) în favoarea timișorenilor. Liceul cu program de educație fizică Rm. Vîlcea a obținut o victorie ușoară în fața Școlii sportive nr. 2 București cu 3—0 (3, 9, 9). Clasament: *1. Școala sportivă Ploiești 6 puncte, 2. C.F.R. Timișoara 5 p, 3. Liceul Rm. Vîlcea 5 p, 4. Rapid București 4 p, 5. Liceul N. Bălcescu Cluj 4 p, 6. Școala sportivă nr. 2 București 3 p.*

Ilie IONESCU
coresp. principal

ȘEDINȚA DE ASEARĂ A BIROULUI F. R. FOTBAL

AU FOST MENȚINUTE SANCȚIUNILE PRONUNȚATE ÎMPOTRIVA FOTBALIȘTILOR RĂDUCANU, NĂSTURESCU ȘI STOENESCU

În ședința de aseară a Biroului F. R. Fotbal au fost luate în discuție apelurile înaintate de Rapid, Dinamo, F.C. Argeș și „U" Cluj în privința sancțiunilor pronunțate împotriva unor jucători ai acestor cluburi.

Analizînd fiecare caz în parte, Biroul F.R.F. a hotărît următoarele:

1. Se ridică suspendarea pe trei etape dată jucătorului Codreanu (Rapid), întrucît acesta a ispășit altă pedeapsă, neparticipînd la meciul retur cu Lokomotiv Sofia din finala campionatului european feroviar.

2. Se mențin sancțiunile date împotriva lui Răducanu (Rapid) — suspendat pe 6 etape, Năsturescu (Rapid) — pe 5 etape și Stoenescu (Dinamo) — pe 6 etape.

3. Se reduce suspendarea dată jucătorului Dobrin (F.C. Argeș) la 3 etape.

4. Se dă drept de joc începînd cu prima etapă a campionatului, jucătorului Fanea Lazăr (Universitatea Cluj).

Astăzi și mîine la Dinamo

UN INTERESANT CONCURS INTERNAȚIONAL PE VELODROM

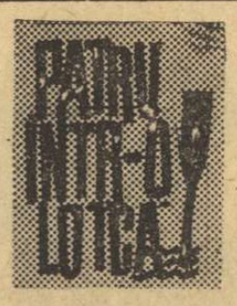

(XXVII) SPRE COTUL PISICII

Călătorului venit din susul Dunării, Brăila îi oferă imaginea unui port în plină activitate — pentru că șantierul naval și o parte a fabricilor se ridică chiar deasupra danelor.

Galațiul, a cărui industrie e retrasă către interior — în afara șantierului naval — oferă o imagine similară cînd e privit din josul apei, din amonte, părînd a fi un oraș cu totul modern, datorită blocurilor Țiglinei, ridicate deasupra vechiului port al Ghertinei, unde și acum zac îngropate trirene romane.

Se zăresc, după ce treci de vărsarea Siretului, restaurantele și scările de beton plasate pe amfiteatrul falezei, unde odinioară — mi le reamintesc foarte bine — se cățărau în cîrje casele docherilor — totul culminînd cu es-

Camil BACIU

(Continuare în pag. a 2-a)

Velodromul Dinamo ne oferă două zile de întreceri cicliste internaționale. Astăzi și mîine, pistarzi de primă mînă din țara noastră — reprezentanți ai cluburilor sportive Steaua și Dinamo — își vor disputa întîietatea alături de echipierii lui Dynamo Gera (R. D. Germană).

Programul reuniunilor este următorul:

SÎMBĂTĂ: de la ora 16,30 — *viteză, cursă de eliminare* și *urmărire pe echipe.*

DUMINICĂ: de la ora 9,30 — *viteză* (turneu), *cursă italiană* și *cursă cu adițiune de puncte* (semifond).

După cum se vede, organizatorii concursului au sacrificat probele clasice în favoarea celor de spectacol.

Dintre reprezentanții clubburilor bucureștene se remarcă *frații Negoescu, Mircea Virgil, Paul Soare, Vasile Burlacu* (Steaua), *Marin Ioniță, Dan Mărgărit* și *Ion Florea* (Dinamo).

Sperăm că, alături de oaspeții din R. D. Germană, cicliștii români vor reuși să folosească „triunghiularul" de astăzi și mîine pentru a reconfirma conștiinciozitatea cu care se pregătesc și a ne dovedi valoarea la care au ajuns pe plan internațional.

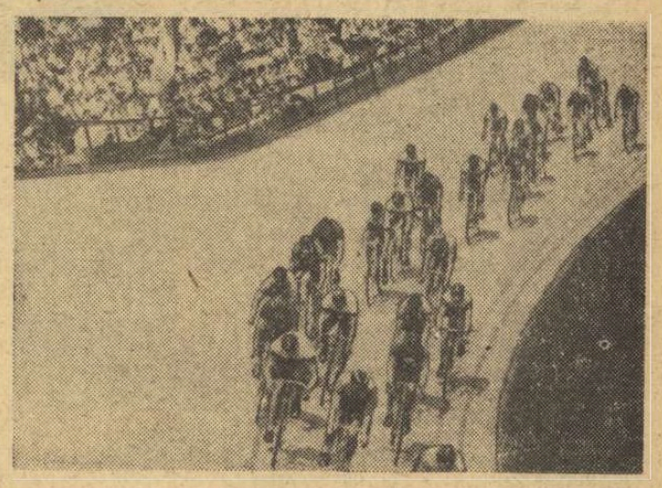

Pe ovalul de beton de la Dinamo, azi și mîine pistarzii ne vor oferi (sperăm!) din nou un spectacol atractiv.

Foto: Aurel Neagu

BUN ŞI AŞA...

Ar fi fost de dorit ca acest campionat — al 51-lea, conform datelor statistice, şi al doilea în care şaisprezece echipe se vor confrunta direct, de-a lungul unei competiţii turretur — să pornească la drum sub semnul deplinei clarităţi, al renovării temeinice, acolo unde era cazul, al concordanţei firesti între principii şi practică. Publicul se bucură, evident, de creşterea numerică, nădăjduind implicit un spor de spectaculozitate a întrecerii şi, cine ştie, poate chiar de calitate a jocului. Pregătirea, mai seriosă ca de obicei, pe care au efectuat-o majoritatea participantelor, este şi ea de natură să încurajeze aşteptări optimiste.

Mai puţin îmbucurătoare şi de loc lăudabilă ni se pare tărăgăneala federaţiei de resort în materie de legitimări şi sancţiuni. După aproape un trimestru de răgaz, ne trezim în ultima săptămînă cu probleme litigioase, gen Marian Popescu, Dobrin, Codreanu, Răducanu, Stoenescu etc. Slavă Domnului, timp am avut berechet, canicula ne-a iertat, de o bună bucată de vreme, iar alte „motive obiective" nu se prea întrevăd. Atunci ?

Pe de altă parte continuă să ne întristeze persistenţa unor note de monotonie ce se desprind din simpla prezentare a celor 16 : destule denumiri searbăde, plicticoase (A.S.A. Tg. Mureş, Vagonul Arad), dublete absolut inutile (Dinamo Bucureşti — Dinamo Bacău, Universitatea Cluj — Universitatea Craiova), echipamente similare (roşu-albastru, albnegru) dezavantajoase în special pentru cei siliţi să se rezume la intermediul micului ecran. Sînt nişte amănunte, veţi zice, fără deosebită importanţă. Şi totuşi...

Adevărat, nu din asemenea detalii cenuşii provine lipsa de culoare, de personalitate a fotbalului autohton. Dar cine, sau ce ne obligă să ne ilustrăm şi pe acest plan — exterior, formal, dacă vreţi — prin şabloane istovitoare, prin refuzul unor minime eforturi de fantezie, printr-un conservatorism fără noimă ? S-a subliniat de mult, în repetate rînduri, necesitatea de a modifica titulaturile răsuflate, de a înviora nomenclatura echipelor noastre ; dacă memoria nu mă înşeală, nimeni n-a oferit contraargumente, fiind de altfel cam imposibil să le găsească. Iată, însă, că intrăm în noul campionat, „revăzut şi adăugit", cum ziceam, păstrînd, pe semne, în virtutea inerţiei, şechele de banalitate şi platitudine tratate cu indiferenţă... Să sperăm (ce putem face ?) că fondul lucrurilor ne va dezminti şi că acest mult aşteptat „al 51-lea" va marca un reviriment în istoria jocului cu balonul rotund pe meleagurile noastre.

Oricum, bine că-ncepe !

Dan DEŞLIU

PETRE TEODORESCU - 2:35,7 la 200 m bras

(Urmare din pag. 1)

şitul cursei, 2:12,1), **Almer** a înotat într-un ritm din ce în ce mai susţinut, atingînd primul peretele bazinului după 2:09,3. Şi cei doi reprezentanţi ai clubului Steaua, **A. Adam** şi **S. Cosmescu**, au realizat promiţătoare recorduri personale în această probă. La fete, în schimb, timpii cîştigătoarelor, **G. Gonos** şi **C. Cehanzuc**, nu sînt prea încurajatori...

Una din cele mai interesante curse ale zilei a fost cea de 200 m bras rezervată junioarelor mici. **Anca Mihăescu** şi **Camelia Vîjeu** s-au distanţat chiar pe parcursul primei lungimi, înotînd umăr la umăr pînă la sosire. O greşeală tehnică a **Cameliei Vîjeu**, comisă la una din întoarceri (care a determinat descalificarea acesteia), i-a scutit însă pe arbitri de o decizie pentru desemnarea învingătoarei. Timpul Ancăi Mihăescu (a 3-a oară în acest sezon sub 3 minute) este promiţător pentru vîrsta ei (13 ani).

JUNIORI I — *400 m mixt* (b): V. BELEA (Şc. Sp. 2) 5:21,8, M. Rău (C.S.S.) 5:37,7; *400 m mixt* (f): M. HORVAT (Şc. Sp. Reşiţa) 5:58,4; *4x100 m liber* (b): C.S.M. CLUJ *4:01,8 — record*, Şc. Sp. 2 4:11,7; *4x100 m liber* (f): ŞC. SP. 2 4:51,0; *200 m bras* (f): G. MANAFU (*Şc. Sp. Galaţi*) *2:57,4 — rec. egalat*, E. Silianu (Steaua) 3:00,8; *200 m liber* (b): C. KOKAI (C.S.M. Cluj) 2:11,2, E. Hegedus (C.S.M. Cluj) 2:12,9, D. Gheorghe (C.S.S.) 2:13,4; *200 m liber* (f): G. GONOS (C.S.U. Cluj) 2:30,7, E. Schuller (Şc. Sp. 2) 2:31,3; *200 m bras* (b): P. TEODORESCU (Steaua) 2:35,7, Gh. Pop (Rapid) 2:47,7, R. Diaconescu (Şc. Sp. 2) 2:48,7; *4x100 m mixt* (b): STEAUA *4:30,5 — record*; *4x100 m mixt* (f): ŞC. SP. REŞIŢA 5:23,5.

Concursul se încheie astăzi: ora 10 (seriile) şi ora 18 (finalele).

JUNIORI II — *400 m mixt* (b): L. COPCEALĂU (Dinamo) 5:41,4; *400 m mixt* (f): L. RADU (*Dinamo*) *5:56,9 — record fete*; *4x100 m liber* (b): STEAUA *4:09,0 — record*, Dinamo 4:23,5; *4x100 m liber* (f): DINAMO *4:48,2 — record*, Şc. Sp. Reşiţa 4:49,0; *200 m bras* (f): A. Mihăescu (Dinamo) 2:59,8, L. Burlacu (Dinamo) 3:07,2; *200 m liber* (b): E. ALMER (*Sc. Sp. Reşiţa*) *2:09,3 — record*, Z. Opriţescu (C.S.M. Cluj) 2:12,1 — *record băieţi*. A. Adam (Steaua) 2:12,3, S. Cosmescu (Steaua) 2:13,0; *200 m bras* (b): E. HEMPEL (Şc. Sp. 2) 2:47,9, Al. Kuhn (Şc. Sp. Timiş.) 2:51,2, I. Vlad (C. S. M. Cluj) 2:52,0; *200 m liber* (f): C. CEHANZUC (Şc. Sp. 2) 2:32,7, G. Sovago (C.S.M. Cluj) 2:34,7, A. Pupăzan (Dinamo) 2:34,7.

Din cauza ploii

Competiţia internaţională de tenis amînată pentru azi

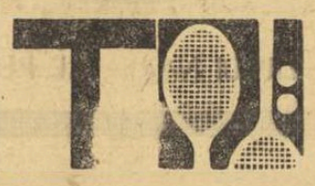

Tenismanii participanţi la „Cupa Institutului de Construcţii" au avut ieri ghinion. Nici nu începuseră bine primele meciuri ale acestei interesante competiţii internaţionale, cînd o ploaie torenţială le-a oprit cursul. După încetarea averselor, organizatorii s-au văzut nevoiţi — din cauza terenurilor aproape impracticabile — să amîne partidele pentru astăzi, de la ora 15.30, tot la baza sportivă a centrului de antrenament nr. 2.

Concursul individual reuneşte jucătoare şi jucători din Bulgaria (Pampulov, Gheorghiev, Stetinski, Hangiev), Iugoslavia (Stoianovic, Lavcaric, Miuka, Tudina, Riberik, Premuz, Gojak), R. D. Germană (Brusse, Stecker, Luttrop, Heintz, Heinrich, Brunotte).

Printre concurenţii români se disting Ecaterina Horşa, Eleonora Dumitrescu, Mariana Ciogolea, Julieta Boboc, Agneta Kun, Florica Butoi, Santei, Popovici, Boaghe, Sotiriu, Navrotki etc.

Întrecerile se desfăşoară la toate cele cinci probe individuale.

Competiţia se încheie săptămîna viitoare.

În aşteptarea începerii competiţiei o discuţie amicală. Participă Ion Santei, antrenorul Ştefan Georgescu, Marian Riberik, Olga Stoianovic (Iugoslavia) şi Gheorghe Boaghe.

EDIŢIA JUBILIARĂ A PATRULATERULUI FEMININ DE FLORETĂ DE LA BRAŞOV

(Urmare din pag. 1)

participarea reprezentantelor unor şcoli cu vechi tradiţii în scrimă.

Actuala ediţie, jubiliară, a patrulaterului de la Braşov are o semnificaţie cu totul deosebită. Desfăşurîndu-se cu aproape două luni înaintea J.O. competiţia stîrneşte un interes puţin obişnuit, toate ţările participante fiind dornice să realizeze prin acest test, o verificare cît mai concludentă asupra valorii loturilor ce le vor folosi în Mexic.

România va prezenta la Braşov tot ce are mai bun, la această oră, un lot complet, bine pregătit, capabil să ne ofere satisfacţii depline : **Olga Szabo, Ileana Drimbă, Ecaterina Iencic, Ana Ene, Maria Vicol, Marina Stanca** şi **Suzana Ardeleanu** şi alături de ele alte 11 sportive care forţează porţile consacrării şi, implicit, pe cele ale lotului naţional (Adriana Morosan, Suzana Saplontai, Eva Lenghel, Luminiţa Popescu, Gabriela Ştefănescu etc).

PROGRAMUL CONCURSULUI de la Braşov a fost fixat astfel :

● **Simbătă — întrecerea pe echipe : de la ora 8,30 :** România I — România II, Franţa—Ungaria, **de la ora 10,30 :** România II—Italia şi România I — Franţa; **de la ora 12,30 :** Ungaria—Italia şi Franţa—România II, **de la ora 17,00 :** Italia—România I şi Ungaria—România II, **de la ora 19,00 :** Italia-Franţa şi România I—Ungaria.

● **Duminică — întrecerea individuală ; de la ora 8,30 : tururile I şi II eliminatorii (grupe) ; de la ora 12,30 : eliminare directă cu recalificări ; de la ora 18,00-finala.**

Pentru a asigura un arbitraj cît mai competent acestei întreceri a fost alcătuit un corp select de specialişti, printre care figurează **Carlo Filogamo** (Italia), **Rolland Boitelle** (Franţa) şi **Arpad Felkay** (Ungaria).

CAMPIONATELE NAŢIONALE DE ATLETISM

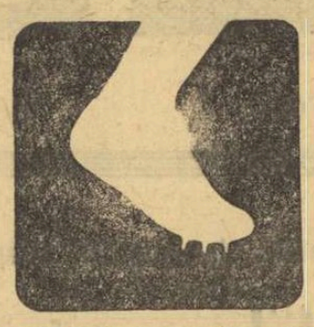

În numărul de azi publicăm bilanţul sezonului atletic 1968, la probele feminine. Nutrim speranţa că fetele, ca şi băieţii, de altfel, se vor strădui să modifice sensibil actualele clasamente şi cifrele rezultatelor de pînă acum, pentru a da şi mai multă strălucire celei de a 40-a ediţii a campionatelor naţionale feminine.

100 M
11,9** **Mariana Goth**
12,1 Sanda Anghelescu
12,1 Ruxandra Marinescu
12,1** Veronica Anghel
12,2 Aura Petrescu
12,2 Viorica Enescu

200 M
24,2** Mariana Goth
24,5 Valeria Bufanu
24,8 Ioana Petrescu
25,2 Ileana Silai
25,4** Doina Bădescu
25,4** Mariana Filip
25,4** Ana Jacob
25,4** Veronica Anghel
25,4** Rodica Tarălungă
25,4 Elena Vintilă

400 M
55,1 Ileana Silai
55,3** Doina Bădescu
55,6** Mariana Filip
58,0 Cecilia Berna
57,4** Maria Lincă

800 M
2:02,5* Ileana Silai
2:08,3 Cecilia Berna
2:09,7 Viorica Gabor
2:12,7** Maria Lincă
2:13,5** Mariana Filip

80 M GARDURI
10,7* Valeria Bufanu
11,0 Elena Vintilă
11,1 Georgeta Cîrstea
11,2 Sanda Anghelescu
11,3 Anamaria Vitalios
11,3 Viorica Enescu

INĂLŢIME
1,77** Virginia Bonet
1,66** Cornelia Popescu
1,65** Alexandrina Stoenescu
1,63** Dumitra Radu
1,63 Elena Vintilă

LUNGIME
6,56 Viorica Viscopoleanu
6,24 Elena Vintilă
6,16 Maria Pandele
6,01** Alina Popescu
5,99 Valeria Bufanu

GREUTATE
16,17 Ana Sălăgean
15,16 Elena Elic
14,84 Anca Gurău
14,08 Lia Manoliu
13,71 Elena Lefter

DISC
57,98* Lia Manoliu
54,65 Olimpia Cataramă
51,94 Argentina Menis
49,46 Ştefania Lesenciuc
46,91 Elvira Cataramă

SULIŢĂ
57,16 Mihaela Peneş
51,40 Ioana Stanciu
49,70 Elisabeta Prodan
48,68** Serafina Moritz
47,62 Leontina Doţi

* = record republican de senioare ;
** = junioară.

O competiţie şcolară de perspectivă

După disputarea finalelor campionatului naţional de juniori la canotaj academic, Snagovul a găzduit un nou concurs, de data aceasta internaţional. Este vorba de întîlnirea care tinde să devină tradiţională (şi se cere a fi menţinută cu perseverenţă în calendar), dintre selecţionata **Clubului sportiv şcolar + Şcoala sportivă nr. 1 Bucureşti** şi **Şcoala sportivă de canotaj din Pleven**. Şi la această a 5-a confruntare (competiţia a fost inaugurată în 1966 şi prevede o „repriză" acasă şi alta în deplasare, anual), tinerii schifişti ai Capitalei s-au impus cu autoritate, obţinînd în faţa canotorilor bulgari **8 victorii**, din cele 12 posibile. De menţionat că în program au fost prevăzute toate probele clasice feminine şi masculine, dar că întrecerile s-au disputat pe distanţe mai scurte, şi anume 750 m, respectiv 1.500 m. În fine, adăugăm că fiecare selecţionată de oraş a avut dreptul să prezinte două ambarcaţii la start. Dar, iată care au fost cîştigătorii: **feminin 4+1 rame** — Bucureşti 2:59,9; **schif simplu** Bucureşti 3:19,8; **4+1 vise** Bucureşti 2:57,0; **2 vise** Pleven 3:05,2; **8+1** Bucureşti 2:42,2; **masculin 2 fără cîrmaci** Pleven 5:42,8; **schif simplu** Pleven 5:46,0; **2+1** Bucureşti 6:09,1; **4+1** Bucureşti 5:10,5; **4 f.c.** Pleven 5:17,0; **2 vise** Bucureşti 5:34,0; **8+1** Bucureşti 4:35,0. Scor: **Bucureşti — Pleven 8—4.**

CÎTEVA OBSERVAŢII PE MARGINEA CAMPIONATULUI DE JUNIORI

Ziarul „Sportul" a publicat recent sinteza unei mese rotunde, organizată de redacţie cu membrii lotului naţional de polo-seniori, subliniind, în final, impasul în care se găseşte acest sport. Care sînt cauzele acestui impas, şi ce trebuie făcut pentru redresarea jocului de polo din ţara noastră ?

Cu ajutorul unor anchete, a unor date din fişele personale şi folosindu-ne de observaţiile prilejuite de cea de-a XIV-a ediţie a campionatului naţional de juniori am ajuns la o serie de concluzii, care ni se par edificatoare în această privinţă.

SE ŞTIE CĂ INIŢIEREA în jocul de polo trebuie să înceapă după ce copilul şi-a însuşit corect tehnica de înot. Apoi, punîndu-se accent pe tehnica şi tactica jocului, s-a văzut că este necesară şi o mărire a vitezei de înot. Ca urmare, seniorii au ajuns să străbată 100 m liber în aproximativ 60 de secunde, iar juniorii în 65 secunde. Raportate la vîrstele respective, aceste timpuri nu mai pot fi îmbunătăţite substanţial !

SELECŢIA pentru sportul de performanţă trebuie să aibă la bază, în general, criterii ştiinţifice. În polo, însă, situaţia este alta. A reieşit că un procent de 58 la sută din cei intervievaţi au fost atraşi în polo de prieteni, colegi, rude sau au bătut singuri la porţile bazinelor. Au vrut să se facă poloişti...

O CLAUZĂ în regulamentul de transferări al C.N.E.F.S. prevede, pentru juniori, interdicţia de a „voiaja" de la un club la altul, care a acţionat în mod eficient. Astfel, cele şase echipe finaliste dispun de jucători provenind din pepinierele proprii. Selecţionaţi, legitimaţi şi crescuţi de un club, juniorii au, în medie, un stagiu de 4—5 ani sub culorile organizaţiei sportive pe care o reprezintă.

PRINTRE cei 65 participanţi la etapa finală a ultimei ediţii a campionatului de juniori, am întîlnit un număr de 27 de tineri care fac parte din echipele de seniori divizionare. Dintre finalişti, 28 au fost selecţionaţi în lotul naţional de juniori şi tot atîţia au reprezentat ţara în întîlniri internaţionale. Se poate aprecia deci că soarta campionatului din 1969 este în mîini bune, deoarece 83 la sută dintre viitorii competitori au şi cîştigat în maturitate.

În încheiere, cîteva propuneri :

● iniţierea în polo să înceapă la 11—12 ani şi numai după un stagiu de înot de 2—3 ani ;

● desfiinţarea campionatului rezervat copiilor ;

● introducerea jocului de mini-polo pentru tinerii pînă la 16 ani, inclusiv, cu campionat oficial prevăzut în calendar ;

● mărirea ponderii, în antrenamente, a pregătirii fizice generale, pentru creşterea dimensiunilor morfologice, a calităţilor şi, implicit, a performanţelor.

Corneliu RADUŢ

PARAŞUTIŞTI ROMÂNI LA CAMPIONATELE MONDIALE

Începînd de azi şi pînă la 25 august vor avea loc la Graz (Austria) întrecerile celei de a IX-a ediţii a campionatelor mondiale de paraşutism. Cele două echipe (masculină şi feminină) care vor reprezenta ţara noastră au plecat ieri spre locul de concurs. Delegaţia cuprinde maeştri emeriţi ai sportului, campioni şi recordmani mondiali, cu peste o mie de salturi la activ : Elena Băcăuanu, Angela Năstase, Ion Roşu, Ion Negroiu, **maeştri sportului** Maria şi Ionel Iordănescu, Ştefan Băcăuanu, Ilie Neagu şi **tînăra** Maria Gogu. **Lotul este însoţit de antrenorul** Gheorghe Iancu.

Sportivii noştri vor participa la toate probele impuse în programul „mondialelor" : lansări individuale şi în grup de la 1000 m cu deschidere întîrziată şi aterizare la punct fix, lansări individuale de la 2 000 m, cu deschidere întîrziată şi execuţii acrobatice.

ÎN ATENŢIA PROFESORILOR DE EDUCAŢIE FIZICĂ

În curînd va apare un număr special al revistei „Educaţie fizică şi sport" (8) dedicat în exclusivitate problemelor educaţiei fizice şi sportului şcolar.

Din sumar spicuim :

„Contribuţii la îmbunătăţirea conceptului despre educaţia fizică şcolară din ţara noastră", semnat de prof. univ. Leon Teodorescu ; „Anul şcolar 1968-1969" de prof. Maria Login, director în M.I. ; „Probleme actuale ale lecţiei de educaţie fizică în şcoală", de prof. Ilie Istrate, adjunct de secţie în C.N.E.F.S.

Procuraţi-vă din timp acest interesant număr, care vă va folosi în pregătirea pentru noul an şcolar.

PATRU ÎNTR-O LOTCĂ

(XXVII) SPRE COTUL PISICII

(Urmare din pag. 1)

planada de o indoielnică valoare arhitectonică, aflată în capătul fostei străzi Domnească şi cu biserica Precista, patinată de vreme, monumentală, cu totul insolită pe acest ţărm, nu numai datorită blocurilor învecinate, dar stilului ei, care îl reaminteşte pe acela al mănăstirilor din nordul Moldovei. După cei două sute de kilometri parcurşi în trei zile pînă la Brăila — cu vînt din prova — ceea ce a urmat ni s-a părut a fi o simplă plimbare.

Şi pînă la Galaţi presupunerile noastre s-au dovedit a fi exacte.

În primul rînd, datorită acestor douăzeci de kilometri fluviali care despart bătrînele porturi dunărene, dîndu-ne posibilitatea să parcurgem cea mai scurtă etapă a călătoriei, după o odihnă de patruzeci şi opt de ore. În al doilea rînd, datorită primirii care ni se face. Nu din partea autorităţilor locale, care, desigur, au aflat după o zi sau două din presa judeţeană că am trecut pe acolo — dar din partea ziarului „Înainte" la Brăila şi a ziarului „Viaţă nouă" la Galaţi — care printr-unul din fotoreporterii lor ne întîmpină cu şalupa căpităniei portului încă la kilometrul 155.

Şi, oricum, aici sînt acasă — e oraşul copilăriei, e Dunărea şi insula copilăriei. Insula rămîne încă anonimă, dar plaja şi-a recăpătat vechiul ei nume — „Cocuţa". Aici, în hăţişurile sălciilor purtînd fuste de ierburi acvatice, visam călătoriile pe care le visăm şi acum, poate cu o mai mare nostalgie. Dar nu putem vizita nici ochiurile de apă ascunse între sălcii, nici bostanele aflate dincolo de insulă, pe pămîntul Dobrogei, nici măcar malul Braţeului şi grădina publică, pentru că trebuie să transmitem la Bucureşti reportajele restante.

Un restaurant împodobit cu motive folclorice — „Mioriţa" — ne păcăleşte, anunţîndu-şi puii preparaţi în oală de pămînt şi tochitura cu mujdei. Mîncarea e puţină, scumpă şi fadă, în schimb cel mai nou din restaurantele falezei îşi oferă peştii la alegere, dintr-un mic bazin aflat în incintă.

Nu avem însă timp nici să ne indignăm, nici să ne entuziasmăm prea mult de iniţiativele gastronomice ale urbei — ancora trebuie ridicată. Şi plecăm spre Isaccea duminică, de Ziua marinei, nu înainte de a defila în coloana bărcilor pescăreşti prin faţa unui ponton ancorat în dreptul gării maritime.

Cerul e plumburiu, apa agitată — avem sentimentul că mica noastră expediţie s-a încheiat înainte de a fi ajuns în preajma acestor municipii şi că acum ne pierdem sub bordurile cargourilor care vin dinspre aval.

Apărînd într-un plan depărtat, în spatele şi deasupra şantierului naval, văzut din josul apei — Galaţiul îşi recapătă silueta cunoscută şi astfel îl vedem dispărînd, în vreme ce ne apropiem de Cotul Pisicii.

MOTO

MORENI — GAZDA ETAPEI A VI-a

Campionatul naţional de motocros continuă mîine cu desfăşurarea etapei a VI-a, pe traseul amenajat la Moreni (ales ad-hoc ca gazdă, în locul celui de la Rm. Vîlcea). Iată clasamentele înaintea acestei etape : **cl. 250 cmc : 1.** CR. DOVIDS 40 p, 2. P. Paxino 21 p, 3. O. Stephani 15 p, 4. A. Ionescu 11 p, 5—6. Şt. Chiţu şi C. Coman 10 p ; **cl. 500 cmc : 1.** E. SEILER 30 p, 2. O. Puiu 28 p, 3. M. Dănescu 22 p, 4—5. Fl. Ştefan şi Gh. Ion 10 p, 6—7. I. Sasz şi E. Keresteş 9 p ; **cl. 300 cmc :** 1. ŞT. MATEI 22 p, 2. M. Zidaru 19 p, 3. C. Marin 16 p, 4. M. Banu 14 p, 5. H. Pancratz 12 p, 6. I. Dinu 8 p.

După cum se vede lupta este deschisă la cl. 500 cmc — unde campionul **E. Seiler** îşi continuă disputa cu challengerul său **O. Puiu** şi la clasa 300 cmc unde nu mai puţin de 5 alergători au, teoretic, şanse de a obţine cununa învingătorului. **Cristian Dovids** l-a învins clar, de pe acum, pe campionul de la „250", **P. Paxino**, dar şi aici lupta rămîne deschisă pentru „argint" şi „bronz".

fotbal

AVANCRONICĂ OPTIMISTĂ

Așadar, începe! Și dacă începe, înseamnă că liniștea ce a domnit în fotbal (vorbă să fie) se întrerupe brusc, o dată cu calmul după-amiezelor duminicale. Și o dată calmul întrerupt, iată-ne cuprinși în vîrtejul campionatului cu numărul 51, lung de treizeci de etape.

Așadar, începe! Începe în plin sezon de plajă pe litoral, în perioada dulce a drumețiilor la munte. Dar, indiferent de vîrstă și preocupări, la munte sau la mare, evenimentul va fi urmărit, sîntem siguri, de multe sute de mii de oameni, la radio sau la televizoare.

Începe. Și chiar așa, cum a practicat fotbalul de echipele noastre, cu cusururile pe care le știm, el va fi iubit cu ardoare și mai departe, deși fiecare dintre noi l-am dori mai viguros și tehnic, mai spectaculos și eficace, într-un cuvînt, mai modern. Mulțumirea suporterului? Victoria echipei favorite în jocul dintre Steaua și marea ei rivală din anul trecut — F. C. Argeș, dintre băieții lui Ceașcă și cei din Bacău ș.a.m.d. Bineînțeles, la modul informativ, cu toții, acești suporteri vor dori să afle cum se comportă Vagonul, Crișul și ieșenii în... înalta societate. Publicul larg ar vrea, de asemenea, să vadă că, o dată cu începerea partidelor oficiale, spiritul de sportivitate se manifestă și mai pregnant pe dreptunghiul de gazon, că antrenorii au devenit mai exigenți, că sînt mai productivi în lansarea elementelor tinere și talentate, că și-au pregătit echipele tehnic, tactic și... sufletește, deși, în ultimul timp, federația și specialiștii ei, pe de o parte, și antrenorii echipelor, pe de altă parte, n-au găsit un limbaj comun în privința regimului de pregătire a fotbaliștilor. Și, după cum reiese dintr-o anchetă a ziarului în rîndurile marelui public, spectatorii își exprimă încrederea (veșnic optimiști!) că o dată cu cel de al 51-lea campionat BIROUL federal (deși am și uitat cum mai arată la față membrii lui de vază), va instaura acel climat de obiectivitate deplină, va trata în mod egal toate echipele (fie ele bucureștene sau provinciale) spre succesul acestei competiții. Deocamdată, începe campionatul. Ce-o mai fi, vom vedea. Să-i urăm succes din toată inima!

Cristian MANTU

Arad: Vagonul-Jiul

Vagonul e gata pentru debutul în divizia A! Firește, Jurcă și băieții lui sînt emoționați, dar privesc cu încredere prima măsurare de forțe pe care o vor avea duminică, adversar fiindu-le Jiul Petroșeni.

Ultimul „test" a avut loc joi după-amiază, cînd Vagonul s-a antrenat în compania Politehnicii Timișoara. Se poate spune că jucătorii s-au mișcat bine, că acțiunile lor au avut claritate și eficacitate. În urma acestei ultime verificări, antrenorul Jurcă s-a fixat asupra formației pe care o va alinia duminică: **Gherghel — Igna, Mülroth, Boroș, Mihai, Dvorjak, Schweillinger, Chivu, Stănoaie. Dembrovschi, Macavei.** După cum se vede, echipa cuprinde doar un singur nume nou — Igna. De altfel, el și cu Arnoțchi sînt singurele „achiziții" pe care le-a făcut Vagonul.

Orașul este împînzit de afișe care invită pe spectatori la cuplajul de pe stadionul C.F.R., în deschiderea partidei Vagonul—Jiul fiind programată întîlnirea de divizie B, C.F.R. Arad—C.F.R. Timișoara.

Arădenii se mîndresc cu faptul că, de 20 de ani, rezistînd tuturor furtunilor, orașul lor are în permanență o reprezentantă în divizia A — U.T.A. — iar în acest an a-runcă în luptă încă o echipă — Vagonul!

Pentru duminică, prima problemă a spectatorilor arădeni este aceea de a-și procura biletul de intrare. Unii sînt în posesia lui, alții se gîndesc să-și încerce norocul la stadion, lansînd cunoscutul S.O.S.: „N-aveți un bilet în plus?".

D. NADOLU, coresp.

Bacău: Dinamo-Universitatea Cluj

În această săptămînă, edilii orașului n-au avut răgaz. Cu toate acestea, surpriza plăcută pe care au vrut s-o ofere spectatorilor nu va fi realizată decît în parte. Pînă duminică, numai tribuna a II-a și una dintre peluze se vor prezenta în noua lor „haină", dînd un aspect plăcut stadionului din localitate. Cealaltă peluză va fi gata în curînd.

Condițiile de joc sînt bune. Terenul se prezintă în excelente condițiuni, fiind proaspăt regazonat.

Partida cu Universitatea Cluj este așteptată cu mare interes, mai ales că antrenorul clujenilor este fostul dascăl al fotbaliștilor băcăuani, cel care a readus echipa în „A".

Băieții lui Nicușor s-au antrenat intens, păstrînd vechea deviză: „pe teren propriu, cele două puncte sînt ...netransmisibile". *După ultimul antrenament efectuat vineri, Nicușor ne-a comunicat formația probabilă:* Ghiță — Kiss, Nunweiller IV, Vătafu, Velicu, Duțan, Nedelcu, D. Ene, Dembrovschi, Rugiubei, David.

„U" se află la Piatra Neamț. În acest oraș pitoresc, studenții au efectuat ultimele pregătiri, susținînd un meci de antrenament în compania echipei Ceahlăul. A fost un antrenament util pentru ambele echipe.

Formația clujeană este cunoscută din ziarul de ieri. Asta nu înseamnă, însă, că ea n-ar putea suferi modificări de ultim moment. Teașcă este doar omul surprizelor...

ILIE IANCU
— coresp. principal

Craiova: Universitatea-U.T.A.

Cîteva vești legate de partida de mîine:

● Primele pronosticuri se fac în legătură cu... numărul spectatorilor. După toate aparențele, stadionul central, cu cele 30 000 de locuri ale sale, va fi plin. Nu numai craiovenii se pregătesc să vină la meci, ci și numeroși susținători ai Universității din orașele și comunele învecinate. Secretariatul clubului este asaltat cu scrisori și telegrame pentru rețineri de bilete...

● Optimism? Firește! Dar lucrurile nu se anunță chiar atît de simple cum ar dori suporterii. În primul rînd pentru că Universitatea plătește tribut unor acte de indisciplină comise de jucătorii săi în sezonul trecut. Astfel, Deselnicu este abia la începutul unei suspendări, de doi ani, Mihăilescu va trebui să stea în această etapă pe tușă, achitîndu-și astfel „datoria" rămasă din campionatul trecut. O absență și mai importantă este aceea a lui Sfîrlogea, care are, la rîndul lui, de executat o suspendare de două etape. Dar, cu Sfîrlogea este o întreagă poveste. El a... dispărut pur și simplu din oraș și nimeni nu reușește să-i dea de urmă. La toate acestea se adaugă și accidentarea lui Bîtlan (ruptură de ligamente), care va fi indisponibil cîteva săptămîni. Craiovenii speră, însă, să compenseze totul prin „galerie" și elan, arme cu care au cîștigat multe bătălii.

● Coidum, antrenorul Universității, va trimite în teren următoarea formație: **Gaboraș (Pilcă) — Niculescu, Mincă, Popa, Deliu, Strîmbeanu, Ivan, Martinovici, Niță, Oblemenco, Circiumărescu.** Rezerve: Tacoi și Bălan.

● U.T.A. a sosit în localitate. Din tabăra arădană am aflat că Coco Dumitrescu va opune craiovenilor o garnitură în care are mari speranțe. Iat-o: **Gornea — Birău, Bacoș, Pojoni, Czako, Axente, Petescu, Lereter, Șchiopu, Domide, Moț.**

S. GURGUI, coresp. principal

Tg. Mureș: A.S.A.-Dinamo București

Începerea noului campionat este așteptată în orașul nostru cu un deosebit interes, mai ales că în prima etapă A.S.A. joacă „acasă", iar partenerul ei de întrecere este puternica echipă Dinamo București.

Discuțiile despre meci au cuprins întreg orașul. Localnicii sînt optimiști, dar ei știu că acest lucru nu este suficient într-un meci cu Dinamo. Anul de „ucenicie" în divizia A pare totuși să fi maturizat echipa lui Tiberiu Bone, de așa natură încît să abordeze lupta cu încredere, cu oricare adversar. Trebuie să arătăm, de altfel, că fotbaliștii din Tg. Mureș și-au trecut toate partidele pe care le vor susține pe teren propriu la capitolul „beneficii".

În perioada pregătitoare, A.S.A. a susținut 13 meciuri amicale, dintre care a cîștigat 11, iar două le-a terminat la egalitate. Mai important decît rezultatele în sine, este jocul pe care l-au prestat mureșenii. Și acesta a fost lăgăduitor.

Alcătuirea formației pentru partida de duminică i-a dat însă destulă bătaie de cap lui Bone, date fiind unele indisponibilități. Pînă la urmă, antrenorul mureșenilor s-a orientat asupra următorului unsprezece: Solyom — Șleam, Chiru, Sîrbu, Czako, Siko, Ciutac, Lungu, Mureșan, Raksi, Szilaghi.

Organizatorii sînt preocupați de crearea unei atmosfere festive. O vizită făcută la stadion ne-a permis să vedem cîteva panouri, cu chemări mobilizatoare la adresa publicului și a jucătorilor. În fața tribunei centrale stă scrisă, cu litere mari, albe, următoarea urare: „FOTBALIȘTI, MULT SUCCES!".

Oaspeții sînt așteptați să sosească în dimineața zilei de sîmbătă. Din... investigațiile pe care le-am făcut, dinamoviștii bucureșteni se aflau ieri încă la Mediaș, unde Bazil Marian cu garnitura lui de aur a pus la punct ultimele planuri ale „bătăliei".

Spectatorii localnici se... pregătesc, la rîndul lor. Ei vor să întîmpine cu curtoazie pe bucureșteni, dar, în același timp, să-și susțină echipa favorită. După felul cum decurge locațiunea biletelor, se poate aprecia că în tribune vor fi duminică peste 10 000 de spectatori.

I. PĂUȘ coresp. principal

București: Rapid-Petrolul și Steaua-F.C. Argeș

Pentru Capitală, campionatul se inaugurează cu un cuplaj interesant, „afișul" fiind ținut de patru echipe cu priză la public. Este și greu de spus care e, de fapt, meciul-vedetă al cuplajului, ambele întîlniri stîrnind comentarii la fel de aprinse.

Conform programului, în deschidere joacă Rapid cu Petrolul. Un meci cu tradiție, încheiat de-a lungul campionatelor cu rezultate contradictorii, cum au fost cele de acum cîțiva ani: 6—1 pentru Rapid și, după două luni, tot la București, în cadrul unui nou campionat, 6—0 pentru... Petrolul.

Rapid conduce în palmaresul întîlnirilor dintre aceste două echipe și are ocazia să-și mărească avansul, o dată cu meciul de astăzi. Dar cîte... ocazii nu se ratează la fotbal!

Antrenorii Petrolului rămîn să aleagă formația care va juca, din următorul lot: **Mihai Ionescu — N. Ionescu, Bădin, Pal, Florea, Mocanu, Dincuță, Iuhasz, N. Constantinescu, Alexiu, Grozea, Dridea, Oprișan și Moldoveanu.** Cît privește formația Rapidului, ea este în funcție de... decizia pe care o va lua Biroul F.R.F. la rejudecarea cazurilor jucătorilor suspendați.

A doua întîlnire a zilei are ca protagoniste echipele Steaua și F.C. Argeș, marile rivale din campionatul trecut. Este interesant de văzut dacă F. C. Argeș va confirma excelența performanță realizată în ediția din 1967—68. Oricum, ea pornește cu un handicap: fără Dobrin, suspendat.

Echipa campioană, Steaua, dorește, desigur, să cucerească din nou titlul, dar cu mai puține emoții. Ceea ce înseamnă că va disputa fiecare meci cu maximum de concentrare, pentru a nu risipi nici un punct — și chiar niciun gol — care ar putea avea valoare decisivă la un moment dat.

Formația se pare că va fi aceea din „Cupa Bucureștiului": **Suciu — Sătmăreanu, Dumitru Nicolae, Hălmăgeanu, Vigu, Negrea, D. Popescu, Sorin Avram (Pantea) Constantin (Dumitriu III), Voinea, Tătaru (Sorin Avram).**

Oradea: Crișul-Farul

După doi ani, Crișul răspunde din nou „prezent" la apelul echipelor din divizia A. Orădenii, eroii barajului de la Timișoara, sînt decișiși să-și facă o reintrare frumoasă în rîndurile formațiilor din prima categorie, cu atît mai mult cu cît au avantajul că joacă pe teren propriu în prima etapă.

Barajul, cu emoțiile lui, cu incertitudinea care a planat asupra rezultatului final, cu entuziasmul declanșat după ultimul meci, a relansat fotbalul în acest oraș. Oradea, leagănul attor vedete, își leagă mari speranțe de tînăra sa echipă, care este susținută cu un elan de nedescris. Jucătorii Crișului „practică un fotbal tehnic, în viteză, plăcut de urmărit. Se conteză, în special, pe linia de atac, deosebit de mobilă și cu un remarcabil simț al porții.

Anton Ferenczi, antrenorul Crișului, nu s-a hotărît încă asupra echipei pe care o va folosi duminică. În schimb, Robert Cosmoc, care a sosit cu fotbaliștii de la Farul în cursul zilei de ieri, ne-a comunicat lotul din care va forma echipa: Uțu (Manciu) — Pleșa, Stoica, Melenco, Koszka, Dumbravă, Antonescu, Badea, Zamfir, Ologu, Sasu, Tufan, Iancu, Cojocaru. *Nume vechi și noi, care par să asigure o bună reprezentare a fotbalului constănțean.*

Și cîteva amănunte de ordin organizatoric: gazonul stadionului a fost refăcut, astfel că el se prezintă în condițiuni bune, îmbiind parcă la joc. Un aspect negativ îl constituie faptul că stadionul nu are ceas, decît cel mult ca decor. De mai multă vreme, el nu merge. Și nu se găsește nici un specialist care să-l pună la punct. Să chemăm vreun meșter din Elveția?...

ILIE GHIȘA, coresp. principal

Pașcani: Politehnica Iași-Progresul

Nu e nici o greșeală. Stadionul din Iași fiind în reparație — constructorii n-au știut cînd începe campionatul? — ieșenii nu pot beneficia de avantajul terenului, ci vor trebui să se deplaseze la Pașcani pentru întîlnirea cu Progresul București. Tot e bine, însă, că nu se deplasează la... București.

Dar, să trecem peste aceste amănunte.

Studenții s-au și instalat la Pașcani, unde și-au continuat pregătirile, în cadrul cărora au susținut și un joc cu echipa locală, C.F.R., pe care au întrecut-o cu 4—3. Un rezultat neconcludent, mai ales că la pauză ieșenii au fost conduși cu 2—0. De altfel, Politehnica are unele probleme de rezolvat. Cîțiva jucători de bază—Ianul, Lupulescu și C. Popescu — nu sînt restabiliți, prezența lor în formație pentru meciul cu Progresul fiind incertă. Antrenorul Șerban Justin crede, totuși, că din lotul pe care îl are la dispoziție poate alcătui o formație capabilă să învingă echipa bucureșteană. Să notăm numele jucătorilor: **Constantinescu — Romilă, Lupea, Stoicescu II, Deleanu, Vornicu, Ștefănescu, Contardo, Humă, Incze, Cuperman, Gavril.**

Probabil că sîmbătă va sosi în localitate și Progresul. Localnicii speră să asiste la un meci frumos, simpatiile lor mergînd, bineînțeles, de partea echipei ieșene.

C. ENEA, coresp. principal

Șapte orașe din țară găzduiesc jocurile primei etape a diviziei A

— Corespondenții „Sportului" relatează despre ultimele pregătiri —

START ȘI IN DIVIZIILE NAȚIONALE B ȘI C

Și echipele din diviziile B și C vor începe duminică un nou sezon competițional, care, după cum se știe, vine cu noutatea lărgirii activității interne prin sporirea numărului de „combatante".

În campionatul diviziei B, care se află la cea de-a 29-a ediție, vor activa 32 de echipe împărțite în două serii, iar în divizia C, în al 13-lea an de existență, 128 de echipe împărțite în 8 serii. Așadar, un număr apreciabil de echipe se vor alinia la startul noului sezon fotbalistic.

Ne amintim cu plăcere că echipele din diviziile secunde au furnizat, deseori, atît jocuri spectaculoase cît și jucători pentru primul eșalon al fotbalului românesc. Acum, cînd nu ne mai despart decît o zi de primele meciuri, sperăm că diviziile B și C vor da cîștig de cauză tinereții și calității. Știm cu toții că un fotbal bun nu se realizează numai prin echipele din prima divizie. De altfel, valoarea acestora depinde în mare măsură de... „ceea ce au în spate".

Sîntem convinși că Steagul roșu Brașov, Politehnica Timișoara, Politehnica Galați, C.F.R. Timișoara, Minerul Baia Mare, Electronica București ca și celelalte divizionare B și C vor face totul pentru a practica un fotbal de calitate, pentru a se apropia cît mai mult de nivelul primei divizii, spre care tind de altfel și pot ajunge fiecare dintre ele.

avancronica în tuș

Ea: — *în sfîrșit, mănînc singură, bărbatul meu lipsește iar duminica. Adio distracții, într-un cuvînt: fotbal!!*

Se poate trăi și fără fotbal?

(Urmare din pag. 1)

Cum era și firesc, sondajul celor 17 s-a încheiat după prima întrebare. În continuare, răspunsurile celor 83 de persoane, care au completat întregul chestionar, sînt calculate în procente la sută.

II. **Știți cînd începe campionatul?**
DA (11 august): 78,3%
Nu (sau răspunsuri greșite) 21,7%

FACTORI CUNOSCUȚI ȘI NECUNOSCUȚI, DE CARE DEPINDE FRECVENȚA SPECTATORILOR

III. **Mergeți la meciurile de fotbal?**
În campionat — cu regularitate: 34,8%
— sporadic: 34%
— nu: 31,2
La meciurile internaționale cu echipe prestigioase: 68%.

IATĂ ACUM MOTIVAȚIA:
IV. **De ce mergeți?**
Din pasiune: 62,8%.
Pentru spectacolul din teren și eventual din tribune: 13,2%
Fiindcă au jucat fotbal: 12%
Ca să petreacă cîteva ceasuri în aer liber: 8%
Ca să le treacă timpul: 2%
Ca să rămînă cîteva ceasuri... fără soție: 2%
La meciurile internaționale: din patriotism: 85%
Ca să vadă vedete: 15%
V. **De ce nu mergeți?**
Preferă să vadă meciurile la televizor: 22%
Datorită mediocrității fotbalului: 14%
Din lipsă de timp: 6%
Datorită aglomerației mijloacelor de transport în comun: 5%.

VI. **Pasiunea pentru fotbal vă creează neînțelegeri familiale?**
NU: 95%
DA: 5%
Iată cum, o veche poantă a umoriștilor a rămas fără obiect. Sperăm că în fața acestui zdrobitor test de armonie conjugală se va hotărî scoaterea poantei la reformă.

UN TEZAUR PERSONAL — TIMPUL LIBER

VII. **Preferați ca meciurile de la sfîrșitul săptămînii să fie programate sîmbăta sau duminica? Ce ore vi se par mai convenabile, în raport cu celelalte modalități în care vă petreceți timpul liber?**
Sîmbătă după-amiază: 28%
Sîmbătă seara: 17%
Duminică dimineața: 5%
Duminică după-amiază: 32%
Duminică seara: 7%
Indiferent: 11%.
Controversa între partizanii lui „sîmbăta după-amiază" și „duminică după-amiază" apare ca foarte îndîrjită.

Surprinde numărul mic al celor ce opinează pentru desfășurarea jocurilor de campionat în nocturnă, prin comparație cu atitudinea publicului din alte țări. Puținele partide oficiale organizate la lumina reflectoarelor n-au fost, probabil, suficiente pentru schimbarea unei obișnuințe.

BAROMETRUL AFECTIVITĂȚII

VIII. Cu ce echipă simpatizați? Dacă sînteți membru susținător și plătiți o cotizație periodică?

Rugăm, mai întîi, lumea fotbalului provincial să nu fie afectată. Fiind realizată în București, era firesc ca ancheta să exprime gradul de atașament al publicului în primul rînd față de echipele din Capitală. Dacă am fi efectuat-o la Ploiești, la Arad, la Iași sau în orice alt oraș reprezentat în divizia A, rezultatele ar dovedi că echipa locală se leagănă, fără rivali, într-un hamac țesut din borangicul dragostei, poate mult mai somptuos decît cel al Realului din Giulești. Și acum, să revenim în lumea procentelor:

Rapid: 28%
Steaua: 20%
Dinamo: 14%
Progresul: 9%
Universitatea Cluj: 9%
Politehnica Iași: 6%
Fără echipă preferată: 7%.

Cîte un bob de afecțiune au mai primit alte șapte echipe.

Interesant și oarecum dezolant este însă altceva. Doar 11% dintre cei atașați de o echipă își manifestă opțiunea și printr-o mică, dar simbolică cotizație periodică. 75% dintre ei se consideră partizanii unei echipe, fără să cotizeze, iar 14% ar vrea să devină niște „socioși" adevărați, dar nu știu cum să procedeze și cui să se adreseze. Auziți, stimați tovarăși de la cluburi? Niște oameni îndrăgostiți de Rapid, Steaua, Dinamo sau Progresul vor să vină mai aproape de dumneavoastră, dar nu știu drumul. Ajutați-i să-l găsească și pe ei și pe alții din „grupul celor 75". Cum? Poate cel mai simplu ar fi la stadion, oferindu-le un spectacol pe cinste.

CINE OARE... CINE OARE

IX. **Cine credeți că va cîștiga campionatul?**
Dinamo București: 44%
Steaua: 40,4%
Rapid: 10,2%
F. C. Argeș: 5,4%.

Precum se observă, comportarea excelentă realizată de dinamoviștii bucureșteni în primăvara trecută a impresionat puternic, făcîndu-i pe cei intervievați să le acorde chiar mai mult credit decît actualei campioane. Totuși, departajarea dintre cele două echipe este mică, șansele lor aparținînd sensibil egale. De remarcat puterea de obiectivare a unor simpatizanți rapidiști. Mulți dintre ei, după ce au șoptit numele „ființei iubite", au desemnat, în continuare, alt club drept favorit al noului campionat. Un mod de soluționare, de loc tragic, al eternului conflict dintre pasiune și rațiune.

În scădere cota echipei F.C. Argeș.

X. **Vă rugăm să apreciați valoarea fotbalului nostru. Ce loc îi acordați în ierarhia mondială?**
Foarte bună: 1%
Bună: 5%
Mediocră: 40,6%.
Slabă: 27%
Foarte slabă: 26,4%
Transcriem răspunsul în extenso la această întrebare, primit de la tovarășul Traian Lazăr, lăcătuș la depoul I.T.B. Bucureștii Noi: „Calitatea fotbalului nostru? Foarte slabă în raport cu realizările obținute de țara noastră în atîtea alte domenii de activitate".

În continuare, iată aprecierile exprimate referitor la locul actual deținut de fotbalul nostru în ierarhia mondială:
al cincilea: 1%
între cinci și zece: 4%
între 10 și 15: 13%
între 15 și 20: 24,2%
între 20 și 30: 38,8%
peste 30: 6%.
undeva la urmă: 13%
Locul I în grupă: 7%
Locul II (după Portugalia) 41,4%.
Locul III (după Portugalia și Elveția) 51,6%.

Majoritatea interlocutorilor ne-au declarat că ar dori mult să ne calificăm pentru turneul final din Mexic, dar că randamentul de pînă acum al jucătorilor noștri, în partidele internaționale oficiale, îi determină să nu creadă în șansele acestei imediate tentative de afirmare.

O ÎNTREBARE, LA CARE SE POATE DA UN NUMĂR INFINIT DE RĂSPUNSURI... DAR NUMAI CÎTEVA CONȚIN ADEVĂRUL

XII. **Ce ați face pentru ridicarea fotbalului?**

La acest punct final, unanimitatea a constat în credința tuturor celor intervievați că mediocritatea nu este un dat inflexibil, ci reprezintă consecința lipsei de luciditate și de idei (trădușă în repetarea pînă la absurd a acelorași măsuri improprii și a acelorași greșeli). De aceea, una din frecventele propuneri se referea la necesitatea ca fotbalul să aibă o conducere puternică, formată din oameni entuziaști, în stare să înțeleagă esența fotbalului, înzestrați cu prerogativele cuvenite, care să nu ceară nimic pentru ei și să nu cedeze în fața dificultăților (peste 50%). Am mai notat puncte de vedere care consideră necesar să fie sporită forța cluburilor, aceste unități să funcționeze pe principiul autogestiunii (41%). Se propune dezvoltarea fotbalului școlar (34%), înmulțirea numărului de terenuri pentru fotbal (24%), reînființarea cîtorva echipe de tip Viitorul (P. Petcu — tehnician), cointeresarea net diferențiată a fotbaliștilor în funcție de valoare (48%), crearea unui climat care să genereze o mentalitate de adevărați performeri, bazată pe muncă intensă, disciplină și viață sportivă (45%), aducerea mai multor antrenori străini la cluburi și la echipa națională (35%), ameliorarea arbitrajelor, aplicarea strictă a regulamentului de joc și nu interpretarea lui subiectivă (ing. C. Covalju), fiecare echipă — mai multe meciuri internaționale (prof. C. Dumitrăcuță).

LOTO—PRONOSPORT

IN ATENȚIA PARTICIPANȚILOR LA PRONOEXPRES ȘI PRONOSPORT

Pentru a veni în sprijinul participanților, Administrația de Stat Loto-Pronosport a luat măsura ca începînd cu concursurile Pronoexpres nr. 32 din 7 august și Pronosport nr. 32 din 11 august 1968, în mod experimental, omologarea premiilor la cele două sisteme să se facă după cum urmează:

În fiecare luni — Pronoexpres.
În fiecare marți — Pronosport.
Plata premiilor se va face astfel:

PRONOEXPRES

În municipiul București, începînd de joi prin casieriile proprii Loto-Pronosport.

În provincie începînd aproximativ de luni prin casieriile proprii Loto-Pronosport și prin mandate poștale.

PRONOSPORT

În municipiul București, începînd de vineri prin casieriile proprii Loto-Pronosport.

În provincie, începînd aproximativ de luni prin casieriile proprii Loto-Pronosport și prin mandate poștale.

● Plata premiilor la tragerea excepțională Loto din 6 august 1968, se face astfel:

În municipiul București, începînd de luni 19 august 1968, prin casieriile Loto-Pronosport.

În provincie, începînd aproximativ de miercuri 21 august 1968, prin casieriile proprii Loto-Pronosport și prin mandate poștale.

TRAGEREA LOTO DIN 9 AUGUST 1968

78 85 21 44 59 34 48 56 4 17 72 1

Fond de premii: 799.461 lei.

„BIKILA ABEBE SE SIMTE EXCELENT“

Interviu telefonic cu prof. dr. H. Reindell, directorul clinicii medicale a Universității din Freiburg

Se studiază articulația genunchiului unui dublu campion olimpic: Bikila Abebe. Examinatorii sînt dr. Armin Klumper și antrenorul lui Abebe, dr. Markus.

Telefoto : U.P.I.—Agerpres

Acum cîteva zile, agențiile de presă transmiteau o știre destul de laconică privind starea de sănătate a celebrului atlet etiopian Bikila Abebe. *In telegrame se spunea că dublul campion olimpic la maraton (în 1960 și 1964) se află internat în clinica medicală a Universității din Freiburg (R. F. a Germaniei) și că este posibil ca el să fie supus unei intervenții chirurgicale.*

Curiozitatea ne-a determinat să căutăm și alte noutăți. Despre ce fel de operație este vorba, dacă sportivul de 38 de ani (vîrstă destul de înaintată chiar și pentru un maratonist) va mai putea lua startul la Jocurile Olimpice din Mexic etc. — sînt cîteva din întrebările la care așteptăm răspunsuri.

Pentru aceasta ne-am adresat telefonic prof. dr. H. Reindell, *directorul clinicii medicale a Universității din Freiburg, care ne-a răspuns cu multă amabilitate la întrebările puse.*

— Am fost informați, stimate d-le profesor, că Bikila Abebe se află internat în clinica pe care o conduceți. Ce ne puteți spune despre starea sănătății acestui sportiv etiopian?

— De circa 10 zile, Abebe, însoțit de antrenorul său, dr. Markus, se află în clinica noastră. La început, se părea că accidentul suferit la un antrenament, în urma unei căzături pe genunchiul sting, va avea urmări. Prof. dr. Kumper l-a examinat pe Bikila și mi-a prezentat filmele radiografiei care au fost deosebit de evidente pentru diagnostic: o plagă superficială la rotula genunchiului sting cu o ușoară întindere de ligamente.

— Ce tratament i-ați indicat?

— În nici un caz odihnă, cum greșit a făcut pînă a venit la noi. A început cu mișcări ușoare și acum se simte excelent, făcînd antrenamente aproape normale pe pista din apropierea clinicii.

— L-ați supus și altor examene medicale?

— Firește. Este vorba doar de un atlet care a trecut de tinerețea sportivă. La 38 de ani trebuie examinat cu cea mai mare meticulozitate. Toate testele funcționale făcute lui Bikila au dat însă rezultate excelente.

— Asta înseamnă că Bikila poate aspira din nou la medalia de aur în regina probelor de fond?

— Da, da, atletul etiopian întrunește toate calitățile pentru obținerea unei noi medalii olimpice de aur. Nu este numai părerea mea ci și a altor specialiști, în frunte cu prof. Gerschler, actualul antrenor al fondiștilor vest-germani.

— Cît timp va mai sta în clinică, Bikila Abebe?

— Maximum o săptămînă. Apoi se va înapoia la Addis Abeba, unde își va continua pregătirile, pe platourile înalte, pentru marea întrecere care-l așteaptă la Olimpiadă.

Interviu realizat de
Ion OCHSENFELD

Actualitatea internațională

ATLETUL McCULLOUGH A TRECUT LA PROFESIONISM!

Atletul negru Earl Mc Cullough, corecordman mondial la 120 yarzi garduri și 110 m garduri cu timpul de 13,2 și mare favorit la J.O., a semnat un contract de profesionist pentru clubul de fotbal american „Lions“ din Detroit. McCullough era în tratative de mai mult timp cu acest club, dar la ultimele probe de selecție a lotului american de atletism a declarat că ar prefera să aștepte Olimpiada înainte de a deveni „fotbalist“. Acum însă atletul negru a luat altă hotărîre. Comentatorii subliniază că aceasta este o dublă pierdere pentru echipa S.U.A., întrucît McCullough era nu numai favorit la 110 m garduri, dar fusese reținut și în echipa de ștafetă 4 x 100 m.

★

La Hagfors (Suedia), Lundmark a realizat pe o ploaie torențială 2;17 m la săritura în înălțime, egalînd recordul național suedez.

De la trimisul nostru special, MARIUS POPESCU

PRIMUL PAS — CU DREPTUL: ROMÂNIA-IUGOSLAVIA 1-1(1-0)

GYÖR, 9 **(prin telefon).** — „Capul de afiș“ al primei etape din turneul speranțelor olimpice, partida România — Iugoslavia, a fost la înălțimea anticipărilor. Fotbal adevărat, cursiv, dinamic, faze de poartă numeroase și palpitante, fair-play desăvîrșit (în tot jocul s-au fluierat 9 faulturi) și, în final, un rezultat de egalitate care satisface ambele tabere, judecînd după reacția antrenorilor și jucătorilor celor două formații la sfîrșitul celor 90 de minute de joc. Din punctul de vedere al autorului acestor rînduri, o mărturisire: a trăit tot registrul emoțiilor, de la cele insuflate de iminenta victorie, pînă la cele înghețate, ale vecinătății înfringerii. Pentru că soarta meciului (de o rară tensiune) a ținut în multe momente de un fir de păr...

Echipa română a luat un start excelent și în minutul 10 a deschis scorul printr-un gol splendid (aplaudat de tribune în picioare): la o acțiune țesută de Caniaro, Rontea a înscris cu capul imparabil! Cinci minute mai tîrziu, același Caniaro țîșnește fulgerător dintre fundașii iugoslavi, ajunge singur cu portarul Petkovici, dar trage alături. În continuare, fotbaliștii noștri joacă excelent, controlează centrul terenului, dar nu sînt suficient de atenți în fazele de poartă.

De la începutul reprizei a doua, iugoslavii atacă furibund, dar apărarea noastră joacă bine, iar portarul Ariciu are, în ultimă instanță, cîteva parade excepționale. Egalarea survine totuși la o ezitare a fundașului Manta, care îi lasă mingea lui Babici și acesta înscrie printr-un șut puternic. Minutul 50: 1—1. Tensiunea jocului crește la maximum. Adversarii noștri pasează excelent (se vede înalta școală a fotbalului iugoslav, care la orice nivel are amprenta puternicei sale personalități), dar jucătorii români luptă cu o voință admirabilă și inițiază numeroase și periculoase contraatacuri. Golul e în aer, plutește cînd deasupra unei porți, cînd deasupra celeilalte, în tribune se aud exclamații și aplauze, acestea din urmă salutînd cu dărnicie ambele echipe la fluierul final.

Așadar, un joc foarte frumos și un rezultat bun în prima partidă disputată de speranțele noastre olimpice, îndreptățind legitime... speranțe și pentru viitor. Următoarea partidă a echipei noastre este programată duminică, cu formația Uniunii Sovietice.

România a evoluat în următoarea alcătuire: Ariciu — Cristache, Grigorie, Broșovschi, Manta, Ștefănescu, Naom, Ionescu (Helvei), Petreanu, Caniaro, Rontea. Toți s-au comportat excelent. A arbitrat foarte bine Estergom (Ungaria).

Alte rezultate din prima etapă: **Bulgaria — U.R.S.S. 4—0; Ungaria — Polonia 3—0.**

DOI HANDBALIȘTI ROMÂNI IN SELECȚIONATA LUMII

Duminică va avea loc în localitatea Karvina din Cehoslovacia un interesant meci de handbal masculin. Pentru prima oară o selecționată a lumii întîlnește campioana mondială (Cehoslovacia).

În selecționata lumii figurează și doi sportivi români: Gruia și Iacob, care au părăsit Capitala în vederea acestei partide

NEWCOMBE LA UN PAS DE ÎNFRÎNGERE

În turneul internațional de tenis „open“ de la Hamburg, cea mai echilibrată partidă a fost cea dintre profesioniștii australieni Newcombe și Anderson. După trei ore și jumătate de joc, Newcombe a obținut victoria în cinci seturi: 4—6, 4—6, 8—6, 6—4, 6—1. Vest-germanul Bungert a dispus cu 6—3, 6—3, 7—5 de japonezul Watanabe și iugoslavul Pilici cu 6—3, 6—4, 6—1 de maghiarul Gulyas.

În proba de dublu masculin, cuplul profesionist Drysdale (Republica Sud-Africană), Taylor (Anglia) a eliminat cu 5—7, 8—6, 8—10, 6—4, 6—2 pe Maud, McMillan (Republica Sud-Africană), iar Okker (Olanda), Riessen (S.U.A.) cu 6—2, 6—4, 6—2 pe Kodes, Holecek (Cehoslovacia).

Sportivi români la „Alpiniada internațională 1968 a Bulgariei“

Recent s-a desfășurat în Bulgaria un concurs internațional de alpinism la care au participat cățărători din R.D. Germană, R.F. a Germaniei, Cehoslovacia, Iugoslavia, Polonia, România și Bulgaria. La escaladele care au avut loc pe traseele alpine din masivul Rila, au luat parte și trei alpiniști români: **A. Ritișan, M. Opriș** și **E. Coliban**. Echipa română, avînd cap de coardă pe M. Opriș, a efectuat, printre altele, un traseu foarte dificil, de gradul VI A, pe fața nordică a Virfului Golian Cupen. De menționat, că premiera acestui traseu s-a făcut în urmă cu doi ani și de atunci nici o altă echipă n-a mai încercat să-l urce. Performanța cățărătorilor români a fost notată ca **„prima ascensiune după premieră“.**

Campionatul R.F. a Germaniei — întotdeauna o întrecere dîrză, fără menajamente, în care numai valoarea certă permite înscrierea de goluri; îi va face față Ion Ionescu?

PANORAMIC SPORTIV EXTERN

Milioane și milioane de pasionați ai sportului cu balonul rotund vor avea prilejul, la sfîrșitul acestei săptămîni, să-și reia locurile din tribune sau din fața micilor ecrane: încep din nou, campionatele de fotbal!

Pe prim plan în panoramicul nostru vom situa campionatul Angliei. Se așteaptă ca aproape un sfert de milion de spectatori să ia loc azi în tribunele stadioanelor britanice, pregătiți să-și facă încă de pe acum o idee asupra perspectivelor sezonului. Se consideră că acest campionat va furniza dispute extrem de dîrze timp de nouă luni, specialiștii insulari apreciind că cele mai mari șanse de a-i succeda lui Manchester City le au Manchester United, Liverpool, Everton și Leeds.

Cluburile engleze de fotbal manifestă o dorință accentuată de a prezenta un spectacol cît mai atractiv, bazînd jocul pe atac. Există în acest sens un stimulent serios fundamentat în succesele obținute în sezonul trecut de două formații din Manchester: Manchester City — campioana Angliei, Manchester United — cîștigătoarea „Cupei campionilor europeni“. Comportarea acestor două „team“-uri, la care se adaugă, încă proaspete în memoria „fan“-ilor (tifosii englezi), partidele de neuitat realizate de Celtic Glasgow în ediția „C.C.E.“ pe care a cîștigat-o, și de reprezentativa Angliei la Campionatul Mondial, ce i-a revenit, au determinat un grup numeros de antrenori italieni să petreacă în Anglia aproape o lună, pentru a studia la fața locului metodele britanice de antrenament.

Fapt elocvent, anul acesta nu mai puțin de opt echipe britanice sînt angajate în competiții europene de anvergură: Manchester City și Manchester United în „C.C.E.“, West Bromwich Albion și Cardiff City în „Cupa Cupelor“, Leeds, Liverpool, Newcastle și Chelsea în „Cupa Orașelor Tîrguri“! Sezonul oficial a fost extins cu trei săptămîni, pentru că aceste formații vor avea de disputat 42 de meciuri de campionat, la care se vor adăuga meciurile de cupă și partidele internaționale, deci pentru unele cluburi un total de nu mai puțin de 60 de meciuri oficiale într-un sezon!

Și campionatul R. F. a Germaniei, care debutează tot azi, prezintă pentru noi un interes sporit față de alte ediții. Clubul Allemania Aachen, decis să dea un asalt susținut locurilor de frunte și să lupte pentru a-și asigura fidelitatea cît mai multor susținători, a făcut două achiziții „forte“: Claessen, socotit unul dintre copiii-minune ai fotbalului belgian, și rapidistul Ion Ionescu, pe care, credem, nu mai e nevoie să-l prezentăm. Pînă la un punct, evoluția „nouarului“ giuleștean, devenit... „decar“, pe terenurile vest-germane, renumite pentru raritatea... delicateței în intervenții, are valoare de test și pentru fotbalul nostru. Aprecierile de pînă acum îi sînt deosebit de favorabile lui Puiu Ionescu. Rămîne de văzut dacă aceste păreri se vor confirma și în condițiile luptei fără menajamente pentru rezultat, care se duce în campionatul R.F.G.

În plinul febrei preolimpice, atleții și înotătorii de pe toate meridianele și paralelele dau un ultim asalt cronometrelor și ruletelor. E adevărat, scade numărul confruntărilor directe de răsunet, mai ales în atletism (considerentele tactice au cîștigat prioritate), dar tabelele de recorduri continuă să sufere dese schimbări. Practic, nu există sfîrșit de săptămînă fără cîteva recorduri mondiale, dar nici o astfel de carte de vizită nu mai are sută la sută valabilitate: e foarte posibil ca la Ciudad de Mexico recordmanii lumii să absenteze de pe podium în multe probe. O enumerare a locurilor și a împrejurărilor de la care, în aceste zile, sînt de așteptat modificări în tabelele recordurilor mondiale și europene, este, practic, imposibilă.

Sporturile cu motor polarizează atenția unui mare număr de amatori, fapt de care răspîndirea eruptivă a mijloacelor mecanice de transport nu este străină. În Anglia, la Croft, piloții bolizilor din Formula II își dispută o etapă din campionatul european; în Finlanda se vor desfășura întrecerile raliului celor 1 000 de lacuri, în care Toivonen et comp. au, evident, prima șansă; tot la Croft are loc etapa a 13-a a campionatului mondial de motocros la clasa 250 cmc, în timp ce „surorile“ gălăgioase de la 500 cmc se vor întrece în Luxemburg, în etapa a 12-a; la Belfast, bolizii pe două roți vor lupta pentru superioritate în Marele Premiu, contînd pentru campionatul mondial de viteză.

Nici vorbă, extrem de numeroase vor mai fi alte mari competiții internaționale din sporturile nautice, din ciclism, precum și din alte sporturi, cu precădere cele olimpice. Iar intensificarea luptei pentru un bilet de avion spre țara Jocurilor Olimpice ne va da, fără îndoială, prilejul să urmărim alte și alte rezultate de valoare.

G. RUSSU-ȘIRIANU

Emmerich Danzer din nou pe patine... De data aceasta însă ca profesionist, într-un spectacol al ansamblului „Wiener Eissrevue“ împreună cu Ingrid Wendl.

Telefoto : U.P.I.—Agerpres

ACTIVITATEA INTERNAȚIONALĂ A BASCHETBALIȘTILOR ROMÂNI

● Lotul reprezentativ de baschet masculin, în care au fost introduse și cîteva elemente noi, tinere, a plecat ieri la Erevan pentru a participa la un turneu internațional. Au făcut deplasarea Nosievici, Savu, Birsan, Dikai, Tarău, Jekely, Viciu, Popa, Haneș, Czmor și Moraru.

● La sfîrșitul săptămînii viitoare, se va desfășura la Brașov un turneu internațional la care vor lua parte reprezentativele de juniori I și II ale țării noastre și formația SKRA din Varșovia. Mai este posibilă și participarea unei selecționate a elevilor din S.U.A.

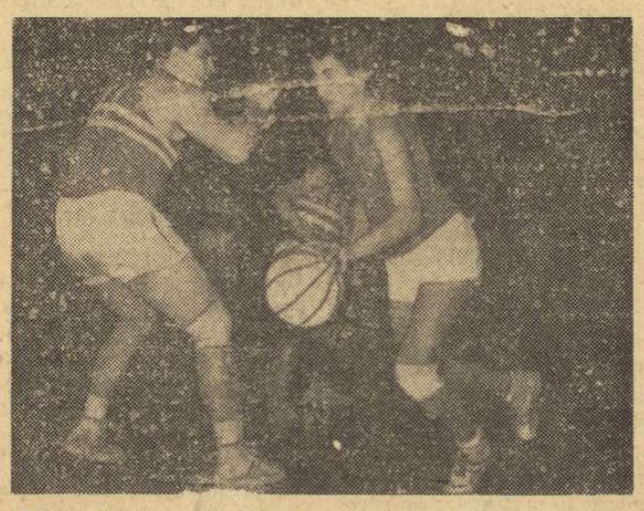

Dragoș Nosievici, unul dintre jucătorii de bază ai reprezentativei române, în drum spre coș într-o partidă internațională.

telex-radio-telefon

IN MEMORIA lui Cristofor Columb, flacăra olimpică ce va arde la apropiatele J.O. de la Ciudad de Mexico va face popas la Genova în zilele de 27 și 28 august. Tineri atleți din acest oraș vor purta flacăra din port pînă la casa unde s-a născut descoperitorul Americii.

■

CU PRILEJUL întîlnirii internaționale de natație desfășurate la Sienna între selecționatele feminine ale Italiei și Iugoslaviei au fost stabilite două noi recorduri naționale ale Italiei. În proba de 200 m fluture, înotătoarea Tomassini a realizat timpul de 2:36,5, iar în proba de 200 m bras, Tricarico a fost cronometrată cu 2:53,6.

■

ÎNTÎLNIREA internațională de gimnastică desfășurată la Madrid între selecționatele masculine ale Spaniei și R. F. a Germaniei s-a încheiat cu succesul oaspeților, învingători cu 544,50—530,85 puncte. La individual, pe primul loc s-a clasat gimnastul vest-german Jurgen Bischof, cu un total de 110,00 puncte.

■

TURNEUL internațional de hochei pe gheață desfășurat la Füssen a fost cîștigat de echipa vest-germană E. V. Füssen, care în meciul decisiv a învins cu scorul de 5—4 (0—1, 3—1, 2—2) formația cehoslovacă Z.K.L. Brno. Iată clasamentul final al turneului: 1. E. V. Füssen — 6 p (23—12); 2. Z.K.L. Brno — 6 p (23—13); 3. Cortina Doria — 4 p (10—10); 4. S. C. Riessersee — 4 p (19—21); 5. Dinamo București — 0 p (9—28).

■

LA VIGO au început întrecerile turneului final al campionatului european masculin de baschet rezervat echipelor de juniori. În primul meci disputat, selecționata Italiei a întrecut cu scorul de 63—59 (28—26) reprezentativa Greciei. Cele mai multe puncte ale învingătorilor au fost înscrise de Viola (15).

■

LA MUNCHEN, în cadrul competiției de fotbal „Cupa Intertoto“, echipa vest-germană München 1860 a învins cu scorul de 5—2 (0—1) formația F.C. Austria din Viena.

■

PENTRU prima oară în lume o cursă ciclistă s-a disputat pe o pîrtie de bob. Este vorba de cursa contracronometru desfășurată la Alpe d'Huez, unde au avut loc la începutul acestui an întrecerile de bob ale Olimpiadei albe. Cei 20 de concurenți au luat startul din partea de jos a pîrtiei, urcînd pînă la altitudinea de 2 030 m. Primul a sosit tînărul Charles Rigon, din Lyon.

■

După cum anunță agenția de știri sportive vest-germană SID, Capitala Cehoslovaciei își va depune candidatura pentru organizarea Jocurilor Olimpice de vară din 1980.

S-a încheiat turneul internațional feminin de volei de la Constanța

ECHIPA ROMÂNIEI PE LOCUL III

CONSTANȚA, 9 **(prin telefon de la trimisul nostru).** — Turneul internațional feminin de volei din localitate a luat sfîrșit cu victoria — cunoscută încă de ieri — a reprezentativei U.R.S.S. Ultima etapă a avut darul să lămurească ocupantele locurilor 2—3 și 4—5, pentru care s-au înfruntat direct aspirantele la aceste poziții.

Primul meci, pentru locurile 3—4, a opus reprezentativele de tineret ale Cehoslovaciei și României. Jucînd inegal, după evoluții promițătoare la fiecare început de set, tinerele noastre voleibaliste au părăsit terenul învinse. Scor 3—1 (8, 4, —10, 13).

Meciul următor, a cărui miză era locul 2 în clasamentul final, a adus în fața fileului primele formații ale României și Poloniei. Jucătoarele noastre au început inexplicabil de sfioase pierzînd primul set la 3! Timorarea a făcut ca jocul să nu meargă mai ales în apărare, unde blocajul și dublajele au fost ca și inexistente. Tot din același motiv pasele nu s-au efectuat cu precizie, îngreunîndu-se astfel sarcina atacului. Setul doi, ceva mai echilibrat, a revenit tot polonezelor la 10. Scorul a evoluat strîns în prima parte a acestui set (0—3, 2—3, 2—4, 3—4, 3—5, 6—5, 6—6, 7—6, 7—9) după care polonezele s-au detașat.

În sfîrșit, în setul trei teama s-a mai risipit și după un început de data asta slab, românce le au avut un finiș bun reușind să cîștige la 14.

În setul patru, care a fost și ultimul, jucătoarele noastre au manifestat aceeași inegalitate și scăderi de atenție. Au fost conduse: 3—7, au remontat și au luat conducerea: 13—7, după care au cedat la 13!!

Deci, scor final 3—1 (3, 10, —14, 13) pentru poloneze. Și astfel România A s-a clasat pe locul 3 în clasamentul final.

Duminică echipele Poloniei și U.R.S.S. vor susține un meci la Mamaia, iar România A va întîlni Cehoslovacia (tineret), la Mangalia.

Constantin FAUR

La închiderea ediției

GHIȚESCU — PE PRIMUL LOC LA DEBREȚIN

După disputarea rundei a 5-a, în care l-a învins pe iugoslavul Mihajlici, șahistul român Teodor Ghițescu împarte primul loc din clasamentul turneului internațional de la Debrețin cu bulgarul Radulov. Ambii totalizează 3½ puncte și sînt urmați în clasament de Barcza cu 3 p.

ALLEMANIA AACHEN ÎNVINGĂTOARE ÎN OLANDA

La Heerlen, formația vest-germană Allemania Aachen a dispus de campioana Olandei, Ajax Amsterdam, cu scorul de 2—1, prin punctele înscrise de Klostermann și Pawellek. Au asistat 20 000 de spectatori.

REZULTATE BUNE LA CAMPIONATELE DE ATLETISM ALE R. D. GERMANE

BERLIN, 9 (prin telefon). — În cadrul campionatelor de atletism ale R. D. Germane care se desfășoară la Erfurt au fost obținute cîteva rezultate foarte bune. La decatlon, pe primul loc s-a clasat Herbert Wessel cu 7 953 puncte. După prima zi, decatlonistul Kirst amenință recordul mondial (4 557 p — după cinci probe), dar în ziua a doua a suferit un accident la prăjină și a abandonat. Alte rezultate: 100 m bărbați: **Erbstösser** și **Schelter** 10,1; 400 m: **Zerbes** 46,1 (record R.D.G.); 800 m: **Fromm** 1:47,7; 80 mg femei: **Karin Balzer** 10,6.

Tiparul I. P. „Informația“ str. Brezoianu 23—25

40365

Redacția și administrația: str. Vasile Conta nr. 16, tel. 11.10.05, interurban 72 și 286. Telex sportrom buc. 180.

PROLETARI DIN TOATE ȚĂRILE, UNIȚI-VĂ!

sportul

4 pagini 30 bani

Anul XXIV Nr. 270 (5704) ZIAR AL CONSILIULUI NAȚIONAL PENTRU EDUCAȚIE FIZICĂ ȘI SPORT Duminică 11 august 1968

Start în divizia A la fotbal

Iată-ne, din nou, pe stadion! Poate, mai emoționați ca de obicei. Ceea ce ar fi și firesc: asistăm la începerea unui nou campionat de fotbal. Bucuriile sau amărăciunile legate de ediția trecută a acestei pasionante întreceri au rămas în urmă. Acum, totul pornește de la început, de la egal și fiecare suporter își poate face cele mai îndrăznețe visuri. De ce nu? E vorba doar despre fotbal...

Cine va cîștiga campionatul? Tot o echipă bucureșteană? Ori provincia își va spune de data aceasta cuvîntul, așa cum a făcut-o în edițiile din 1957—58, 1958—59 și 1965—66 prin Petrolul și așa cum era gata s-o facă, în ediția trecută, prin F. C. Argeș?

Este greu de spus.

Să vedem, în orice caz, cum va fi „pornirea". Ca de obicei, sîntem optimiști. Și nici n-am putea fi altfel. Iubim prea mult fotbalul!

Dar, să reamintim programul acestei prime etape:

La București, pe stadionul „23 August", un cuplaj care va atrage mulți spectatori. La orele 15,30: RAPID-PETROLUL, iar la orele 17,15: STEAUA-F.C. ARGEȘ.

La Tîrgu Mureș: A.S.A. – DINAMO BUCUREȘTI
La Craiova: UNIVERSITATEA – U.T.A.
La Bacău: DINAMO – UNIVERSITATEA CLUJ
La Oradea: CRIȘUL – FARUL
La Pașcani: POLITEHNICA IAȘI – PROGRESUL
La Arad: VAGONUL – JIUL

Sus: *Constantin, Negrea, Pircălab;* mijloc: *Dan, Popa, M. Ionescu;* jos: *Mîndru*
Desen de N. CORNELIU

Unde-i mîna care să stăpînească timona?

Lovitura de gong care anunță reluarea simultană pe cîteva scene din diferite orașe a tradiționalului spectacol fotbalistic se va face auzită astăzi la orele 17,30.

Fără îndoială că atenția publicului fidel celui mai îndrăgit sport din lume și de la noi va fi concentrată pe durata cîtorva luni de zile asupra disputei echipelor favorite ce se va purta pentru un plasament onorabil în ierarhia valorilor interne, reprezentată de eternul clasament cu al său punctaj sever, adeseori nedrept, dar implacabil ca un destin căruia nu i te poți sustrage.

Dar, paralel cu activitatea polarizată de cea mai importantă întrecere fotbalistică de la noi, sportul cu mingea rotundă va trebui să-și rezolve problemele sale de bază, care nu se reduc la organizarea îndeajuns de dificilă, este adevărat, a unei competiții cu 16 echipe.

Ultimul an a corespuns unei perioade contradictorii: în toamna trecută, federația de specialitate, deși într-o formație evident inegală în ceea ce privește capacitatea celor ce o alcătuiau, dovedea o statornică dorință de a răspunde sarcinilor ce-i reveneau, pornind de la capătul drumului și anume de la propria-i organizare. Ședințe regulate, în plan, cu participarea reprezentanților presei (adeseori prilej de aprinse ciocniri de opinii, dar permanent utilă), cu pregătirea minuțioasă a fiecărui material destinat să devină normă de lucru a federației, cu încercări de stabilire a unor raporturi clare și reciproc avantajoase între cluburi și forul tehnic de specialitate, cu revitalizarea unor relații amenințate de anchilozare și rutină între F.R.F. și C.N.E.F.S. Cealaltă perioadă care s-a făcut remarcată reprezintă ceea ce, de obicei, numim un revers al situației înfățișate în rîndurile precedente: conducerea schimbată a federației a abandonat prematur nu numai făgașul temeinicei organizări ce fusese jalonat, dar și combativitatea pe care situația existentă în fotbalul nostru o impunea și care ar fi trebuit să opereze atît în viața intimă a acestei federații (unde se simțea încă nevoia unei primeniri de cadre și de atmosferă nerealizată de precedenta conducere), cît și în relațiile cu cluburile, cu tehnicienii și chiar cu conducerea mișcării sportive, în lumina proprie recentei legislații privind organizarea acesteia.

De cîteva luni de zile, tocmai acele luni în care programul competițional oferea răgazul unei regrupări a forțelor, stabilirii unor principii de lucru, jalonării unei direcții de dezvoltare specifice fenomenului fotbalului românesc, asigurarea condițiilor realizării sarcinilor primite de către federație în urma Conferinței din iulie 1967, biroul federal nu se mai reunește în plen, fiind lipsit de aportul președintelui său, ca și de al celor doi vicepreședinți din trei cîți figurează în birou, întregul volum al muncii apăsînd pe umerii aparatului salariat al federației. Aceasta echivalează cu o muncă de rutină, de pe poziția căreia nu se pot întrezări concepția și nici rezolvarea eficientă a sarcinilor majore și imediate ale acestui sport, și cu atît mai puțin cele de perspectivă.

F.R. Fotbal este una dintre foarte puținele federații care și-au schimbat conducerea la numai cîteva luni de la reorganizarea mișcării sportive. Este curios că tocmai celui mai îndrăgit și popular sport de care se preocupă milioane de cetățeni, de la elevi și pînă la pensionari (ca să ne referim doar la scara de vîrstă) nu i se poate găsi un nucleu de conducere stabil care să poată desfășura în timp o muncă asiduă pusă sub semnul celui mai desăvîrșit calm, în vederea creării soluțiilor de ieșire din mediocritate (ca să ne referim doar la calitate).

Iată de ce azi, în ziua în care fotbaliștii revin în arenă pentru a-și disputa al 51-lea titlu, considerăm că este momentul (întîrziat, fără discuție, dar nu din vina noastră) ca federației de resort să i se asigure de urgență condiția elementară de lucru: alcătuirea unui birou federal preocupat și interesat de problemele acestui sport, care își așteaptă rezolvarea sau — dacă aceasta va fi posibil ținînd seama că într-o perioadă de numai cîteva luni s-a ajuns la o destrămare din cauze multiple — la activizarea actualului birou federal.

În clipa de față, sosindu-i sorocul, nava fotbalului s-a pus, volens-nolens, în mișcare, dar mîna care să-i stăpînească timona nu s-a găsit încă. În ce port va acosta oare în astfel de condiții?

Aceasta-i întrebarea pe care ne-o punem astăzi, în ziua redeschiderii arenei fotbalului.

Emanuel VALERIU

FINALA CAMPIONATULUI DE JUNIORI LA VOLEI

ECHIPA CAMPIOANĂ VA FI CUNOSCUTĂ ASTĂZI

SIBIU, 10 (**prin telefon**). Și după a patra zi de întreceri, situația în clasament nu s-a limpezit. Dimpotrivă, s-a tulburat mai rău. Ploieștenii, care păreau favoriții finalei, în partida cu liceul N. Bălcescu din Cluj au învins foarte greu cu 3—2 (15—11, 12—15, 9—15, 15—6, 15—8). În întîlnirea vedetă Liceul cu program de educație fizică din Rm. Vîlcea cîștigă cu 3—2 partida cu Rapid București. C.F.R. Timișoara a obținut o victorie ușoară în fața celei mai slabe echipe din finală, Școala sportivă nr. 2 din București, cu 3—0 (3, 4, 10). Clasament: 1. Șc. sp. Ploiești 8 p, 2. C.F.R. Timișoara 7 p, 3. Rm. Vîlcea 7 p, 4. Lic. N. Bălcescu 5 p, 5. Rapid București 5 p, 6. Șc. sp. nr. 2 București 4 p. Azi se încheie întrecerile.

Ilie Ionescu,
coresp. principal

CAMPIONATELE NAȚIONALE DE ATLETISM

SE SIMTE SUFLUL OLIMPIC

● Rezultate excelente în prima zi: Lia Manoliu 58,14 m la disc, Viorica Viscopoleanu 6,52 m la lungime ● Trei săritori peste 16 m la triplu ● 14,0 la 110 mg, dar neomologabil ● Juniorii întrec pe seniori la 100 m (fete) și 4x100 m! ● Se efectuează control antidoping.

POIANA BRAȘOV, 10 (prin telefon, de la trimisul nostru). Simbătă la prînz, nori amenințători s-au adunat pe cerul Poienii Brașov. Îngrijorarea atleților a fost, însă, de scurtă durată, căci totul n-a fost decît o glumă. La ora începerii campionatelor atletice, vremea a fost ideală pentru concurs, iar pista stadionului s-a prezentat impecabil.

Și, nici n-a început bine competiția, și în prima serie a fetelor la 100 m cronometrorii au înregistrat primul record al campionatelor. Junioara Mariana Goth a obținut 11,9 pentru a 5-a oară în acest sezon. E vorba de un record egalat, dar, în ultimă instanță, tot record se cheamă...

AL 11-LEA TRICOU AL LIEI MANOLIU

Aplauzele au răsunat peste stadion și încă le mai stăruia ecoul, cînd Lia Manoliu le-a dezlănțuit din nou. În a treia sa încercare, Lia a aruncat discul la 58,14 — nou record național, al treilea din acest sezon (după 57,34 la Constanța și 57,98 la Osnabrück), cu care mai urcă un loc în ierarhia mondială a probei, fiind acum pe poziția a patra. Pregătindu-se pentru J.O., dimineața ea a aruncat de trei ori pentru „calificări", cel mai bun rezultat fiind de 57,40 m. După-amiază, la încălzire, a avut o aruncare de 60 m. Rezultate: 1. L. Manoliu (Metalul Buc.) 58,14 (57,36 — D — 58,14 — 56,32 — D — 55,94). — **campioană republicană**, 2. O. Cataramă (Muscelul C.-Lung) 53,64, 3. A. Menis (Dinamo Buc.) 49,16, 4. Șt. Lesenciuc (Dinamo Buc.) 48,06, 5. E. Cataramă (Muscelul C. lung) 44,90, 6. C. Ionescu (Șc. sp. 2 Buc.) 44,82.

La Poiana Brașov este prezentă comisia antidoping a Ministerului Sănătății, care examinează după fiecare probă pe primii trei clasați.

TOTUȘI, CIOCHINĂ ȘI-A APĂRAT TITLUL

Simțindu-se ceva mai bine, Șerban Ciochină a ținut să nu forfaiteze la campionate (pînă acum a cîștigat de 5 ori consecutiv) și a făcut doar două sărituri, cu care a obținut victoria. El a întîmpinat, însă, o rezistență neașteptată din partea lui Vasile Dumitrescu, într-o spectacu-

Romeo VILARA

(Continuare în pag. a 4-a)

PROGRAMUL ÎNTRECERILOR

DUMINICĂ: ora 9,00 — **400 mg serii**; ora 9,20 — **10 km marș jun.**; ora 10,20 — **200 m F serii**; ora 10,40 — **200 m B serii**; ora 11,00 — **1500 m obst. jun.**; ora 11,15 — **3000 m jun.**; ora 15,00 — **prăjină, ciocan (pe stadionul Tractorul din Brașov)**; ora 16,00 — **400 mg finală, lungime B, înălțime F, greutate F**; ora 16,20 — **200 m F finală**; ora 16,30 — **200 m B finală, disc B**; ora 16,50 — **80 mg F serii**; ora 17,05 — **800 m F**; ora 17,20 — **800 m B**; ora 17,40 — **80 mg F finală**; ora 17,50 — **10 000 m, suliță F**; ora 18,30 — **4 x 100 m F**; ora 18,40 — **4 x 400 m.**

Lia Manoliu pentru a 11-a oară campioană națională.

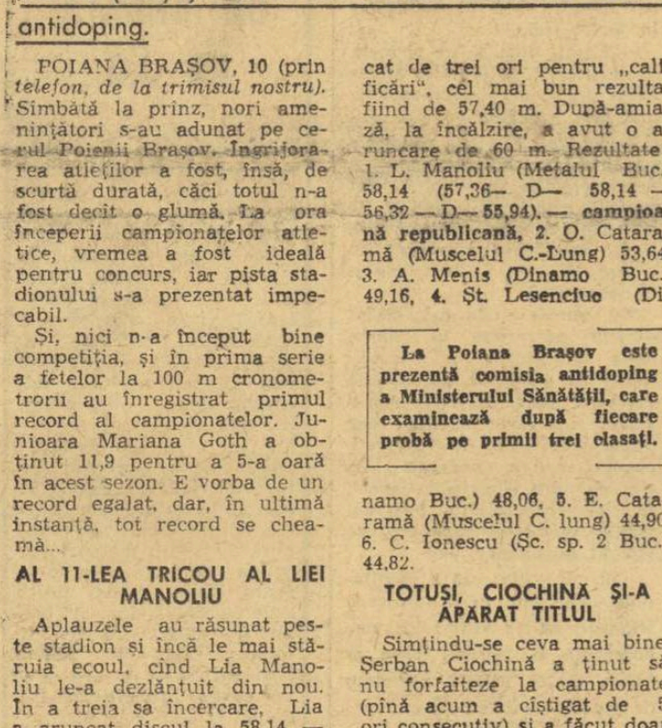

Anca Groza și antrenoarea sa zîmbesc fericite la încheierea cursei care a consemnat un nou record al țării

O performanță cu totul neobișnuită

ANCA GROZA, la 12 ani, 2:41,5 la 200 m delfin!

Ploaie de recorduri în ultima reuniune a campionatelor de juniori. **Vlad Belea** a încheiat cursa de 200 m spate în 2:20,4, stabilind singurul record de seniori al competiției, **E. Almer**, inepuizabil, a fost la un pas de a-l imita, spulberînd cea mai bună cifră din tabela juniorilor (9:38,6), iar **Mihai Movanu** și **Teodor Nicolae** au fost cronometrați în 2:26,7 (200 m spate) și, respectiv, 2:37,0 (200 m delfin). Senzația după-amiezii a constituit-o însă cursa **Ancăi Groza** la 200 m delfin. Eleva prof. **Magda Negrea** a parcurs cele 4 lungimi într-un ritm neobișnuit la vîrsta ei (12 ani), oprind cronometrele la 2:41,5 — una din cele mai bune performanțe mondiale la copii. A fost parcă cel mai plăcut moment al acestei ediții... (**ad. v.**).

JUNIORI I — **200 m delfin (f)**: G. CERBEANU (CSȘ) 2:51,9; **200 m delfin (b)**: V. BELEA (Șc. Sp. 2) 2:22,2; **800 m liber (f)**: A. BOROȘ (CSU Cluj) 11:19,7; **200 m spate (b)**: V. BELEA (Șc. Sp. 2) 2:20,4 — **rec. seniori**, A. Marin (CSȘ) 2:31,1; **200 m spate (f)**: A. ANDREI (Șc. Sp. Reșița) 2:35,9, C. Kokai (CSM Cluj) 2:47,9; **1500 m liber (b)**: C. KOKAI (CSM Cluj) 19:15,5;

JUNIORI II — **200 m delfin (f)**: A. GROZA (Dinamo) 2:41,5 — **rec. fete și junioare**, A. Anton (Din.) 2:55,5, S. Nuțeanu (Din.) 2:55,5; **4x100 m mixt (f)**: DINAMO 5:15,0 — **record**, CSM Cluj 5:16,0; **4x100 mixt (b)**: ȘC. SP 2 4:40,7 — **record**, Dinamo 4:50,5; **200 m liber (f)**: C. CEHANZUC (Șc. Sp. 2) 2:32,7 — **record**; **100 m spate (b)**: E. TSCHILTSCHE (Rapid) 1:25,5 — **rec. copii C**; **200 m delfin (b)**: L. COPCEALĂU (Dinamo) 2:26,1, T. Nicolae (Din.) 2:37,0 — **record copii B**; **800 m liber (f)**: D. COROIU (Șc. Sp. Reșița) 10:54,0, C. Cehanzuc (Șc. Sp. 2) 11:06,5, A. Pupăzan (Din.) 11:07,8, E. Cristescu (Din.) 11:43,4 (!); **200 m spate (b)**: M. MOVANU (Șc. Sp. 2) 2:26,7 — **record**, L. Copcealău (Din.) 2:32,0, Gh. Lupu (CSȘ) 2:35,6; **200 m spate (f)**: Z. ERDELI (CSM Cluj) 2:45,4, G. Dragnea (CSȘ) 2:52,5; **800 m liber (b)**: E. ALMER (Șc. Sp. Reșița) 9:38,6 — **record**, S. Cosmescu (Steaua) 10:01,7.

ÎNTRECERI SPECTACULOASE LA VELODROM

ASTĂZI DIMINEAȚĂ, PROBELE ZILEI A II-a

O primă surpriză făcută spectatorilor prezenți ieri după-amiază în tribuna velodromului Dinamo (din păcate, încă foarte puțini) a fost aceea că „triunghiularul" s-a transformat în „patrulater", alături de Steaua, Dinamo București și Dynamo Gera prezentîndu-se la start și echipa Olimpia București. O surpriză plăcută...

Întrecerile primei zile au fost interesante. Chiar dacă valoarea lor n-a fost, în general, la nivelul așteptărilor, disputa acerbă pentru ocuparea unui loc de frunte și spectaculozitatea finalurilor au suplinit lipsa unor rezultate de valoare. Urmărirea pe echipe (4 000 m) a revenit formației STEAUA **(Gh. Negoescu, V. Burlacu, M. Virgil, P. Soare)** cu timpul de 4:45,5. Pe locurile următoare s-au clasat Dynamo Gera 4:54,5 și Dinamo București 4:58,4. Celelalte două probe oficiale ale zilei (viteza și eliminarea) au fost cîștigate de oaspeți. VOLMAR LINKE s-a impus la viteză: a realizat cel mai bun timp al zilei (11,6 s) și și-a depășit net adversarii. El a fost urmat în clasament de Fl. Negoescu, Dan Popovici și Ion Florea. Eliminarea: 1. D. KNORNSCHILD, 2. V. Schönfeld, 3. V. Burlacu, 4. P. Soare.

Astăzi, de la ora 9,30, pe velodromul Dinamo, în ziua a II-a: viteză (turneu), cursă italiană și cursă cu adițiune de puncte.

În viraj, în plină viteză. Aspect din întrecerile de ieri

SPORTUL Magazin

SÎNTĂMĂRIA VÎNĂTOREASCĂ

Dacă toate Mările de pe la noi își așteaptă cu nerăbdare „onomastica", apoi mai abitir decît toate așteaptă vînătorii să vină Sîntămăria. Atunci e 15 august, atunci „se deschide" vînătoarea la prepelițe, la rațe și giște sălbatice... Atunci și după aceea, pe aripile vîntului rece din nord, vin, în valuri succesive, zi și noapte, milioane de păsări călătoare. Începe marele pasaj de toamnă. Incep marile vînători de pasaj! Zburătoare de tot felul se scurg peste țara noastră, spre miazăzi. Dar poposesc o vreme și la noi, adăugîndu-se celor care au rămas încă din primăvară să scoată pui și să-i crească pe plaiurile noastre. Popasul lor e mai scurt sau mai lung, după specie și în funcție de condițiile meteorologice.

Evenimentul în perspectivă a generat îndelungi și febrile pregătiri din partea vînătorilor: milioane de cartușe cu alice au ieșit din magazinele de specialitate, mii de prieteni au fost restabilite (între cei cu ciini de vînătoare și cei fără, între cei „cu mașină" și cei fără, între „rătari" consacrați și cei care nu împușcă niciodată nimic etc.), au fost curățite, șterse, lustruite armele de vînătoare, a fost revizuit echipamentul, au fost făcute planuri peste planuri și pronosticuri peste pronosticuri...

Vine 15 august!

★

In zori de zi, vînătorul solitar pășește rar prin lucerniera înrourată. Picioarele-i sînt ude pînă la genunchi. Dar lui nici că-i pasă! Urmărește atent cum țese lucerna ca o suveică bunul lui prieten Lord, cîinele. Iată! Lord a încremenit! Cu o labă ridicată, cu coada întinsă și țeapănă. Dacă nu i-ar fremăta nările ai zice că-i o admirabilă operă executată în marmură. Dar nările îl trădează.

— Pil! ordonă vînătorul. Și cîinele țîșnește înainte, prepelița saltă dolofană în zbor greoi și drept. O urmărește cîntecul puștii, iar pasărea își curmă zborul și cade bufnind, sau se duce sănătoasă. In primul caz, Lord o aportează cuminte, o depune la picioarele vînătorului și-l privește pe acesta cu mulțumire și admirație; în al doilea caz, cîinele caută în zadar pasărea și se înapoiază, iar vînătorul evită privirea cîinelui...

Imaginile acestea sînt din anul trecut. Dar, iar vine 15 august!

★

Barca lunecă silențios pe oglinda apei și mărunțește aurul pe care-l așternuse pe baltă soarele apunînd. S-a oprit într-un pîlc de stuf. Și, în vreme ce scrutează cele patru zări, ei afurisește în șoaptă cele mai nesuferite ființe de pe fața pămîntului — țînțarii. Îl înțeapă peste tot: pe frunte, pe obraji, pe nas, pe gît și în rest, chiar prin cămașă! Îi zumzăie în urechi și-i joacă în fața ochilor. Nu mai știe ce-i: rață la 30 m în față sau țînțar la 10 cm?!

Dar, la primul șuier metalic de aripi de rață (în zbor lansat pînă la 120 km/h!) epoleză fulgerător și trage în aceeași clipă. Rața a căzut, bufnind sur l pe apă. De aici încolo nici un țînțar, cît ar fi ei de mare, nu-i mai stinghерește pînda și mișcările! Alt șuier metalic, altă epolare și pușca bubuie de două ori, rapid. Cad două rațe. Rar și frumos dubleu la rațe. Dar bucuria lui e umbrită de lipsa unui martor. Cine-i va crede că a fost chiar așa? Dar se bucură apoi de lipsa unui martor, cînd el trage foc după foc și nu mai cade nici o rață...

S-a întunecat de-a binelea. Vînătorul a revenit la mal. E ud și plin de noroi din cap pînă-n picioare, dar nu-i pasă. Că dacă i-ar păsa, ar scurta ei drumul către casă. Dar nu. Dimpotrivă! Cu cît e-s mai multe rațele la ciorchinar, cu atît sînt mai multe străzile ori uliței pe care trebuie să cotească vînătorul pînă acasă!

Acestea s-au întîmplat în august trecut. Dar iată că vine din nou 15 august!...

Ilie CARCIU

După o fructuoasă partidă de vînătoare la giște și rațe sălbatice

Convorbiri cu domnul Gore

O CONCLUZIE CARE SE IMPUNE DE LA SINE

— Au trecut zilele, au trecut săptămînile, va trece curînd luna — zic eu amărît — dar îmi este cu neputință să uit că la ultimele campionate internaționale de atletism (Poiana Brașov) echipa noastră, adică (subliniez împreună cu toți consternații) gazdele, s-a înfățișat într-atîta de pipernicit la alergările de fond, încît n-a izbutit să prezinte nici măcar un singur concurent la 10 000 m.

— Da, da, face dl. Gore, iată, într-adevăr, o problemă de fond a atletismului nostru.

PERSPECTIVE FRUMOASE

— Se pare că Andrei, portarul de rezervă al Rapidului, vrea să se transfere într-altă parte.

— De ce? — se miră dl. Gore.

— Pentru că în ultima vreme a jucat foarte puțin. Dacă nu chiar prea puțin. Informația am receptat-o dintr-o declarație a lui Valentin Stănescu, antrenorul echipei. „Andrei — spunea el — vrea să plece pentru că n-a jucat decît 245 de minute, cît a fost suspendat Răducanu" (adică — precizăm noi — portarul titular, din pricina cîtorva scandaluri pe teren).

— Am impresia că Andrei e pe cale a săvîrși o greșeală, comentează dl. Gore. Tocmai acum să plece? Tocmai acum? Spune-i te rog, din parte-mi, dacă-l vezi, să nu care cumva să facă pasul acesta. Dimpotrivă: să se antreneze cîncen, să țină regim sever, să-și păstreze forma zi și noapte. Pentru că, ținînd seama de violența mereu în creștere pe stadioane și de suspendările lesne previzibile (eu pronostichez, pe baza calculului probabilităților, un spor de 38,5 la sută de jucători suspendați în campionatul 1968—1969 în comparație cu 1967—1968) băiatul are perspective să joace în toamnă circa 850—900 minute de fotbal...*).

VOCAȚIE ETERNĂ

— Așadar, organizatorii Olimpiadei din Mexic au admis, pentru prima oară în istoria jocurilor, ca fetele să poată participa la probele de tir. Ce părere ai, domnule Gore, despre această măsură?

— O părere excelentă — răspunde gazda, călătorind două secunde în tinerețea lui dintîi. Excelentă... Mă și surprinde, de altminteri, faptul că decizia a fost adoptată cu asemenea întîrziere. Pentru că — e doar știut de toată lumea — femeile își ating ținta indeobște cu incomparabil mai mare precizie decît bărbații.

p. conf.
Al. MIRODAN

*) Convorbirea relatată mai sus a avut loc acum cîteva zile, luni sau marți, dacă-mi amintesc cu precizie.

Tîrziu... Deoarece, încercînd să transmit persoanei în cauză mesajul d-lui Gore, am aflat că portarul rapidist săvîrșise între timp pasul rîvnit, mutîndu-se la Steaua.

VOLEIUL — PE PRIMUL LOC, CA DURATĂ, LA J.O.

Știind că festivitatea deschiderii J.O. va avea loc la 12 octombrie, iar închiderea la 27 octombrie, se poate lesne socoti cîte zile vor dura competițiile olimpice de la Ciudad de Mexico. Mai dificil a fost să se stabilească durata în ore a întrecerilor. Pentru satisfacerea acestei curiozități a fost solicitat ajutorul calculatoarelor electronice. Și, iată răspunsul acestora. In total, competițiile olimpice vor acoperi un timp de 1251 de ore și 55 minute! Din acestea, „partea leului" aparține voleiului, ale cărui meciuri vor ocupa 146 ore din program. Dacă nu mai mult! Atletismul va dura 58 ore, iar înotul 82 ore și 10 minute. Cea mai scurtă desfășurare — 19 ore — o vor avea probele de canotaj.

Duminicile unui nesportiv

Al. C.

Cu aceste inițiale își semnează cronicile sportive confratele meu Alexandru Căpraru în **Tribuna**. Revista clujeană e un organ de cultură, de artă și literatură, nu numai fiindcă scrie așa pe frontispiciul ei, ci și fiindcă articolele pe care le publică sînt scrise cu ardoarea unor oameni de condei ce se mistuie pe rugul indeteniciilor spirituale. Cu noroc schimbător, firește, dar cu aceeași onestă încredere în ceea ce săvîrșesc. Am scris și eu în coloanele ei, despre muzică și literatură, ani în șir, astfel că-i știu pe toți redactorii și pe mulți dintre colaboratorii permanenți sau ocazionali ai publicației. Cînd s-a hotărît înființarea unei rubrici de sport, nimeni n-a socotit că ar fi o scădere, vezi Doamne, a prestigiului înfeabil al culturii. Dimpotrivă: au fost toți de părerea că se săvîrșește un autentic act de cultură. Mai ales că rubrica îi fusese încredințată unui om de cultură.

Om de cultură, fără nimic din vagul cu care atributul s-a încărcat — și nu numai din vina celor cărora li se cuvenea! — așa e Alexandru Căpraru. Îl urmăresc de mult, adică de peste două decenii, de cînd scria versuri frumoase pe băncile liceului. Mi le citea, și-mi plăceau pentru melancolia lor visătoare, pentru metafora lor inedită, pentru inteligența care nu înceta să scapere într-însele nici cînd le copleșea borangicul nostalgiei. Odată i le-am dus lui Lucian Blaga, și poetul a avut cuvinte de prețuire sinceră pentru acest tumultuos poet tînăr.

Fiindcă Alexandru Căpraru e poet. Cele două volume de versuri ale sale s-au bucurat de interesul și aprecierea nu numai ale criticilor, ci și ale cititorilor de poezie — ceea ce e, oricum, mai greu. Notele, articolele, cronicile literare, studiile sale, dintre care numai o foarte mică parte sînt strînse în volum, le urmăresc mulți, cu satisfacția de a descoperi în ele un spirit viu, avid de frumos, convins de rostul important al literaturii în preocupările contemporane. Cu toate acestea, nu l-a speriat gîndul că o rubrică sportivă îl va îndepărta cumva de cultură. Ba chiar a mărturisit că ea îi sporește și multiplică relațiile cu cultura. Pentru că Alexandru Căpraru judecă sportul așa cum este el în realitate: un aspect al culturii omului zilelor noastre. Ajunge să-i citești o cronică, spre a-ți da seama că el analizează, cîntărește, trage concluziile cu maximă seriozitate din competițiile la ordinea zilei, critică și apreciază cu egală obiectivitate, convins că sportul — oricare ar fi el — îmbogățește viața, îi împrumută mai multă sprinteneală, mai multă vigoare, mai multă culoare.

Dacă m-am oprit în această duminică la Al. C., n-am făcut-o numai fiindcă îmi place condeiul său viu, ci și fiindcă doream să întreb: în timp ce poetul Căpraru scrie despre sport, cîți dintre sportivii noștri i-au citit versurile?

Nu s-ăude?

George SBARCEA

EXEMPLU DE PERSEVERENȚĂ

Deși reușise să parcurgă 110 metri garduri în 13,9 secunde, rezultat de valoare internațională, atletul sovietic Viaceslav Skomorokov s-a văzut nevoit să renunțe la această probă. Motivul? „Cel de-al 11-lea obstacol", cum au denumit ziariștii boala de care suferă Viaceslav: surditatea. Într-o probă atît de scurtă, startul rapid este decisiv, iar Skomorokov nu poate beneficia de acest atu. Nevrînd însă să abandoneze definitiv atletismul, el a început să se antreneze pentru 400 metri garduri, realizînd în scurtă vreme 50,1 secunde. Cu această performanță, Viaceslav Skomorokov și-a asigurat calificarea pentru J.O. din Mexic, avînd șanse să se numere printre finaliști.

Un român medaliat la C.M. de lansetă

Știați că se poate cîștiga medalii la o competiție a pescarilor sportivi, fără să prinzi vreun pește? Da, și anume la întrecerile de lansetă, unde concurenții își măsoară dibăcia nu pe malul apelor, prinzînd pești cît mai mulți și cît mai mari, ci pe stadioane în aruncarea, la distanță și precizie, a greutății (o sferă de metal de cîteva grame, la capătul firului de nylon) și a muștei (muscă artificială, cu care se pescuiesc unele specii de pești răpitori).

La o asemenea competiție de lansetă, a VIII-a ediție a campionatelor mondiale, pescarul sportiv român, **Svetozar Latco** (Filiala A.G.V.P.S. Arad), a cucerit o medalie de argint la una din cele mai dificile probe: greutate — precizie (7,5 gr). Performanța undițarului arădean este deosebit de valoroasă, fiind vorba de prima medalie de argint cucerită de un pescar sportiv din țara noastră la „mondialele" de lansetă.

Printre medaliatele ediției din 1968 a C. M. de lansetă, care s-a desfășurat în zilele de 1—5 august la Güstrow (R.D. Germană), se numără echipele: **Ungariei (aur), R. D. Germane (argint), Bulgariei (bronz) la hexatlon; Gyorgy Varga (Ungaria) — aur — individual la hexatlon; P. Francke (R.D.G.) — aur la proba de muscă — precizie (100 p): Fr. Schrecke (Elveția) 2 medalii de aur — la greutate — precizie cu 100 p** (la aceeași probă **S. Latco**, din echipa României, argint cu 98 p) și muscă — distanță (62,86 m). Amintim că dintre concurenții noștri cea mai lungă aruncare a avut-o clujeanul V. Porjod — 48,15 m.

Pe canalul Szymonski de lîngă Gizycko, în regiunea lacurilor Mazuriene (Polonia), a avut loc, nu de mult, un concurs internațional de pescuit la care au luat parte 27 de maeștri ai undiței din Bulgaria, Cehoslovacia, R.D. Germană, Iugoslavia, R.S.S. Lituaniană, Polonia, România și Ungaria. Primul s-a clasat un reprezentant al țării gazdă, Alfred Samet din Gdansk. Iată-l în fotografie pe reprezentantul țării noastre, Alexandru Vegh, la locul de concurs.

PE MELEAGURILE NATALE

Îl vedeți? — ne spune fostul pugilist Mihail Fulea — *acesta-i Gheorghe Covaci, boxerul care lovea scurt, dur și repetat, în avalanșă. Cu el am plecat spre Franța, cu boccelele noastre de flăcăi ce luam viața pieptiș, — o, e mult de atunci, o viață. Era prin anul 1931...*

Covaci a rămas printre francezi, întemeindu-și acolo o familie; profesional, stilul, curajul și forța loviturilor sale i-au deschis un drum în ringul francez din deceniul al patrulea. Eu am renunțat la mirajul francez; la București, în Griviței, mă aștepta Floricel, care mi-a devenit cel mai apropiat îndrumător în box și cea mai devotată tovarășă în viață.

Acum, după 37 de ani, iată-l pe Covaci din nou printre ai săi — acolo de unde a plecat, în patria natală.

— *Drumul meu în box — și prin el în viață, aș putea adăuga* — ne spune Covaci, *începe în anul 1925, într-o încăpere din Fundătura Gherase nr. 5, undeva prin Banu Manta, unde era improvizată o sală de box la care l-am cunoscut pe maestrul Umberto Lanceă. M-a pus în fața unui tînăr de seama și dimensiunile mele, ne-a încredințat două perechi de mănuși de box și ne-a dat o singură dispoziție: „acum, să vă bateți, așa după cum știe fiecare dintre voi, timp de un sfert de oră".*

S-a retras într-un colț și și-a strunit cronometrul.

După un sfert de oră, mi-a spus: „Tu poți deveni boxer, ai aptitudini; dar trebuie să urci o mie de trepte pînă la cer. Și, să știi că nu e vorba de trepte înălțate de alții, ci așezate și făurite de tine însuți. Și, cînd vei ajunge la penultima treaptă, ține bine minte ce-ți spun acum: dacă nu mănînci în fiecare zi, dacă nu ești prudent ca o panteră ce-și apără puii, dar în același timp cutezător pînă la vitejie, te prăvălești de-acolo, de sus, împreună cu treptele, nouă sute nouăzeci și nouă, și a doua zi, dacă iubești cu adevărat boxul și crezi în el, începi iar să făurești trepte, le așezi și încerci să le urci. Dar nu dintr-o dată, ci așa, una cîte una, și, firește, muncind în fiecare zi, căci boxul nu-i sport de duminică. Acesta-i boxul... te prinzi să încerci să devii boxer?"

— *Mă voi strădui, maestre...*

Și astfel, iată-mă, cu un palmares de 112 meciuri (din care n-am pierdut nici unul prin k.o.), evoluînd în mai toate capitalele europene și chiar în Africa.

— Din tot ce a dat boxul românesc ringului mondial, pe cine-l socotiți drept cel mai bun produs?

— *Incontestabil că pe Toma Aurel. În ceea ce îl privește pe Lucian Popescu, acesta are meritul de a fi făcut să se vorbească despre România, într-un timp cînd privirile lumii sportive nu ajunseseră încă să străpungă depărtările geografice, pînă la noi.*

— Ce părere aveți despre boxul mondial, la ora actuală?

— *Socot că e în declin față de cel din trecut, din anii mei. Cred că goana după crearea unor idoli de conjunctură, care să determine atragerea maselor de spectatori-plătitori, este marea racilă care viciază calitatea boxului.*

— Cum e privit boxul în Franța, în contextul mișcării sportive generale?

— *La justa lui semnificație. Boxul, pe lîngă că dezvoltă reflexele, spiritul de luptă și, firește, cel de apărare — căci esențialul e să dai cît mai mulți și să te aperi, să nu primești — contribuie la formarea unui om curajos, hotărît, încrezător în forțele sale.*

— Ce-ați vrea să ne spuneți, în încheiere, ce îndemn ați adresa tineretului nostru sportiv, mai ales boxerilor?

— *Să fie demni de condițiile pe care țara românească le-a creat mișcării sportive și să lupte ca tricolorul român să fie respectat pe stadioanele lumii, astfel după cum e prețuit în știință, în artă, în industrie și în economie.*

Nu uit de unde am plecat — știți, eu trăiesc la Paris, unde muncesc ca pilot-recepționer la uzina de automobile Panhard, astfel că ființa mea e acolo, sub cerul Franței, dar inima mea bate la București, cugetul meu e românesc. Nu sînt eu oare Gheorghe Covaci, fiul potcovarului din Basarab, fost de multe ori campionul de box al României?

...Și mîna vînjoasă a pugilistului stîlcește, cu o mișcare stîngace, ce s-a vrut totuși neobservată, o lacrimă care se furișa dintre genele protejate de arcada bătătorită de pumni...

V. FIROIU

RĂSPUNDE Ion Poștașu

NICU ȘCARLAT, IAȘI. Parodiile — mai ales după Topîrceanu — nu sînt o treabă ușoară.

V-ați asumat o sarcină care, evident, vă depășește. Cît privește termenul fixat de dv. pentru apariția poeziei — 11 august — ei, firește, nici nu se mai pune. Și nu este necesar un alt termen, ci o altă poezie!

ILIE PĂDUREANU, HUNEDOARA. Cea mai bună performanță a Steagului roșu în campionat? În nici un caz cea din sezonul trecut! Lăsînd la o parte glumele amărui, să vă dau răspunsul: în ediția 1959—1960: locul 2! În această ediție a campionatului, stegarii n-au cunoscut înfrîngerea timp de 15 etape! Abia în al 16-lea meci au pierdut la mare luptă, cu 2—1, la București, în fața echipei C.C.A. Unde sînt zăpezile de altădată?...

TH. MICALACEANU, GIULVAZ. Înclin să vă dau dreptate. Vagonul nu prea se „trage" din AMEFA. Echipa are o dată de naștere mai apropiată, arborele ei genealogic pornind de la Astra-vagoane. În schimb, cei de la Petrolul, începînd să... numere din 1952, cînd echipa s-a mutat la Ploiești, au șters cu buretele întreaga istorie a acestei formații, ignorînd în felul acesta și titlul de campioană a țării cucerit în ediția 1929—1930 de un strămoș al ei: Juventus.

IOSIF DETTICH, DETA. „Aș avea o mică rugăminte: trimiteți-mi toate grupele preliminarii ale C.M. de fotbal din 1966 și toate rezultatele înregistrate. De asemenea, și grupele preliminarii pentru C.M. din 1970 și meciurile jucate pînă în prezent în aceste grupe. V-ați rămîne foarte îndatorat". Cred și eu! Dar ce fel de statistician sînteți, dacă îmi cereți mie un sac de date? Vă rog să nu vă supărați, dar timpul nu-mi permite să rezolv astfel de cereri. Doar în cazul cînd mi-aș lua un concediu fără plată de la ziar!

GEORGE CAZACU, BUCUREȘTI. Cu Farul este aceeași poveste ca și cu Vagonul și Petrolul. Echipa constănțeană și-a sărbătorit, recent, 10 ani de existență. Dar să nu existe nici o legătură de rudenie între Farul și... Locomotiva Constanța, care în 1955 juca în divizia A? Echipele noastre nu stau prea bine cu istoria. Cu fotbalul cu atît mai puțin!

I. VALMER, BUCUREȘTI. L-ați remarcat pe tînărul polcist Adrian Nastasiu. Să știți că nu numai dv. Puștiul — îmi permit să-i spun așa, la cei 17 ani pe care îi are — a și fost selecționat, de altfel, în lotul național de juniori. De pe acum, el se arată a fi un specialist al loviturilor de la 4 metri. Mi-e teamă însă să nu-și piardă specialitatea, în clipa cînd va deveni senior! Cu cellalți, așa s-a întîmplat. M-ați întrebat unde joacă: la Dinamo București.

ARISTIDE TROCA, GIURGIU. Palmaresul întîlnirilor din campionat, dintre Rapid și Petrolul,

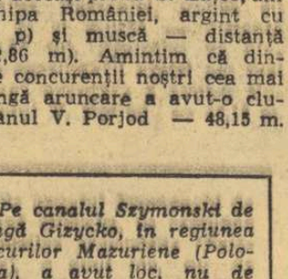

este favorabil feroviarilor, învingători în 13 din cele 32 de meciuri susținute pînă acum. Și Petrolul a obținut destule victorii — 9 — celelalte 10 întîlniri terminîndu-se la egalitate. În returul campionatului 1962—63, Rapid a învins pe Petrolul cu 6—1. Două luni mai tîrziu începea un nou campionat și, tot la București, pe „23 August", Rapid pierdea cu 6—0 în fața Petrolului! Alte amănunte: Rapid a jucat de două ori în „B" (1952 și 1955), iar Petrolul o singură dată: în 1953.

Ilustrații: N. CLAUDIU

Vi le oferă I.D.F. București prin unitățile sale

IOSIF PETSCHOVSKI: „Cele mai bune urări tuturor fotbaliștilor români!“

Îi stă bine Aradului în straie de nouă capitală de județ. Nu-i un oraș tocmai modern, dar se sprijină pe o industrie puternică. Iar dacă ții cu tot dinadinsul să-i descoperi atmosfera patriarhală, nu-i nevoie neapărat să-ți oprești privirea la rastelurile de biciclete de pe bulevardele centrale. Un oraș cu tradiție, în care Eminescu a făcut pe sufleurul, iar Liszt a concertat la pian. Un oraș cu tradiție sportivă. E suficient să-l amintești pe înflăcăratul Iosif Sîrbuț și e gata să-ți demonstreze cu acte că primul meci de fotbal din România aici a avut loc (1899), că prima bicicletă de lemn din țară aici a fost încălecată, că de fapt Vagonul e bine să-și păstreze titulatura pentru că acesta a fost numele primei echipe muncitorești din oraș (1909), și așa mai departe. Orașul acesta stăpînește fotbalul și e stăpînit de el. Două echipe în divizia A, o campioană națională de juniori, altă în divizia B, în așa fel încît orașul a rămas fără nici o echipă în divizia C!

Și-apoi, în acest oraș trăiește un mare jucător de fotbal, o glorie a sportului european: IOSIF PETSCHOVSKI. Cînd am intrat în vilișoara din str. 9 Mai nr. 15, de pe canapeaua din salon m-a întîmpinat, bucuros, surîzînd: „Ai venit să-l vezi pe bătrînul Ceala?“

Porecla asta i-am dat-o noi copiii, pe vremuri. În argoul local, ceala însemna vieleanul, cel ce știe să te păcălească, fără să-i poți sufla vreodată mingea. Îi purtăm respect magistralului minuitor de balon, încă de pe atunci.

— De ce, bătrînul? — întreb intrigat.

— Ai dreptate, la 47 de ani ar trebui să mă socotesc încă tînăr. Mă uit la figura lui, puțin slăbită. Suferă de un ictер mecanic. Scot din buzunar o veche tăietură de ziar: „Să nu crezi că numai tu ești galben...“. Zîmbește cere ochelarii de pe masă și citește cu nesaț hîrtia îngălbenită de vreme. Cronica unui meci de pitici din 1937. Figurăm în aceeași formație, un half-centru care a devenit celebru, un inter stînga care s-a ratat ca fotbalist. Silabisește, oftînd: „Monjak, Talci, Munteanu...“.

— Știam că-ți va face plăcere, zic. Fotbalul a fost viața ta.

— Fotbalul a fost soarta mea, zice. Poate de aceea sînt astăzi bolnav.

— Nu-i adevărat, îi întrerup grăbit. Cred că dacă tie nu ți s-ar fi dat voie să joci fotbal, ai fi luat-o razna peste cîmp și-ai fi gonit și te-ai fi dat tumba, numai să cheltuiești energia din tine, vitalitatea asta care te făcea irezistibil pe teren.

I-au plăcut, pe semne, cuvintele mele, căci a început să strige, să fluiere, doar s-o auzi pînă în bucătărie.

— Mămică, mai avem ceva tare să oferim?

— Tie parcă nu-ți plăceau băuturile? — îi întreb.

— N-am băut niciodată de dragul băuturii. Știi bine că am fost băiat cuminte. M-am însurat la 20 de ani, am dus o viață de familie normală. Altfel cum crezi că aș mai fi fost selecționat și la „bătrînețe“ în lotul național? Cine a mai reușit așa ceva? Spune?

Am vrut să zic Stanley Matthews, dar mi-am amintit de profesorul care, cînd știam foarte bine lecția, nu ne dădea 10 pentru că nota maximă se cuvenea doar lui Dumnezeu.

În clipa aceea a băgat capul pe ușă băiatul cel mare — care va juca în acest sezon la Cugir. Voia să mai tempereze locvacitatea tatălui.

— Nu ești mîndru de băieții tăi? — întreb.

— Nu i-am tratat niciodată ca pe copiii mei, ci ca pe niște camarazi. Nu i-am dădăcit, nu i-am sfătuit, ci doar le-am spus: puteți face în viață orice, fotbal sau oricare altă meserie, dar să faceți bine și cu fruntea sus. Unul e stomatolog, celălalt strungar. Dar fotbal tot joacă. Le-am adus ghete Adidas, cum eu n-am avut niciodată. Cel mic, Vasile, vine și plînge la mine cînd nu-l bagă antrenorii în formație. I-am spus să nu vină la mine cu astfel de vorbe.

— Tie nu ți s-a întîmplat niciodată? — întreb.

— Ba da. Cu ani în urmă, la I.T.A., era antrenor domnul Blum, un om sever, dar politicos, care ne vorbea cu dumneavoastră. Am fost obraznic într-o zi, în cabină, iar cînd toată lumea a început să se echipeze pentru meci, el s-a îndreptat spre mine și mi-a spus: „Vă mulțumesc. De serviciile dumneavoastră astăzi nu avem nevoie“. Nu mi-a venit să cred. Eu să nu joc? Nu exista pedeapsă mai mare pe lume. Am rămas ultimul în cabină, am început să plîng. Pe urmă am luat o mînge și am pornit să o bat într-un zid de unul singur.

— Alte timpuri — zic, cu o undă de nostalgie, poate nemeritată și totdeauna exagerată.

— Da, da — reia el. Eu am fost generația de sacrificiu a fotbalului românesc. Tot ce au băieții ăștia azi, în tot ce se lăfăie fotbaliștii, o parte mi se datorează mie. Mi s-a spus că am gură mare, că sînt circotaș. Eu nu voiam decît ce ni se cuvine. Tîn minte, imediat după război, la echipa națională, ni se dădură niște maiouri care nu ne ajungeau nici pînă la buric. Eu am spus: mie să-mi dați tricou de fotbalist, nu maiou, eu sînt fotbalist.

Pronunță acest din urmă cuvînt cu atîta energie, și-i lucesc ochii în sclipiri arginții, și dă din mîini, bătînd cu palma peste pătura de tweed. Fotbalul e viața lui, fără nici o îndoială. Și dacă titlul de „Monsieur Football“ nu s-ar acorda frivol, pe criterii de moment, el l-ar merita cu prisosință.

— Dar băieții? — revin.

Închide ochii o clipă, îmi cere un pahar cu apă, soarbe încet și spune, parcă oftind:

— Știi de ce nu vor fi niciodată mari? Pentru că-i cheamă Petschovski!

Are dreptate. Oricum ar juca băieții aceștia, totdeauna spectatorii vor spune: da, dar tatăl lor, ehei...

Schimb vorba, întreb dacă citește presa.

— O mănînc, zilnic. Numai aud pe poștaș cum aruncă pachetul pe fereastră și strig pe soție să-mi dea ziarele. Citesc pînă la ultima literă, pînă la numărul de telefon al administrației. Dar lumea m-a uitat.

— Nu-i adevărat, protestez. Știi bine că toată lumea te admiră. Probabil că părerea mea nu-ți ajunge, dar eu te socotesc cel mai mare jucător pe care l-a avut țara noastră.

— Pentru că am jucat cu tine la Chinezul? — întreabă zîmbind cu satisfacție.

— Poate...

A venit vremea despărțirii. L-am obosit destul. M-a rugat să transmit tuturor fotbaliștilor români, foștilor lui colegi și celor mai tineri pe care nu-i cunoaște, dar care probabil îi cunosc pe ei, cele mai bune urări în ziua reluării campionatului. I-am întors urările, dorindu-i sănătate și clipa aceea, pe care o visează mereu, cînd va ieși din nou pe tăpșanul din fața casei și copiii din cartier îi vor spune iar: „hai să ne jucăm, Ceala baci, cu mingea aia cu pătrățele negre și albe“...

Afară, în stradă, cerul e întunecat, dar nu poate cerne nici o picătură.

Victor BĂNCIULESCU

NE-A SCRIS ION IONESCU...

La redacție a sosit un plic voluminos. Ne-am uitat pe verso. După inițialele I. I., am citit adresa expeditorului: 51 Aachen, Adalbert Stein Weg 99. Era limpede că nu putea fi vorba decît de Puiu Ionescu, proaspăta achiziție a clubului vest-german Alemannia Aachen.

Am deschis plicul și, alături de cele patru pagini scrise mărunt, am găsit o adevărată colecție de fotografii și tăieturi din presa vest-germană. În unanimitate, ziarele din localitate, ca și din alte orașe, elogiau debutul strălucit pe care Ionescu l-a avut în meciul cu Arsenal, precum și evoluția acestuia în celelalte partide amicale. Dar înainte de a cita fragmente din aceste cronici și articole, să dăm cuvîntul expeditorului scrisorii.

„Fiind primul jucător român care evoluează într-o echipă străină în anii de după ultimul război, bănuiesc că relatările mele (pe care le doresc a fi periodice) interesează atît pe foștii mei colegi, cît și pe toți iubitorii de fotbal din România. Joc într-o echipă profesionistă, într-o țară cu un fotbal avansat și, de aceea, cred că observațiile mele privind felul în care se pregătesc jucătorii, modul în care ei abordează meciurile vor fi pentru foștii mei colegi un bun prilej de învățăminte. În ce mă privește, vreau să fiu un bun exemplu și să reprezint cît mai bine fotbalul românesc. Pentru început, cred că am reușit acest lucru. În cîteva cuvinte, vă voi descrie primul meci pe care l-am susținut aici, cu Arsenal Londra.

Partida s-a desfășurat pe stadionul Tivoli din localitate, feeric luminat. Fără îndoială, am fost foarte emoționat. Aveam și motive. Înainte de meci, reprezentanții Ambasadei Republicii Socialiste România din R.F. a Germaniei mi-au oferit un buchet de flori, pe care le-am împărțit cu coechipierii mei. Gestul a avut un mare ecou și lumea parcă uitase de căpitanul echipei Martinelli, care își susținea cel de al 700-lea meci la Alemannia!

Începe jocul. În primele minute reiau cu capul o centrare a lui Teubruk și mingea trece milimetric lîngă bară! Emoțiile îmi mai trecuseră! Apărarea noastră începe însă să intre în derută și englezii deschid scorul, ăvînd apoi și o „bară“. Din minutul 20, atacăm noi. Fac cîteva driblinguri cu efect și primesc aplauze. În min. 36 sînt faultat în careu în poziție de gol. Execut penaltiul cu fentă, portarul englez se aruncă în stînga și balonul intră în dreapta: 1—1. Mi-am revenit complet. Acum eram sigur că vom cîștiga. Cinci minute înainte de sfîrșitul primei reprize îl deschid pe Gronen, și acesta înscrie. După pauză, oaspeții egalează prin Jenkins, iar în min. 78 marchez golul victoriei: alerg cu trei adversari în spate și caut să mă demarc în așteptarea pasei decisive. Sînt pe linia de 16, cu spatele spre poartă în momentul cînd primesc mingea! o stopez și, din întoarcere, șutez în colțul lung, sub portar. Mi-am adus aminte de un meci cu Jiul Petroșeni, cînd am marcat un gol identic. În continuare, în aclamațiile publicului, am făcut un spectacol care mi-a amintit de cuplul Ionescu—Dumitriu (în zilele bune)! După meci, am fost pur și simplu asaltat de sute de suporteri, reporteri. Am primit apoi zilnic scrisori de la primii simpatizanți. Acum mă grăbesc să închei, pentru că nu peste mult începe meciul cu Eindhoven“ (n.r. **Pregătindu-se pentru campionat, Alemannia a susținut cîte un meci la două zile!**).

Și acum, iată cîteva citate din presa vest-germană, care elogiază strălucitul debut al jucătorului român:

„Atacantul vedetă Ionescu a înscris la premieră două goluri“, își intitulează cronica ziarul „AACHENER ZEITUNG“. În continuare, Jupp Custos, autorul articolului, scrie: **„Încă de la început, prin gestul său colegial, demonstrat prin împărțirea florilor, Ionescu și-a cîștigat simpatia publicului. Dar apoi, prin felul în care a manevrat balonul, prin plasamentul său inteligent și prin întreaga ținută, ca să nu mai vorbim de golurile sale, Ionescu a dovedit că este un jucător de clasă deosebită“.**

Împărțirea crizantemelor cu noii săi colegi a lăsat o t presie de neuitat...

„WESTDEUTSCHLANDS GROSSE SPORTZEITUNG“ sub titlul **„Ionescu ne-a fe mecat“** scrie: **„Românul es un excelent tehnician și poa fi considerat prin debutul s dirijorul atacului alemann** „BILD ZEITUNG“ din Kö publică o declarație a d-l Leo Führen — președinte clubului Alemannia: **„Ionesc nu știe numai să înscrie g luri, dar și ca om este cu devărat un băiat fermecător**

În încheierea scrisorii, Pui Ionescu ne-a promis alte re latări periodice, cu rugămin tea de a-l informa și noi des pre desfășurarea campionatu lui și îndeosebi despre com portarea echipei Rapid.

I. O.

Stürmer-Star Ionescu schoß bei Premiere gleich zwei Tore

Alemannia Aachen schlägt Arsenal London verdient mit 3:2 (2:1)

În facsimil: „Atacantul vedetă Ionescu a înscris la premieră două goluri“ (Aachener Zeitung)

Celui (fotbalist) care (dez)minte

Eu știu c-ai să mă-nșeli chiar mîine...
Dar fiindcă azi joci de minune,
Am să te iert —
E vechi păcatul
Și nu ești primul care-apune!...

În cinstea ta,
Cea mai vedetă din juniorii-acei de ieri,
S-au scris articole măiastre vreo .. două ierni și primăveri,

Orașul te-a primit cu fală
Și bloc —
Și ... universitate —
Și nelipsit erai din totul ce tot pleca-n străinătate,
Iar pe la club, ce prețuire: de dragul tău au fost dați jos

Trei antrenori cu competență
Și-un președinte serios!

Dar iată, se apropie meciul,
E ora cînd noi, microbiștii;
Sorbim otrava ceea dulce care-o oferă... fotbaliștii...
Deci vino,
Vino și pătrunde pe stadion cu frenezie
Și fugi, driblează, fă trei fente,
Ratează, dar cu... măiestrie
Și spune-mi:
Dintre cîți aurăi norocul să te vadă-n joc,
Cîți au murit
Și cîți blesteamă de-a nu-ți fi dat... transfer pe loc?

Eu știu c-ai să mă-nșeli chiar mîine...
Dar fiindcă azi joci de minune,
Am să te iert —
E vechi păcatul
Și nu ești primul care-apune!...

Deci nu-ți cer iarăși declarații, promisiuni,
Nu-ți cer să-mi spui
Nimic din ce-ai spus în ședințe și tot ce n-ai spus nimănui.
Și nu-ți cer traiul cel de pustnic, cu lapte, somn,
În maniera
Ce-a folosit-o la Milano un oarecare... Don Herrera;
Vreau doar să-mi dai un pic speranța
Că nu ești un artist de-o seară
Și nu te joci cu-atîtea inimi ce-atît de lesne se-nfioară!

O, dac-ai vrea să fii acela
Care nu minte, ci... confirmă,
Din trei cununi de laur verde fi-aș încropi nestinsă firmă!
Vei fi stimat ca și... Ulise,
Simpatizat ca un... Apollo,
Vei căpăta aceeași faimă ca... Zeus,
Sau chiar... Boby Solo!
Trei cronicari
În trei gazete
Vor declara, plini de avînt:
— Iată pe-acel care promite și chiar... se ține de cuvînt!

Nelu MARIAN

Știați că...

...Petrolul a purtat șapte denumiri de-a lungul anilor? Iată-le: Romcomit, Juventus, Distribuția, Partizanul, Energia, Flacăra și ...Petrolul.

...Ilie Greavu, cel mai vechi jucător al Rapidului, a împlinit la 9 iulie, 31 de ani? El este originar din Sibiu și a debutat — la vîrsta de 9 ani! în echipa de pitici a echipei Progresul Sibiu.

...Cei mai înalți jucători din divizia A sînt Stocker (Jiul) și Haidu (Steaua)? Înălțimea lor: 1,90 m.

...acum cîțiva ani, într-un meci Dinamo București—Universitatea Craiova, fotbaliștii din Capitală au deschis scorul după 12... secunde de la începerea partidei?

...Gheorghe Constantin împlinește, la 14 decembrie, 36 de ani?

...recordul selecționărilor în echipa noastră națională continuă să-l dețină Bodola? 48 de selecționări.

...Dobrin a debutat ca jucător de divizia A la 15 ani și jumătate?

...Florin Voinea, înainte de a purta culorile echipei Steaua, a jucat la Petrolul? El a fost unul dintre autorii unei mari surprize înregistrate acum 6—7 ani. La București: Petrolul—Steaua 6—2!

În ciuda celor 36 de ani, Constantin (în tricou de culoare închisă), continuă să fie un jucător mereu folositor echipei sale.

Foto: T. ROIBU

CARE E CEL MAI BUN FOTBALIST DIN LUME?

Iată o întrebare care suscită păreri contradictorii, deși marea majoritate a opiniilor se îndreaptă spre cele două „perle“: Pele, „perla neagră“ și Eusebio, „perla Mozambicului“. Ultimul campionat mondial a ridicat brusc cotele lui Bobby Charlton.

În ultimul timp se aud tot mai des glasuri care afirmă că primatul în materie ar aparține madrilenului Amancio. Și mai multe „voturi“ pare să primească extrema dreaptă a lui Manchester United, George Best, fotbalistul „hippy“.

BUCURIA ȘI SUFERINȚA SUPORTERULUI

Se zice că atunci cînd Brazilia a cucerit cupa „Jules Rimet“, un suporter, în marea sa bucurie, ar fi decedat în tribună în urma unui atac de cord.

Suporterul, omul anonim din tribună, omul acela cu suflet mare, care iubește cu pasiune cele unsprezece tricouri din teren, suferă sincer și deznădăjduit pentru toate eșecurile „băieților lui“, se bucură la fel de nemăsurat pentru victoriile lor.

Suporterul adevărat se bucură mai mult pentru succese și suferă mai profund de pe urma eșecului decît înșiși cei unsprezece eroi ai „epopeii“ sau „dramei“ care se săvîrșește pe miraculosul dreptunghi gazonat. „Băieții“ ies doar abătuți de pe teren sau cel mult „plouați“, după cum consemnează unii cronicari malițioși, chiar și atunci cînd — pierzînd meciul decisiv — se văd nevoiți în sezonul următor să activeze într-o divizie inferioară.

Pe cînd suporterul? O, pe el îl afectează mult mai profund lucrul acesta, poate mai mult chiar decît o suferință fizică. Se jură că n-o să mai calce treptele tribunei niciodată, deși e mai mult decît convins că, indiferent de capriciile vremii, la reluarea campionatului va renunța la comodul „Zig-zag“ din fața televizorului, preferînd cafelei și coniacului la gheață sandvișul făcut în pripă și consumat în picioare, adeseori înghițit cu noduri în pauza dintre reprize.

El este cel care cunoaște pe dinafară situația familiară a fiecărui idol, el le cunoaște pînă și meniul zilnic și preferințele culinare ale celor pe care „îi știe de cînd erau de-o șchioapă“.

Suporterul este fermecător prin pasiunea și naivitatea sa.

Și dacă adeseori se manifestă gălăgios (e vorba, bineînțeles, de suporteri, nu de huliganii!) este pentru că iubește, și fie-i iertată patima cu care-și susține echipa!

Pentru el, o execuție tehnică reușită e superioară eleganței oricărui balerin, pentru el un joc cîștigat în deplasare este ceva care-l face fericit ani de-a rîndul! O ratare dintr-o poziție clară îl mîhnește, un unsprezece metri tras afară este o „ireparabilă pierdere“, iar un meci pierdut pe teren propriu o adevărată catastrofă. La retrogradare, la acest hidos, nici nu cutează a se gîndi și nu-l poate concepe nici chiar atunci cînd el se produce aevea. Și abia într-un tîrziu se refugiază în subredul dicton pe care-l uzităm cu toții de-atîta vreme: „balonul e rotund“ și, cu un oftat sincer, se resemnează, jurîndu-și lui însuși că „la anul vom reveni“ și „vom arăta și noi de ce sîntem în stare!“

prof. **Anatol GHERMANSCHI**

Din „minunile“ fotbalului

Cînd se vorbește despre răsturnări de scor, în discuții apare în primul rînd exemplul meciului Rapid — Steagul roșu, de acum 10 ani. Conducînd, în min. 84, cu 3—1 (mulți spectatori începuseră să părăsească stadionul), Rapid a... reușit pînă la urmă să piardă cu 4—3!

Steagul roșu a cunoscut însă și o situație... inversă. Într-un meci cu C.C.A., la București, brașovenii ajunseseră la pauză cu un consistent 3—0. Scor final: 5—3 pentru C.C.A.!

Fără îndoială, însă, că Dinamo Bacău a trăit — în ediția 1962—63 — drama celei mai neașteptate întoarceri de rezultat. Jucînd acasă, cu Progresul, băcăoanii aveau toate motivele să jubileze: conduceau cu 3—0 și erau salvați astfel de la retrogradare. Rezultat final: 4—3 pentru Progresul. Iar Bacăul a retrogradat!

Are cuvîntul... regulamentul

■ Pentru judecarea poziției de ofsaid nu se va lua în considerație momentul în care jucătorul în cauză primește mingea, ci momentul cînd mingea îi este pasată de către un coechipier. Iată un lucru pe care este bine să-l cunoască și... spectatorii.

■ Dacă un jucător se sprijină pe umerii unui coechipier, care se găsește în fața lui sau alături de el, pentru a lovi mingea cu capul — și acest lucru îi reușește — arbitrul va opri jocul, va da un avertisment jucătorului pentru purtare nesportivă și va acorda echipei adverse o lovitură liberă indirectă.

■ Pentru ca mingea să fie considerată ieșită afară din teren — aut — trebuie ca ea să fi depășit în întregime linia de margine.

■ Un meci nu poate continua dacă una dintre echipe are mai puțin de 7 jucători în teren.

■ Există situații cînd arbitrul poate limita aplicarea legii avantajului. În cazurile cînd jocul manifestă tendințe de degenerare (joc violent) arbitrul va penaliza cu hotărîre tot ce se întîmplă.

■ Dacă un arbitru se hotărăște să lase avantaj la o anumită fază de joc și acesta nu se realizează, el nu poate reveni asupra hotărîrii, dictînd o penalizare.

■ Ați știut că un jucător care, **în timpul pauzei**, lovește un adversar sau are o acțiune necuviincioasă față de arbitru, este eliminat din joc, fără drept de înlocuire?

Întreprinderea Poligrafică „Informația“

str. Brezoianu nr. 23—25 București, **recrutează tineri băieți, absolvenți ai școlii generale de 8 ani în vîrstă de pînă la 18 ani împliniți între 1 ianuarie — 31 decembrie 1968,** pentru școala profesională „Dimitrie Marinescu“, cu durata de școlarizare de 2—3 ani, în următoarele meserii:

1. **TIPOGRAF CULEGATOR LA MAȘINA DE CULES RÎNDURI (linotip);**
2. **TIPOGRAF CULEGĂTOR MANUAL (zețar);**
3. **TIPOGRAF TURNĂTOR LA MAȘINA DE TURNAT TEXT (monotyp);**
4. **TIPOGRAF TIPARITOR TIPAR ÎNALT;**
5. **LEGĂTORI MECANICI;**

Primirea în școală se face pe bază de examen de admitere care se va ține între 1—10 septembrie 1968. Examenul constă din:
— probe scrise și orale la limba română și matematică, prevăzute în programele școlare ale claselor V—VIII.

La înscriere, candidații vor prezenta următoarele acte:
— certificat de naștere (în original și copie);
— certificat de absolvire în original;
— adeverință de sănătate, eliberată de policlinica la care sînt în evidență, sau fișa copilului de la 0—15 ani;
— buletinul de analiza sîngelui efectuat cu maximum 3 săptămîni înainte de concurs;
— radioscopia pulmonară efectuată cu 3 luni înainte de concurs;

Primim candidați băieți cu domiciliul stabil în București și comunele subordonate Municipiului București.

Relații se pot lua de la Biroul Personal între orele 7—15, telefon 15.56.20.

Magazinul „FAVORIT“ din Drumul Taberei vă oferă orice fel de produse industriale de cea mai bună calitate.

SPORTUL Magazin

Campionatele naționale de atletism

(Urmare din pag. 1)

loasă revenire de formă, ca și a lui Carol Corbu (multă vreme accidentați). Apropo de triplu: pentru prima oară în cadrul aceluiași concurs, trei săritori români au fost notați cu rezultate de peste 16 metri! Primii clasați: 1. Ș. Ciochină (Metalul Buc.) 16,18 — **campion republican**, 2. V. Dumitrescu (Dinamo Buc.) 16,15, 3. C. Corbu (Steaua) 16,01, 4. V. Răuț (Rapid Buc.) 15,61, 5. O. Viscopoleanu (Steaua) 15,37

RADU RUSU — PRIMA OARĂ CAMPION

Cursa de 1 500 m a fost una dintre probele fără favoriți. Pe primii 800 m a condus Gh. Ene, apoi Ion Nicolae și, cu 120 m înaintea sosirii, finișul clujeanului Radu Rusu (pentru prima oară campion al țării la seniori) a lămurit situația. Clasament: 1. R. Rusu — **campion republican**, (C.S.M. Cluj) 3:50,6, 2. I. Nicolae (Rapid Buc.) 3:52,0, 3. Gh. Ungureanu (Dinamo Buc.) 3:52,7, 4. M. Neamțu (C.A.U. Buc.) 3:54,3, 5. P. Lupan (Metalul Buc.) 3:55,1, 6. I. Dima (Metalul Buc.) 3:55,6.

VICTORIE LIPSITĂ DE STRĂLUCIRE

Adrian Gagea n-a avut emoții la greutate, cîștigînd cu manifestă ușurință, dar performanța sa nu spune mai nimic în raport cu actualul plafon valoric internațional. Pe primele trei locuri: 1. A. Gagea (Dinamo Buc.) 16,76 — **campion republican**, 2. C. Crețu (Metalul Buc.) 15,68, 3. Cr. Mitrea (Dinamo Buc.) 14,77.

2X14,0 SECUNDE, DAR CU VINT FAVORABIL

La 110 mg, în timp ce Nicolae Perța a avut un start excelent, Dan Hidioșanu „a rămas". După trei garduri, Perța avea un avans sensibil, dar, cu prețul unui vizibil efort, Hidioșanu s-a avîntat peste garduri, a refăcut puțin cîte puțin și, linia de sosire a fost trecută simultan de ambii atleți. Cine a cîștigat? Greu de spus de pe margine. Noroc că Telesidul și-a făcut, ca și altă dată, datoria, prezentînd un verdict inatacabil. Interesant de remarcat că, mai înainte de a fi aflat ordinea clasamentului, știam că învingătorul realizase 14,0 secunde, care ar fi însemnat un nou record. Însă anemometrul, necruțător, a indicat viteza vîntului: 2,77 m pe secundă din spate, deci performanțele nu sînt omologabile. Ordinea: 1. N. Perța (Steaua) 14,0 — **campion republican**, 2. D. Hidioșanu (C.A.U. Buc.) 14,0, 3. N. Macovei (Steaua) 14,4, 4. Ș. Szatmari (Univ. Cluj) 14,6, 5. Ad. Schneider (Pol. Timișoara) 14,8, 6. H. Ilieșu (C.A.U. Buc.) 14,8, H.C. — F. Virigili (U.I.S.P.) 14,3.

ILEANA SILAI ÎNVINGĂTOARE FĂRĂ EMOȚII

Conform așteptărilor, Ileana Silai a cîștigat ușor, mai ușor însă decît se prevedea, cursa de 400 m. Timpul obținut — 55 secunde — este doar la o zecime de recordul din 1955 al Alexandrei Sicoe. Rezultate: 1. I. Silai (C.S.M. Cluj) 55,0 — **campioană republicană**, 2. D. Bădescu (Rapid Buc) 56,1, 3. M. Filip (Șc. sp. Roman) 56,9, 4. V. Gabor (C.A.U. Buc.) 57,7, 5. L. Diaconiuc (Șc. sp. Roman — junioară mică!) 58,8, 6. Ec. Vitalioș (Steaua) 60,3

JUNIOARA MARIANA GOTH A EGALAT RECORDUL SENIOARELOR

Finală la 100 m fete. După un start greșit, plecarea se repetă. Dar, Mariana Goth rămîne pur și simplu locului. La 30 m se afla pe undeva prin coadă. Ce a urmat a fost de-a dreptul impresionant. La 50 m era de acum pe prim plan, iar apoi s-a distanțat văzînd cu ochii. Se părea că doar ea aleargă și că celelalte se opriseră. Performanța Marianei Goth — 11,8 s. — reprezintă un nou record de junioare și egalarea celui al senioarelor. Ordinea: 1. M. Goth (Metalul Buc.) 11,8 — **campioană republicană**, 2. R. Marinescu (Dinamo Buc.) 12,1, 3. I. Petrescu (Rapid Buc.) 12,1, 4. A. Petrescu (Steaua) 12,1, 5. S. Anghelescu (Steaua) 12,1, 6. R. Tarălungă (Șc. sp. Roman) 12,2 (vînt favorabil 1,05 m/s — deci în limitele impuse de regulament pentru omologare).

ZAMFIRESCU — CAMPION LA 100 M

În finala probei de 100 m bărbați — dispută strînsă între juniorul Tamaș Szabo și Gheorghe Zamfirescu. Fotografia sosirii a trebuit să fie consultată de cîteva ori, înainte de a se comunica următorul clasament: 1. Gh. Zamfirescu (Steaua) 10,6 — **campion republican**, 2. T. Szabo (Lic. 2 Satu Mare) 10,6, 3. C. Nichifor (Dinamo Buc.) 10,7, 4. Al. Munteanu (C.A.U. Buc.) 10,8, 5. M. Vosminschi (C.A.U. Buc.) 10,8, H.C.-Peloso (U.I.S.P.) 10,8.

VAMOȘ A ABANDONAT

Surpriză la 3 000 m obstacole. Favoritul cursei, Zoltan Vamoș, a ezitat să atace obstacolul de la groapa cu apă, s-a împiedicat, a căzut și a abandonat cu trei ture înainte de sfîrșit. Victoria a revenit lui Gheorghe Cefan, debutant în rîndurile campionilor țării. Primii trei clasați: 1. Gh. Cefan (St. r. Brașov) 8:58,8 — **campion republican**, 2. I. Căpraru (C.S.M. Cluj) 9:09,8, 3. M. Păduraru (Metalul Roman) 9:11,6.

DEAC A CÎȘTIGAT TURUL DE PISTĂ

După ce anul trecut a trecut pe lîngă victorie, de data aceasta Andrei Deac n-a mai scăpat-o. El a cîștigat clar cursa de 400 m. Rezultate: 1. A. Deac (Steaua) 48,2 — **campion republican**, 2. Em. Tobias (Pol. Timișoara) 48,7, 3. I. Rățoi (Dinamo Buc.) 48,8, 4. T. Puiu (Dinamo Buc.) 49,0, 5. Fr. Gedeon (C.S.M. Cluj) 49,3, H.C. B. Linley (U.I.S.P.) 48,9.

GHEORGHE POPESCU PE PRIMUL LOC LA SULIȚĂ...

Probă fără istoric, aruncarea suliței a revenit, din nou, „veteranului" Gheorghe Popescu (Metalul Cugir). Performanța sa: 72,86 m. În continuare: 2. C. Szekely (Șc. sp. Cluj) 68,22, 3. D. Szilaghi (C.A.U. Buc.) 67,88, 4. M. Petra (Steaua) 66,48, 5. V. Iancu (Petrolul Ploiești) 65,78, 6. D. Marian (C.F.R. Timișoara) 65,28.

...IAR ȘERBAN IOAN LA ÎNĂLȚIME

Săritura în înălțime a revenit — în mod normal — recordmanului țării — Șerban Ioan (Politehnica Buc.), cu 2,07 m. Următorii clasați: 2. Al. Spiridon (Dinamo Buc.), 3. M. Mitilecis (C.A.U. Buc.), 4. A. Sepci (Univ. Cluj) — toți 1,98 m.

A. BARABAȘ ÎN REEDITARE

Cursa de 5 000 m a prilejuit lui Andrei Barabaș reeditarea titlului de campion din ultimii ani. Ordinea: 1. A. Barabaș (Dinamo Buc.) 14:18,8 — **campion republican**, 2. O. Scheible (St. r. Brașov) 14:22,2, 3. I. Cioca (Metalul Cugir) 14:38,4, 4. N. Mustață (Dinamo Buc.) 14:59,8, 5. St. Marcu (Steaua) 15:12,4.

ȘTAFETA JUNIORILOR — MAI BUNĂ DECÎT CAMPIOANA DE SENIORI

Ștafeta de 4x100 m a fost cîștigată de echipa clubului Steaua, compusă din campionii la 110 mg (N. Perța), 400 m (A. Deac) și 100 m (Gh. Zamfirescu), precum și săritorul în lungime Vasile Mureșan. Rezultate: 1. Steaua 41,5 — **campioană republicană**, 2. C.A.U. București. 41,6. De remarcat că, participînd în afară de concurs, echipa națională de juniori a realizat 41,3 s — nou record republican de juniori, performanță superioară celei realizată de campioană. Componenții ei: Darvaș — Păsulă — Iordache — Szabo.

ETERNUL „METRONOM" AL VIORICAI

Am lăsat „pour la bonne bouche" proba de săritură în lungime femei, în care Viorica Viscopoleanu a făcut o adevărată demonstrație de virtuozitate. Ea a cîștigat detașat întrecerea, dar ceea ce ne interesează în perspectiva olimpică este nu numai rezultatul, ci și constanța încercărilor sale: 6,35 — 6,49 — 6,32 — 6,50 — 6,52 — 6,48. Pentatlonista Elena Vintilă s-a clasat a doua, cu 6,23 m din ultima încercare, dar a avut primele două sărituri depășite, dintre care una de 6,35 m! Deci, rezultate: 1. V. Viscopoleanu (Steaua) 6,52 — **campioană republicană**, 2. E. Vintilă (Dinamo Buc.) 6,23, 3. C. Popescu (Lic. 35 Buc.) 6,07, 4. Al. Popescu (Steaua) 5,85, 5. Ad. Ciobotaru (Dinamo Buc.) 5,62, 6. S. Tănase (C.S.M. Cluj) 5,58.

Actualitatea internațională

BOXERII DINAMOVIȘTI LA EREVAN

Luni vor pleca în Uniunea Sovietică, pentru a participa la Dinamoviada de box de la Erevan, sportivii de la clubul Dinamo București. Antrenorii C. NOUR și E. FURESZ vor prezenta în ring următorii pugiliști, în ordinea categoriilor: *P. Ganea, A. Cojan, I. Nicolau, C. Crudu, Gh. Bădoi, M. Dumitrescu, C. Ghiță, Gh. Vlad, I. Olteanu, M. Constantinescu, V. Mariuțan.* Delegația este însoțită de arbitrii *Mihai Voiculescu* și *Ali Rișat*.

„Cupa Institutului de construcții" la tenis

Competiția internațională de tenis organizată de Institutul de construcții a programat ieri primul tur al probei de simplu bărbați. Cele mai bune evoluții le-au avut jucătorii români Ionel Santei și Toma Ovici. Rezultate: **simplu bărbați:** I. Santei (România) — A. Hanghiev (R.P.B.) 6—2, 6—1; D. Tudina (R.S.F.I.) — I. Geantă (România) 6—1, 6—0; T. Ovici (România) — R. Brunotte (R.D.G.) 6—2, 6—2; G. Branimir (R.S.F.I.) — R. Simionescu (România) 6—2, 6—4; L. Szabo (România) — A. Viziru (România) 6—3, 6—3; M. Ribaric (R.S.F.I.) — V. Sotiriu (România) 1—6, 6—3, 6—2; M. Miodrag (R.S.F.I.) — A. Paul (România) 6—1, 6—1, H. Luttrop (R.D.G.) — P. Almăjan (România) 6—2, 6—1. Întrecerile continuă astăzi de la ora 8,30 pe terenurile de tenis de lîngă operă.

Corneliu PUFU

PATRULATERUL INTERNAȚIONAL FEMININ DE FLORETĂ

ROMÂNIA A CÎȘTIGĂTOAREA EDIȚIEI JUBILIARE

BRAȘOV, 10 (prin telefon de la trimisul nostru). Ediția jubiliară a patrulaterului internațional feminin de floretă România — Franța — Italia — Ungaria a avut un final de-a dreptul dramatic. În meciul decisiv. România A a fost învinsă cu 9—7 de Ungaria. Cu toate acestea prima noastră formație s-a clasat pe primul loc al competiției, la egalitate de victorii — 2 — cu toate echipele (!), dar cu tușaveraj favorabil: 1. România A 36 t, 2. România B 32 t. 3. Ungaria 32 t. 4. Italia 31 t. 5. Franța 29 t.

Turneul a debutat cu o surprinzătoare victorie a echipei Franței asupra celei a Ungariei, cu 9—7 (Ceretti 3, Gapais, Level, Demaille cîte 2, respectiv Marossi 3, Ujlaki, Jarmy și Farkas cîte 1). Concomitent, România A a întrecut România B tot cu 9—7 (Szabo 3, Ene, Iencic și Drîmbă cîte 2, respectiv Vicol 3, Stanca și Moroșan cîte 2).

În turul următor, România A a înregistrat o victorie comodă la Franța cu 12—4 (Ene 4, Szabo și Iencic cîte 3, Drîmbă 2; Demaille 2, Ceretti și Gapais cîte 1). Pe planșa a doua, echipa Italiei a cîștigat cu dificultate la România B cu 9—7 (Masciotta 4, Ragno 3, Colombetti 2; Vicol, Ardeleanu și Moroșan cîte 2. Stanca 1).

Ultimul tur din cursul dimineții a adus o frumoasă victorie a echipei România B, cu 9—7 în fața Franței (Vicol și Ardeleanu cîte 3, Stanca 2, Moroșan 1; Gapais 3, Ceretti și Demaille cîte 2). Apoi, Ungaria a dispus de Italia cu 9—7 (Ujlaki 4, Marossi și Farkaș cîte 2, Szakovics 1; Ragno 3, Lorenzone 2, Colombetti și Masciotta 1).

După-amiază, formația România B, în mare vervă, și-a mai adăugat o victorie în palmares, de fapt cea mai prețioasă, la „4"-ul Ungariei cu 9—7 (Vicol și Ardeleanu cîte 3, Moroșan 2, Stanca 1; Ujlaki 3, Marossi și Farkaș cîte 2). În schimb, România A a întîlnit în formația Italiei un adversar mult mai dificil decît era de așteptat, cu care a terminat la egalitate (8—8), dar a pierdut la o tușă: 58—59! România (Ene 3, Iencic și Szabo cîte 2, Drîmbă 1) — Italia (Ragno, Colombetti, Lorenzone și Masciotta cîte 2). „Soarta" meciului s-a decis la scorul de 7—6 pentru echipa noastră, cînd pe planșă se aflau Drîmbă și Colombetti. Drîmbă a avut permanent inițiativa, a atacat impetuos, dar Colombetti a punctat de 3 ori!? La scorul de 3—0 pentru floretista italiancă s-a constatat că becul din „terenul" Brunei Colombetti era ars. Rezultatul nu s-a mai modificat și Drîmbă a pierdut asaltul. Este evident că, cu o victorie, Ileana Drîmbă ar fi majorat scorul la 8—6 în favoarea României. Apoi, cu asaltul următor, cîștigat de Iencic la Lorenzone, România A și-ar fi apropiat victoria fără nici o dificultate. Iată cum o neatenție a tehnicienilor poate să întoarcă decisiv un rezultat.

Tiberiu STAMA

DIN PRESA STRĂINĂ

„SFÎRȘITUL RUGBYULUI ROMANTIC?"

Ultimii ani au marcat o răspîndire a rugbyului. Dar, totodată, se simte și nevoia unei „schimbări la față": competiția, mai exact nevoia de rezultat, are influențe negative asupra jocurilor. Iată extrase dintr-un editorial al cotidianului francez „L'EQUIPE", în care se atacă problema duritățli din lumea sportului cu balonul oval.

„Fie în Noua Zeelandă unde se produce XV-le Franței, fie în Africa de Sud unde joacă „Leii" britanici, cronica reacționează împotriva violenței care „împodobește" toate aceste întîlniri...

...S-au mai putut constata numărul mic de încercări înscrise în Noua Zeelandă și proporția colosală de lovituri de picior victorioase care, desigur, traduc ocuparea terenului, dar și orientarea arbitrajelor... Ah! Arbitrajul! E acuzat de toate relele, și pe bună dreptate, pentru că nu se ajunge de la un arbitraj la altul (și nu vorbim decît de cele cinstite) la interpretarea uniformă a regulilor, și asta nu pentru că regulile sînt prea interpretative, neadaptate la evoluție, ci pentru că i s-a încredințat unui singur om sarcina supraomenească de a supraveghea faptele și gesturile a 30 de indivizi? Doi arbitri acționează la baschet într-un spațiu infinit mai restrins; la fotbal tușierii dispun de anumite puteri pe care arbitrul de centru rareori le recuză. Nimic asemănător în rugby, unde al 31-lea om este întotdeauna suveran, cu ticurile și maniile sale, pentru unii jocul la margine, pentru alții grămezile etc.

Violența se naște deseori dintr-un arbitraj neînțeles. Dar, mai mult încă, din instinctul de a trișa dublat de grija pentru rezultat cu orice preț...

A repudia competiția, a reduce rugbyul la un spectacol de fantezie, însemna să condamnăm, la un moment dat, acest sport. Totuși, va trebui să ne hotărîm la asta dacă nu vom ține cont de profundele modificări survenite de o jumătate de secol încoace. Calitatea fizică, viteza, puterea, rezistența au crescut substanțial, atletismul o dovedește în fiece zi. Aceste progrese au modificat profund desfășurarea jocului fără ca conducătorii să tragă cuvenitele concluzii. E greu, din motive practice, să se decidă modificarea dimensiunilor terenului, a cărui mărire ar fi o soluție parțială, nici măcar reducerea de la opt la șase a numărului înaintașilor, pentru că cei de la XIII au făcut-o deja. Asemenea măsuri ar da din nou un avantaj atacului asupra apărării, dar n-ar rezolva problema violenței, de abia temperată... sau chiar recomandarea, contra naturii, de a se limita pregătirea personală prin antrenament.

Nu se știe prea bine ce trebuie făcut... Se știe doar că trebuie făcut ceva pentru a opri rugbyul de pe panta alunecoasă ce-l duce spre pieire!"

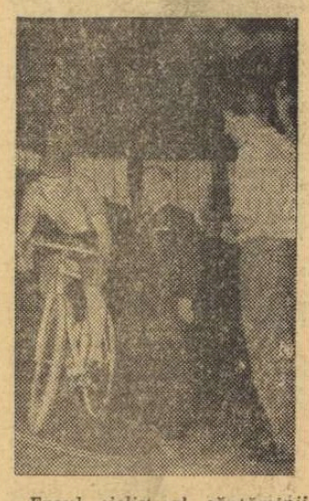

Eroul ciclist al săptămînii — vest-germanul Siegfried Adler, noul recordman mondial al orei pe teren acoperit cu 46,847 km. În fotografie, momentul startului pe velodromul din Zürich. Un start cu adevărat bun...

Foto: ASD LAUSANNE

La Leningrad

Start în „Criteriul european de juniori" la tenis de masă

Mîine, la Leningrad începe cea de XI-a ediție a „Criteriului european de juniori" la tenis de masă. Competiția va reuni pe cei mai buni juniori de pe continent. La start se vor alinia și șapte sportivi ai țării noastre. Este vorba de *Carmen Crișan, Maria Corodi, Monica Hariga, Șerban Doboși, Nicolae Stelian, Gheorghe Teodoru* și *Gheorghe Naftali*.

Probele pe echipe (fete și băieți) au loc luni și marți. Miercuri este zi liberă, iar joi și vineri se vor disputa toate cele cinci probe individuale.

Reprezentativele României părăsesc azi Capitala, urmînd ca astă-seară să sosească la Leningrad.

LA ÎNCHIDEREA „PIEȚEI FOTBALISTICE" DIN ITALIA

BOLOGNA (prin telex). — Milioane de „tifosi", obișnuiți să asiste la mari lovituri de teatru în ultima zi a transferurilor de jucători în sectorul profesionist al fotbalului italian, au așteptat în zadar senzațiile la închiderea campaniei cedări-achiziții: nici o „lovitură" senzațională. Numeroasele zvonuri care circulau cu insistență pretutindeni în peninsulă, feluritele supoziții făcute de rubricile de specialitate, n-au fost confirmate.

Se vorbea, de pildă, de o intervenție spectaculoasă a lui Inter, care ar fi intenționat să arunce pe piață un „lingou de aur de 24 de carate", cum e Corso, considerat aproape sigur ca plecînd la Sampdoria în schimbul interului Roberto Vieri — revelația campionatului trecut. Acesta fusese cît pe-aci să treacă la Bologna pentru o sumă uluitoare, dar a rămas pînă la urmă la Sampdoria, prin intervenția fermă a antrenorului genovez Fulvio Bernardini, care s-a opus categoric transferului, atît de categoric încît nici schimbul Corso - Vieri nu a mai putut avea loc.

O bombă mare (fără a fi senzațională) explodase cu o zi mai înainte. Este vorba de golgeterul campionatului diviziei secunde, Lucio Mujesan (19 goluri marcate în sezonul trecut), care a fost achiziționat de Bologna în schimbul a trei jucători: Fara, Tentorio și Paganini, plus 50 de milioane de lire în numerar. Ceea ce înseamnă că Mujesan a fost evaluat de societatea sa — Bari — la o sumă de circa 450 de milioane de lire!

Interesant este faptul că, deoarece Tentorio refuză categoric să meargă la Bari, cea mai mare „operație" a pieții fotbalistice, după „afacerea Anastasi" (trecut la Juventus pentru 650 000 000 de lire), riscă să naufragieze. Vom vedea...

Așadar, ultima zi, care de obicei înregistra „mari lovituri", s-a scurs fără șocuri. Trecerea lui Simoni de la Juventus la Brescia, a lui Bertogna de la Venezia la Fiorentina, a lui Cosma de la Lanerossi Vicenza la Pisa și a lui Angelillo de la Milan la Genoa pot fi considerate de o importanță secundară.

O altă afacere de senzație despre care se vorbea că este pe punctul de a se încheia — schimbul dintre Napoli și Milan, în care echipa campioană ar fi cedat societății partenopee pe portarul Zoff, nici mai mult nici mai puțin decît în schimbul revelației fotbalului italian, Pierino Prati — s-a evaporat, dovedindu-se că au fost doar pălăvrăgeli și nimic altceva.

Piața fotbalistică s-a încheiat cu o micuță lovitură — micuță atît ca importanță, cît și ca cifră, dar fără îndoială patetică. După cum se știe, Inter l-a lăsat liber să plece oriunde vrea pe portarul Giuliano Sarti. Ei bine, în ultimul moment a intervenit Juventus, care a reușit să-și asigure serviciile cunoscutului portar pentru sezonul 1968—1969. Un Sarti bătrîn, se spune, dar noi sîntem convinși că ar putea fi foarte util societății „bianconera"!

Cesare TRENTINI

Gianni Rivera — pe care-l vedeți într-o acțiune ofensivă — a rămas și în acest an credincios echipei care l-a crescut și consacrat

Noua Zeelandă a învins din nou Franța la rugby

AUCKLAND 10 (Agerpres). — Disputat la Auckland, meciul dintre echipele de rugby ale Franței și Noii Zeelande s-a încheiat cu scorul de 19—12 (16—0) în favoarea gazdelor. Punctele echipei franceze, care deși învinsă a făcut un joc excelent, au fost realizate de Trillo, Carrère, Lux (încercări) și Dourthe (dropgol). La meci au asistat 55 000 de spectatori.

Meciuri internaționale de handbal

LUGOJ. În localitate s-a disputat întîlnirea internațională dintre echipele masculine *H.T.V. Hamburg* și *Timișul Lugoj*. După un meci frumos, care a plăcut celor aproape 3 000 de spectatori, victoria a revenit formației oaspe cu scorul de 21—14 (10—8). *(I. Leș — coresp.)*.

REGHIN. Continuîndu-și turneul pe care-l întreprinde în țara noastră, echipa feminină *Stavt Nove Zamki* (Cehoslovacia) a întîlnit în acest oraș pe *Mureșul Tg. Mureș*. Jucînd mai bine, handbalistele din Tg. Mureș au învins cu 10—6 (6—4). Bun arbitrajul lui P. Radvani (Cluj). *(Liviu Maior — coresp.)*

TG. MUREȘ. Participînd la tradiționalul turneu masculin de handbal din orașul Chomutow (Cehoslovacia), *selecționata orașului Tg. Mureș* s-a comportat meritoriu, clasîndu-se pe locul secund, înaintea unor echipe din R.F. a Germaniei, Bulgaria, Cehoslovacia și Iugoslavia. În cel mai important meci al turneului VTZ Chomutow și selecționata Tg. Mureș au terminat la egalitate: 15—15. Pentru desemnarea învingătoarei și a cîștigătoarei primului loc, fiecare echipă a executat cîte 5 lovituri de la 7 m. Gazdele au înscris toate cele 5 aruncări, în timp ce selecționata Tg. Mureș a ratat una din ele. Și astfel VTZ Chomutow a ocupat primul loc în clasament. *(Ion Păuș — coresp.)*.

UNIVERSITATEA CLUJ — HAMBURGER SPORT VEREIN (R.F.G.) 10—19

Un meci cu multe faze spectaculoase, în ciuda terenului alunecos. Au înscris Lange (6), Hoffmann (3), Berg (3), Mensen (3), Niemeirn (3) și Beisel (1) pentru învingători, respectiv Oană (5), Panțuru (4), Pelko (1). **(Paul Radvani**, coresp.)

Turneul preolimpic de baschet de la Monterrey

CIUDAD DE MEXICO 10 (Agerpres). — Comitetul de organizare a J.O. de la Ciudad de Mexico a primit recent înscrierea echipei de baschet masculin a R.P.D. Coreene la turneul preolimpic de la Monterrey, care va desemna încă două echipe pentru turneul final. Pînă în prezent și-au mai anunțat participarea Argentina, Australia, Spania, Finlanda, Grecia, Guatemala, Israel, Indonezia, Italia, Polonia, Cehoslovacia și Uruguay.

Schi la Thredbo...

La Thredbo se desfășoară campionatele internaționale de schi alpin ale Australiei. Proba de slalom special i-a revenit francezului Jean Noël-Augert, urmat de italianul Clatodi și Bernard Orcel (Franța).

Echipa Franței pentru triunghiularul de înot de la Vichy

Federația franceză de natație a alcătuit echipele care vor concura în cadrul întîlnirii triunghiulare de înot Franța — România — Suedia, programată între 23 și 25 august la Vichy. Din loturile înotătorilor francezi fac parte înotătorii Mosconi, Rousseau, Ravelinghien, Kiehl, Durand-Baillou, Moreau, Pommat și înotătoarele Mandonnaud, Caron, Duprez, Gastadello, Truffaut, Dorleans, Grojean, Kersaudy.

Meciuri pentru titluri mondiale de box la Los Angeles

La 14 septembrie, la Los Angeles se vor desfășura două meciuri pentru campionatul mondial profesionist de box: Carlos Teo Cruz, deținătorul titlului la categoria ușoară, se va întîlni cu Mando Ramos (boxer american de origine mexicană), iar Raul Rojas, campion la categoria pană, își va pune titlul în joc în fața japonezului Sho Saijyo.

Bednarski — 581 kg.!

NEW YORK 10 (Agerpres). — În cadrul campionatelor de haltere ale S.U.A., Bob Bednarski s-a clasat pe primul loc la categoria grea cu performanța de 581 kg (trei stiluri), la 9 kilograme de recordul mondial al lui Leonid Jabotinski. Participînd ca invitat, portoricanul Baez a obținut la categoria cocoș 337,500 kg.

VOLEIBALIȘTII CEHOSLOVACI ÎNVINGĂTORI LA AQUILA

În turneul internațional masculin de volei de la Aquila (Italia) echipa Cehoslovaciei a întrecut selecționata Israelului cu 3—0 (15—7, 15—6, 15—1).

Trambulină de 160 metri la Planica!

În cunoscuta stațiune de sporturi de iarnă iugoslavă Planica se va construi o nouă trambulină pentru sărituri cu schiurile, denumită „Zburătorul", care va permite sărituri de peste 160 m.

Breviar atletic

SYLVESTER ÎN MARE FORMĂ

Cu prilejul unui concurs internațional de atletism desfășurat la Reno (Nevada), Jay Sylvester a cîștigat proba de aruncarea discului cu rezultatul de 65,20 m. Performanța lui Sylvester este inferioară cu 1,34 m recordului mondial, care-i aparține. De remarcat că cinci dintre cele șase aruncări ale lui Sylvester au măsurat peste 62 m. Pe locul doi s-a clasat compatriotul său Rink Babka 61,19 m, iar pe locul trei iranianul Keshmiri cu 58,45 m.

★

La Kotka, atletul finlandez Jorma Kinunen a cîștigat proba de aruncarea suliței cu 87,30 m, a doua performanță mondială a anului, după recordul mondial al sovieticului Lusis (91,98 m).

★

Continuîndu-și pregătirea pentru Jocurile Olimpice, atletul australian Ron Clarke a evoluat într-un concurs la Aarhus (Danemarca) unde s-a clasat primul la 3 000 m plat cu timpul de 7:48,4.

★

Lichtensteinul va fi reprezentat la J.O. de doi atleți: Biederman, în proba de decatlon, și Frick, la 800 m și 1 500 m.

La închiderea ediției

MANCHESTER CITY ÎNVINSĂ ÎN PRIMA ETAPĂ!

Sîmbătă după amiază au avut loc meciurile primei etape a campionatului britanic de fotbal. Iată rezultatele înregistrate în divizia I: **Ipswich Town — Wolverhampton Wanderers 1—0, F. C. Liverpool — Manchester City 2—1, Manchester United — F. C. Everton 2—1, Newcastle United — West Ham United 1—1, Nottingham Forest — F. C. Burnley 2—2, Queens Park Rangers — Leicester City 1—1, Stoke City — F. C. Sunderland 2—1, Tottenham Hotspur — F. C. Arsenal 1—2, West Bromwich Albion — Sheffield Wednesday 0—0, Coventry City — F. C. Chelsea** amînat pentru 10 septembrie, **F. C. Southampton — Leeds United**, disputat în nocturnă, n-a parvenit pînă la închiderea ediției.

TRIUNGHIULARUL DE TIR DE LA WIESBADEN

La Wiesbaden, în R. F. a Germaniei, localitate care a găzduit campionatele mondiale din anul 1966, se dispută în prezent triunghiularul de tir **R.F.G. — Bulgaria — România**. În prima zi, formația țării noastre a ocupat locul I la armă liberă poziția culcat 60 de focuri cu 2 377 p, urmată de **R.F.G.** cu 2 360 și **Bulgaria** cu 2 355 de puncte. În clasamentul individual: 1. **M. Ferecatu** 597, 2. **N. Rotaru** 596, 3. **K. Zahringer** (R.F.G.) 596; ... 6. **I. Olărescu** 593; la pistol precizie locul I i-a revenit formației gazdă cu 2 192 p., urmată de **Bulgaria** cu 2 158 p. În clasamentul individual: 1. **H. Mertel** (R.F.G.) 558, 2. **N. Bratu** 557, 3. **H. Fretwurst** (R.F.G.) 548, ...6. **L. Giușcă** 543.

Tiparul I. P. „Informația" str. Brezoianu 23—25

40365

PROLETARI DIN TOATE ȚĂRILE, UNIȚI-VĂ!

Redacția și administrația: str. Vasile Conta nr. 16, tel. 11.10.05, interurban 72 și 286. Telex sportrom buc. 180.

sportul

4 pagini 30 bani

Anul XXIV Nr. 271 (5705) ZIAR AL CONSILIULUI NAȚIONAL PENTRU EDUCAȚIE FIZICĂ ȘI SPORT Luni 12 august 1968

SĂRBĂTORIREA ZILEI MINERULUI ȘI A CENTENARULUI INDUSTRIEI CARBONIFERE DIN VALEA JIULUI

Duminică, Valea Jiului a trăit o dublă sărbătoare — tradiționala Zi a minerului, o dată cu centenarul celui mai mare bazin carbonifer al țării.

Răspunzînd invitației de a participa la această sărbătoare, tovarășii Nicolae Ceaușescu, Ion Gheorghe Maurer, Chivu Stoica, Virgil Trofin, Vasile Patilineț, Gheorghe Gaston Marin au sosit în mijlocul minerilor din Valea Jiului.

Ora 8,30. Trenul oficial sosește la Petroșeni. Oaspeții sînt salutați cu căldură de tovarășul Ioachim Moga, prim-secretar al Comitetului județean Hunedoara al P.C.R., președintele Consiliului popular județean, de reprezentanți ai organelor locale de partid și de stat.

Trenul oficial se îndreaptă apoi către glorioasa citadelă a luptelor muncitorești din anii 1929—1933 — Lupeni. Tov. David Lazăr, prim-secretar al Comitetului municipal Petroșeni al P.C.R., președintele Consiliului popular municipal, urează oaspeților bun sosit. Bătrînul miner Cristea Aron, astăzi pensionar, le adresează obișnuita urare a minerilor „Noroc bun!" și le oferă tradiționala pîine și sare.

Însoțiți de uralele și aclamațiile entuziaste ale mulțimii, conducătorii de partid și de stat pornesc apoi spre mina Lupeni.

Pe platoul exploatării miniere Lupeni are loc un însuflețit miting la care iau parte mii de mineri din întreaga Vale a Jiului. Tov. Ioachim Moga, prim-secretar al Comitetului județean Hunedoara al P.C.R., președintele Consiliului popular județean, rostește cuvîntul de deschidere.

Într-o atmosferă de mare însuflețire, se dă apoi citire Decretului Consiliului de Stat prin care Combinatului carbonifer din Valea Jiului i se conferă Steaua Republicii Socialiste România clasa I, cu prilejul centenarului exploatării industriale a huilei în bazinul carbonifer al Văii Jiului. Totodată au fost înmînate ordine ale Republicii Socialiste România unui număr de 30 de muncitori mineri, ingineri și tehnicieni pentru merite deosebite în muncă.

Înmînînd înaltele distincții, tovarășul Nicolae Ceaușescu a felicitat călduros pe cei decorați și le-a urat noi succese în activitatea viitoare.

Au luat apoi cuvîntul tov. David Lazăr, prim-secretar al Comitetului municipal Petroșeni al P.C.R., președintele Consiliului popular municipal, dr. ing. Petru Roman, directorul general al Combinatului carbonifer din Valea Jiului, pensionarul Vasile Feher, studentul Samoilă Sturza, de la Institutul de mine Petroșeni, șeful de brigadă Petre Constantin.

Primit cu vii și îndelungi aplauze, a luat cuvîntul tovarășul Nicolae Ceaușescu.

În repetate rînduri, cuvîntarea a fost subliniată cu aclamații și urale.

Mitingul ia sfîrșit într-o atmosferă de puternic entuziasm. Fanfara intonează Imnul minerilor.

După miting, conducătorii de partid și de stat au vizitat orașele Lupeni, Petroșeni, Lonea, fiind primiți pretutindeni cu multă căldură.

La amiază, vizita conducătorilor de partid și de stat în Valea Jiului a luat sfîrșit.

AL 51-LEA CAMPIONAT DE FOTBAL A DEBUTAT PRINTR-O ETAPĂ BOGATĂ ÎN GOLURI: 23

Alarmă în tabăra piteșteană! Tătaru înțiază o acțiune de atac.

A ÎNCEPUT!

A început dansul! Fără invitații... Fără carnete de bal...

Opt din cele șaisprezece echipe au prelungit îmbrățișarea timp de 90 de minute, ca într-un adevărat tango argentinian, împărțindu-și punctele. Doar Steaua, liderul, și-a „pedepsit" seniorial secundul, oferindu-i prima lanternă a campionatului, în amintirea acelui 2—3 de anul trecut. Pe de altă parte, la Tg. Mureș, Raksi l-a ajutat pe foștii săi coechipieri, cu concursul întotdeauna galant al lui Boc.

N.B. Cele trei goluri ale liderului poartă semnături sugestive: Tătaru, Dumitriu III, Pantea... Lume nouă...

★

Echipele studențești au înscris o treime din golurile etapei de debut. (Albă cu distincție pentru cele trei de la Bacău!)

Ce bine ar fi, însă, ca vacanța să dureze 12 luni...

★

Petrolul, căruia amicul Ion Popescu îi rezervase banca acuzaților pentru „crima" de a nu fi învins Cimpina în iulie, a remizat cu Rapid, în... zece. În același timp, Cimpina a revenit acasă cu cinci goluri din Portul Constanței.

D-ale fotbalului...

★

Rapid și Argeșul n-au izbutit să înscrie vreun gol. Dobrin, Dumitriu II și Ionescu nu sînt doar o legendă.

(Neagu, rănit, amînă o consacrare de toți așteptată. Ieri a avut o singură consolare: Gigi Tătaru i-a reprodus bara din finala Cupei).

Considerații? Ar fi premature. Doar așa, prin simplă impresie, aș spune că tabloul fotbalului nostru are nevoie de cîte o pată de culoare. O exemplificare? Să zicem Dumitriu III, care, ieri, a frînt de cîteva ori schema Steaua... Să zicem chiar Angelescu, un alt „intrus", care, fără să fi strălucit, a adus totuși o plăcută briză în jocul fatalmente sufocat al feroviarilor, loviți aproape ca Torino la Superga.

★

„Poli" Iași — pe locul doi! Inginerii scandează versuri: „O, timpule, oprește-ți zborul..." Dar timpul...

Ioan CHIRILA

REZULTATE TEHNICE

STEAUA—F.C. ARGEȘ	3—0 (1—0)
RAPID—PETROLUL	0—0
VAGONUL—JIUL	1—1 (0—1)
DINAMO BACĂU—„U" CLUJ	3—3 (1—0)
„U" CRAIOVA—U.T.A.	3—2 (2—0)
A.S.A. TG. MUREȘ—DINAMO BUC.	2—1 (2—1)
CRIȘUL—FARUL	1—1 (1—0)
POLITEH. IAȘI—PROGRESUL	2—0 (1—0)

ETAPA VIITOARE

„U" Cluj—Rapid
Dinamo București—Vagonul
Jiul—„U" Craiova
Petrolul—Steaua
F.C. Argeș—Politehnica Iași
U.T.A.—Crișul
Progresul—Dinamo Bacău
Farul—A.S.A. Tg. Mureș

CLASAMENTUL

1.	Steaua	1	1	0	0	3—0 2
2.	Politehnica Iași	1	1	0	0	2—0 2
3—4.	A.S.A. Tg. Mureș	1	1	0	0	2—1 2
3—4.	„U" Craiova	1	1	0	0	3—2 2
5—6.	Rapid	1	0	1	0	0—0 1
5—6.	Petrolul	1	0	1	0	0—0 1
7—12.	Vagonul	1	0	1	0	1—1 1
7—12.	Jiul	1	0	1	0	1—1 1
7—12.	Crișul	1	0	1	0	1—1 1
7—12.	Farul	1	0	1	0	1—1 1
7—12.	Dinamo Bacău	1	0	1	0	3—3 1
7—12.	„U" Cluj	1	0	1	0	3—3 1
13—14.	Dinamo București	1	0	0	1	1—2 0
13—14.	U.T.A.	1	0	0	1	2—3 0
15.	Progresul	1	0	0	1	0—2 0
16.	F.C. Argeș	1	0	0	1	0—3 0

C. F. R. TIMIȘOARA — CAMPIOANĂ LA VOLEI JUNIORI

SIBIU (prin telefon). Turneul final al campionatului național de volei juniori s-a încheiat duminică în localitate cu victoria meritată a echipei C.F.R. Timișoara, care a dovedit mai multă constanță de-a lungul competiției. Iată componența noii campioane naționale de volei juniori, pregătită și condusă foarte bine de antrenoarea Caterina Koin: S. Moculescu, A. Dindelegan, V. Bria, D. Bugarschi, C. Boșilcov, Gh. Seiceanu, H. Bura, R. Cercel, M. Constăceanu, N. Vînătoru.

În ultima zi, elevii Liceului cu program de educație fizică din Rm. Vîlcea au reușit să învingă, în cel mai important meci, după o oră și jumătate de joc, pe fosta deținătoare a titlului și lidera clasamentului, echipa Școlii sportive Ploiești, cu 3—0 (13.8.16)! De remarcat că în setul III ploieștenii au condus cu 11—2 și 14—6, dar adversarii lor au jucat excelent în final, adjudecîndu-și setul și partida.

Celelalte rezultate: C.F.R. Timișoara — Rapid București 3—0 (13.5.13), Liceul N. Bălcescu Cluj — Șc. sportivă nr. 2 București 3—1 (—13.4.11.8).

CLASAMENT FINAL: 1. C.F.R. Timișoara 9 p (14—4) — campioană națională, 2. Lic. cu program de educație fizică Rm. Vîlcea 9 p (13—4), 3. Școala sportivă Ploiești 9 p (12—8), 4. Liceul N. Bălcescu Cluj 7 p, 5. Rapid București 6 p, 6. Școala sportivă nr. 2 București 5 p.

Ilie IONESCU-coresp. princ.

DUELUL MOTOCROSIȘTILOR PUIU ȘI SEILER VA FI TRANȘAT LA BUCUREȘTI, ÎN ULTIMA ETAPĂ

Nici etapa a VI-a a campionatului de motocros — desfășurată ieri la Moreni — n-a clarificat (decît în parte) clasamentele de la 500 și 300 cmc. OVIDIU PUIU, cîștigînd întrecerea, l-a egalat pe **Ervin Seiler** în fruntea clasamentului, iar **Mihai Dănescu**, abandonînd manșa secundă (după ce o cîștigase magistral pe prima), a pierdut orice șansă la locurile 1—2. La tineret, MIHAI BANU a mai făcut un pas spre titlu, la care însă, rîvnesc, pe bună dreptate, și seleștiții Ștefan Matei și Nicolae Zidaru. CLASAMENTELE ETAPEI: 250 cmc — 1. ȘT. CHIȚU (Steaua), 2. Cr. Dovids (Metalul), 3. O. Stephani (St. r. Brașov), 4. A. Ionescu (Steaua), 5. Tr. Moașa (St. r. Brașov), 6. Tr. Macarie (Metalul); 500 cmc: 1. O. PUIU (St. r. Brașov), 2. E. Seiler (Metalul), 3. P. Lucaci (Steaua), 4 M. Dănescu (Steaua), 5. Fl. Ștefan (Loc. Pl.), 6. I. Sasz (St. r. Brașov); 300 cmc: 1. M. BANU (Poiana Cîmpina), 2. Șt. Matei (Steaua), 3. C. Marin (Poiana Cîmpina), 4. N. Zidaru (Steaua), 5. D. Motișan (Victoria Moreni), 6. P. Filipescu (I.R.A. Tg. Jiu). **(I. D.).**

ÎN CUPA „SPERANȚELOR OLIMPICE", LA FOTBAL: ROMÂNIA — U.R.S.S. 2—0

(Amănunte în pag. a 4-a)

CONCURSUL INTERNAȚIONAL DE SCRIMĂ DE LA BRAȘOV

ECATERINA IENCIC — LOCUL I

Dintre cele 15 romînce care s-au prezentat la startul concursului internațional individual de floretă de la Brașov, doar 6 au reușit să intre în eliminări directe. În primul tur, Ene a eliminat pe Iencic (4—3, 1—4, 4—2), iar Vicol pe Lorenzone (4—3, 4—2). Szabo, în schimb, n-a putut trece de Level (1—4, 4—2, 2—4), Stanca a pierdut la Gapait (3—4, 2—4), iar Văduva n-a rezistat nici ea în meciul cu Szakovics (1—4, 2—4).

Calificată în turul II, Ene a întîlnit-o pe Ujlaki, campioana olimpică de la Tokio. După ce a cîștigat primul asalt (4—3), Ene a cedat în următoarele două (0—4, 0—4). Ironia a făcut ca în recalificări să se întîlnească tot cu Iencic, care între timp trecuse de Geretti (4—2, 3—4, 4—3). De data aceasta, Iencic s-a revanșat, reușind să încheie meciul în două asalturi (4—1, 4—3).

Vicol s-a calificat și

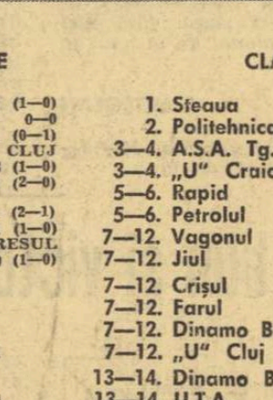

Ecaterina Iencic

ea în turul II, avînd drept adversară pe maghiara Farkasinski. După un meci dramatic, Vicol a pierdut în trei asalturi (4—1, 2—4, 1—4). Intrată și ea pe pîrtia recalificărilor, Vicol a tras cu Demaille. Din nou un meci epuizant, în trei asalturi, și o victorie a franțuzoaicei (4—3, 1—4, 4—1).

În recalificări, Szabo n-a reușit s-o depășească pe Herbster, pierzînd meciul cu 4—2, 4—2. Tot în recalificări Stanca a tras cu Văduva, de care a dispus cu 4—0, 4—0. În al doilea tur de recalificări, însă, cu Szakovics, ea nu s-a mai repetat, ieșind din cursă (1—4, 4—1, 1—4).

În acest fel, singura noastră aspirantă în finală a mai rămas Iencic. Ea a mai avut de trecut un obstacol deosebit de dificil, în scrimera Demaille. Iencic a pierdut primul asalt (2—4), dar le-a cîștigat pe următoarele (4—1, 4—2). Deci, în finală! Celelalte finaliste au fost Ujlaki, Farkasinski, Marossi și Gapait, calificate di-

Tiberiu STAMA

(Continuare în pag. a 4-a)

Noi valențe „Turului României"

La 2 septembrie, Capitala va găzdui un nou start, al 17-lea, al unei competiții internaționale devenită o tradiție a sportului românesc: „TURUL ROMÂNIEI". Marele fnconjur pe biciclete iese din limitele restrînse ale ciclismului, înscriindu-se ca o sărbătoare a sportului nostru.

Caravana, care, timp de două săptămîni, face popas pe meleaguri românești cu frumuseți de neasemuit, aduce cu sine prospețimea sportului tineresc, entuziasmul și dîrzenia unor maeștri ai pedalei ce vor să demonstreze nu numai măiestria lo care ajungi prin perseverență, ci și atributele — grație cărora învingi dificultăți ce par de netrecut — pe care educația fizică, sportul, le conferă discipolilor săi. Pentru ca această sărbătoare să răscolească dragostea ce există în inimile tuturor (uneori, însă, în stare latentă) pentru mișcarea în aer liber, pentru prietenia strînsă cu stadionul, se simte nevoia ca „Turului României" — competitie corolar a ciclismului — să-i întindă mîna și alte sporturi, și alte domenii de activitate. Comisiile ce se străduiesc în aceste zile să organizeze cît mai bine festivitățile de sosire și start în „Turul României" au nevoie de sprijin.

Sosirea marii competiții cicliste internaționale în diferitele orase înscrise pe traseu poate deveni o mare sărbătoare a sportului — și nu numai a lui — dacă la organizarea ei își vor aduce contribuția cît mai mulți factori. Pe stadioane, înaintea sprintului final, se pot organiza întreceri populare de atletism și ciclism, de motociclism și călărie, de gimnastică, se pot desfășura meciuri de fotbal și demonstrații de gimnastică. Spectacolele sportive pot fi întregite de manifestații artistice oferite de brigăzile întreprinderilor și instituțiilor, de teatrele din localitate, de orchestre și fanfare. Prezentarea modei ar putea fi un număr interesant din program. Seara, în piața centrală a orașului, spectacolul de muzică populară și ușoară, evolutia actorilor îndrăgiți ai orașului, concursurile de dans s-ar bucura, fără îndoială, de un mare număr de spectatori, de aprecierea publicului. Dîndu-și prietenește mîna, sportul și arta pot să țeasă în jurul „Turului României" imagini feerice care să le aducă amîndurora, ca beneficiu, elogiile oamenilor.

Cîștigul, în condițiile în care toată lumea își aduce contribuția la realizarea acestui edificiu sărbătoresc, este inestimabil. Sportul capătă un și mai mare prestigiu, își mărește familia, iar arta își realizează, și pe această cale, menirea de a fi în permanență în mijlocul celor ce-o prețuiesc.

Au mai rămas trei săptămîni pînă cînd „Turul României" își va începe desfășurarea. Este suficient timp pentru ca sărbătoarea sportului cu pedale să fie pretutindeni pregătită minuțios, pentru ca să i se asigure succesul. Ziarul „Sportul" va semnala cu plăcere orice inițiativă menită să dea strălucire deosebite acestui eveniment, acestei mari manifestații a sportului românesc.

Hristache NAUM

Viorica Viscopoleanu, zburînd spre... 6,52 m!

Campionatele naționale de atletism

În ultima zi — rezultate remarcabile, deși condițiile atmosferice n-au fost prielnice

POIANA BRAȘOV, 11 (prin telefon, de la trimisul nostru). *Și iată că duminică n-a mai fost o glumă! Norii s-au ghemuit toți dinspre Postăvar și de deasupra întinderii Țării Bîrsei, apoi — însoțiți de veritabile canonade de tunete — au început să-și verse încărcătura de apă. Spectatorii, laolaltă cu atleții, și-au căutat adăposturi pe sub brazi, doar arbitrii și concurenții aflați în întrecere rămînînd pe stadion să îndure picăturile repezi de ploaie. Din acest motiv, săritura cu prăjina a trebuit să fie întreruptă cînd stacheta ajunsese la 4,10 m, ca și aruncarea discului, după prima încercare. La ora 17,10, ca prin minune, ploaia care părea să nu mai conteneacă s-a oprit brusc și întrecerile și-au putut relua desfășurarea normală.*

VALERIU JURCĂ — AL 20-LEA TITLU DE CAMPION!

Valeriu Jurcă (în lipsa lui Rățoi, accidentat) n-a mai avut probleme dificile de rezolvat pentru a cîștiga al 20-lea titlu de campion național. Și totuși, Virgil Mihăiescu și Adalbert Schneider s-au străduit din răsputeri să-i dea o replică cît mai hotărîtă, stabilind, cu acest prilej, noi recorduri personale. **REZULTATE 400 mg: 1. Valeriu Jurcă (Dinamo)** 51,5 (cel mai bun rezultat românesc al sezonului), 2. Virgil Mihăiescu (Rapid Buc.) 52,0; 3. Adalbert Schneider (Politehnica Timișoara) 52,4; 4. Gheorghe Monea (C.A.U.) 54,5; 5. Ion Burcă (C.A.U.) 55,0; 6. Florin Drăguleț (C.A.U.) 55,1.

MARIANA GOTH, VICTORIOASĂ ȘI LA 200 m

Junioara Mariana Goth a obținut al doilea titlu la senioare, în același mod autoritar și cam în aceeași manieră, ca și în cursa de 100 m disputată în ajun. Ea a reușit să se desprindă de Ioana Petrescu pe ultimii 50 m ai probei de 200 m, cîștigînd clar. Păcat că, în acel moment, o altă junioară talentată, Rodica Țarălungă (din Roman), a suferit o întindere musculară, trebuind să abandoneze. **REZULTATE 200 M. (F): 1. Mariana Goth (Metalul Buc.)** 24,4; 2. Ioana Petrescu (Rapid Buc.) 24,6; 3. Doina Bădescu (Rapid Buc.) 25,3; 4. Maria Tătar (Liceul 35 Buc.) 25,7; 5. Veronica Anghel (Școala sportivă Ploiești) 26,3.

O REINTRARE FRUCTUOASĂ

După mai multe luni de absență competițională, Gheorghe Zamfirescu și-a făcut reintrarea oficială, acum, la naționale. Bilanțul participării sale — 3 tricouri de campion. După titlurile de la 100 m și 4 x 100 m, de sîmbătă, el l-a obținut și pe cel de la 200 m. Fiind la mai puțin de 30 de minute după cursa finală la 400 mg, vechiul său adversar, Valeriu Jurcă, nu i-a mai putut ține piept, așa cum se anticipa.

Romeo VILARA

(Continuare în pag. a 4-a)

fotbal

Portarul rapidist, Rămureanu, intervine cu succes la un atac al oaspeților; Motroc se arată foarte satisfăcut de situație.

DOUĂ ÎNAINTĂRI INEFICACE

RAPID — PETROLUL 0—0

Stadion: „23 August"; timp frumos și călduros; teren bun de joc; spectatori — aproximativ 40 000.

RAPID: Rămureanu 8 — Lupescu 7, Motroc 7, Dan 7, Greavu 7, Dumitru 8, Jamaischi 7, Pop 6, Angelescu 7, Neagu 7 (min. 46 Dinu 5), Codreanu 6.

PETROLUL: Sfetcu 7 — N. Ionescu 8, Pal 7, Florea 6, Mocanu 6, Dincuță 7, Iuhas 7, Oprișan 8, Grozea 8, Constantinescu 5 (min. 48 Gruber 4), Moldoveanu 6.

Arbitrii: Sever Mureșan (Turda) ★★, ajutat la tușe de Ion Oprița (Arad) și Vasile Liga (Galați).

Meciul care a deschis cuplajul de ieri din Capitală și totodată cel de-al 51-lea campionat național de fotbal ar fi avut cu doi-trei ani în urmă caracterul unui derbi. Cele două vechi rivale — Rapid și Petrolul — luptau pe atunci pentru titlul de campioană a țării. Situația lor de astăzi este, evident, mult schimbată (pentru Rapid chiar foarte vitregă), ceea ce ne îndreptățește să credem că ele nu vor putea avea, cel puțin în prima parte a campionatului, roluri principale în noua întrecere.

Ne-au demonstrat-o de fapt și în partida de ieri, în care, cu excepția unei scurte perioade din repriza întîia, au furnizat în restul timpului un joc de o factură modestă. Poate că și căldura să fi avut partea sa de vină, dar, oricum, evoluția celor două echipe, care altădată entuziasma tribunele, a cam dezamăgit de data aceasta publicul spectator. Nemulțumitor a fost, îndeosebi, randamentul celor două înaintări, care, în alcătuiri diferite față de anul trecut, (Rapid fără Ionescu, Dumitriu II și Năsturescu; Petrolul fără Badea și Dridea) n-au reușit (cu toate eforturile depuse de Grozea și Oprișan, iar de cealaltă parte, de Neagu și Angelescu) decît foarte rar să pună în pericol porțile adverse. Lipsa lor de omogenitate, forța redusă cu care au acționat, ca și riposta destul de promptă a ambelor apărări, le-au făcut total ineficace și astfel se explică scorul alb rămas intact pe tabela de marcaj pînă la încheierea partidei.

Așa cum începuse meciul de ieri, se părea că vom fi martorii celui mai nereușit debut de campionat. Ritmul de joc era foarte lent și acțiunile ceva mai răsărite se încheiau greu. Începînd însă de prin minutul 10, cînd mingea șutată puternic de Grozea a trecut cu puțin peste bara transversală, partida s-a mai animat. Se joacă ceva mai ofensiv de ambele părți, dar atacurile n-au claritate. Se încearcă mai mult pătrunderile individuale (Neagu, Angelescu) și șuturile de la distanță (Grozea). Asistăm totuși și la o combinație bine realizată pe circuitul Moldoveanu — Grozea — Moldoveanu, acesta din urmă încheind-o însă fără efect, printr-un șut peste poartă (min. 23).

După accidentarea lui Neagu (min. 32), partida devine din nou anostă, plictisitoare, căpătînd în schimb o notă de duritate. Florea și Mocanu se întrec în faulturi, unele destul de grosolane. Arbitrul, însă, nu le dă celor doi fundași nici măcar un avertisment. El trece, totuși, dintr-odată (în min. 39), la o măsură extremă, eliminîndu-l din joc pe Moldoveanu pentru îmbrîncirea lui Motroc, la o fază în care și apărătorul rapidist intrase cam tare. Fapta lui Moldoveanu, petrecută în timpul cînd jocul era întrerupt (arbitrul sancționase faultul lui Motroc), este desigur de condamnat. Dar deoarece la noi arbitrii tolerează aproape întotdeauna asemenea abateri de la etica sportivă, sancțiunea dată lui Moldoveanu a părut tuturor exagerată. Ar fi bine ca, pornind de la acest caz, Colegiul central al arbitrilor să aducă, prin presă, precizările necesare.

Ceea ce trebuie remarcat e că și în zece oameni Petrolul a jucat de la egal la egal cu Rapidul, reușind să mențină pînă în minutul 90 rezultatul de egalitate. Ba chiar, cu toate că introducerea lui Gruber (vizibil „marcat" de debut) a scăzut și mai mult potențialul ofensiv al echipei, petroliștii erau cît pe-aci să deschidă scorul (în min. 79), dar pasa trimisă de Grozea, în urma unei excelente pătrunderi individuale, n-a fost fructificată de Iuhas, care a șutat puternic mingea pe lîngă bară.

Rapidiștii, cu un Dinu greoi și neinspirat în locul lui Neagu (care, din cauza accidentării, n-a mai intrat după pauză), au avut și ei cîteva bune ocazii, dar Codreanu — aflat în zi slabă — Jamaischi și Lupescu le-au ratat, șutînd pe lîngă poartă, din poziții favorabile (în minutele 53, 67, 74 și 88).

Meciul s-a încheiat la fel de lamentabil cum începuse, printr-o „demonstrație" de prost gust a petroliștilor, inițiată — se pare — de Grozea, care-și lasau fără nici un rost balonul de la unul la altul

I. MITROFAN

La tineret-rezerve, Rapid—Petrolul 1—0 (0—0).

GALOP DE SĂNĂTATE

STEAUA — F.C. ARGEȘ 3—0 (1—0)

Stadionul „23 August"; timp plăcut (cu excepția celor 10 minute de ploaie, din repriza a doua); teren bun; spectatori: aproximativ 40 000. Au marcat: Tătaru (min. 39), Dumitriu III (min. 53) și Pantea (min. 77).

STEAUA: Suciu 8 — Sătmăreanu 7, Dumitru Nicolae 8, Hălmăgeanu 8, Vigu 6 — Dumitru Popescu 9, Negrea 7 — Pantea 6, Dumitriu III 8, Voinea 6, Tătaru 8.

F.C. ARGEȘ: Niculescu 6 — Ioniță 5, Barbu 7, Păciulete 5, Ivan I 5, Prepurgel 5, Olteanu 5, Nuțu 6, Kraus 5, Turcan 4 (din min. 70 Ivan II 5), Jercan 6.

Arbitru: Iosif Ritter (Timișoara) ajutat la linie de Iuliu Boroș (Timișoara) și Ion Rus (Tg. Mureș) ★★★★★

Sorții au vrut ca în prima etapă a noului campionat, Steaua, cîștigătoarea ediției trecute, să aibă ca adversară pe F.C. Argeș, echipa care a fost cît pe ce să-i răpească titlul. Partida putea fi considerată, deci, un *derby*, deși, evident, absența lui Dobrin din unsprezecele piteștean ridica destule semne de întrebare în legătură cu replica lui F.C. Argeș.

Derbyul a fost o partidă obișnuită, în care problema învingătorului nu s-a pus nici un moment. Cu riscul de a părea exagerați, vom spune că, așa cum decurgea meciul, el putea fi considerat *jucat* încă înainte ca Steaua să deschidă scorul. Pe teren, o singură echipă juca fotbal și victoria ei trebuia să se producă. Mai devreme sau mai tîrziu. A fost, însă, clar tot timpul că această partidă nu se poate încheia decît cu victoria Stelei. Și, o dată cu înscrierea primului gol, această formalitate era îndeplinită.

Care este explicația cea mai aproape de adevăr? A jucat atît de bine Steaua? Sau F.C. Argeș a evoluat ieri la un nivel care, practic, o punea afară din joc?

Steaua n-a jucat tot timpul la valoarea presupusă de titlul pe care îl deține. Adesea, în prima repriză, fotbaliștii bucureșteni s-au bizuit mai mult pe acțiuni individuale, pe superioritatea tehnică a jucătorilor săi față de adversarii direcți, depășiți aproape de fiecare dată. Multă vreme, n-am văzut însă o concepție de joc. După pauză, mecanismul Stelei s-a pus în mișcare, acest lucru fiind determinat de jocul excelent al lui Dumitru Popescu, care a jucat în acest meci rolul unui dispecer, ca și de încadrarea mai bună în linia de atac a lui Dumitriu III, a cărui viteză de reacție este remarcabilă. Cu un Voinea mai inspirat în unele faze de finalizare, Steaua ar fi putut obține victoria la un scor și mai categoric.

F.C. Argeș ne-a îngrijorat. Desigur, ținem seama de lipsa lui Dobrin, jucător de mare clasă, care, într-o zi de formă și de seriozitate, poate decide el singur un rezultat. Dar, o echipă este formată din 11 oameni. Unde au fost ceilalți, plus înlocuitorul lui Dobrin? De-a lungul meciului, jucătorii din Pitești n-au făcut nimic altceva decît să „care" mingea cu ei, s-o trimită cît mai departe de poarta lor, fără a arăta o singură intenție constructivă. Și dacă înaintarea, prin funcțiile ei, prin lupta dificilă pe care trebuie s-o ducă cu apărătorii adverși, este, în general, mai expusă greșelilor (și prin aceasta mai scuzabilă), în schimb surprinde atunci cînd liniile defensive greșesc de maniera în care au făcut-o cele de la F.C. Argeș. Poate că oaspeții vor infirma, chiar săptămîna viitoare, evoluția de ieri. Nu ne-ar mira, fiind vorba de fotbal. Deocamdată, însă, sîntem sceptici...

Partida a fost destul de plicticoasă în prima repriză. După ce Jercan a pierdut o situație destul de bună în min. 5, Steaua a preluat inițiativa și, în ansamblu, a dominat cu autoritate. Bucureștenii s-au apropiat în nenumărate rînduri de poarta apărată de Niculescu, dar au fost lipsiți de forța de șoc în momentele decisive și au fost respinși de apărarea oaspeților, este adevărat, de multe ori prin intervenții de ultim moment, norocoase. Oricum, scorul a rămas multă vreme alb și n-a putut fi deschis nici în min. 28, cînd Păciulete, încolțit, a pus mîna pe minge, ducîndu-și astfel echipa în fața unei lovituri de la 11 metri. Dar iată că Tătaru a tras în bară! O altă situație periculoasă, creată de data aceasta de atitudinea orgolioasă a lui Barbu (cum să trimită mingea la portar? Mai bine s-o... piardă) trece fără urmări pe tabela de marcaj. Inevitabilul survine în min. 39: primind balonul de la Dumitriu III, Tătaru își răscumpără greșeala, trăgînd sec: 1—0 pentru Steaua. Tot el este pe punctul de a înscrie în penultimul minut al reprizei, dar Niculescu îl blochează în ultima clipă.

Repriza a II-a n-are istoric. Cu rare excepții (în final, cînd înaintarea a fost ceva mai activă), partida se desfășoară în nota de superioritate a echipei Steaua, care leagă acum jocul, acționează în viteză, oferind și „spectacol". Un potop de cornere se abate la un moment dat asupra porții lui Niculescu. Și unul din ele nu rămîne fără rezultat. În min. 53, Tătaru execută o lovitură de colț și mingea ajunge la Dumitriu III. Derutat, Niculescu lasă să-i treacă mingea printre mîini și printre picioare: 2—0. Ultimul gol al Stelei avea să-l înscrie Pantea în min. 77, mingea ricoșînd din bară în plasă. Bucureștenii au avut prilejul, două minute mai tîrziu, să marcheze un gol de „zile mari", dar mingea, frumos lovită cu capul de către Voinea, a lovit bara interioară și s-a... întors în teren.

Partida s-a jucat, spre sfîrșit, în „nocturnă". Dacă ar fi existat reflectoare, n-am fi avut nimic împotrivă. Dar așa... De ce se ajunge în astfel de situații?

Jack BERARIU

La tineret, Steaua — F.C. Argeș 1—1 (0—1).

Joc bun și victorie meritată la Tg. Mureș

A.S.A. TG. MUREȘ — DINAMO BUCUREȘTI 2—1 (2—1)

TG. MUREȘ, 11 (prin telefon de la trimisul nostru). Stadion „23 August", cer acoperit, teren bun, spectatori aproximativ 12 000. Au marcat: Boc (autogol, min. 14), Pîrcălab (min. 21) și Raksi (min. 44).

A.S.A. TG. MUREȘ: Solyom 6, — Sleam 7, Chiru 7, Sîrbu 6, Czako 7, Siko 8, Ciutac 7, Lungu 7 (min. 77 Lucaci), Mureșan 8, Raksi 6, Szilagyi 7.

DINAMO BUCUREȘTI: Coman 9 — Pîrvu 7, Boc 6, Dinu 6, Ștefan 7, Ghergheli 7, Sălceanu 8, Pîrcălab 5, Frățilă 6, (min. 56 Lucescu 6), Dumitrache 6, Haidu 6.

A arbitrat N. Cursaru ★★★★ (ar fi meritat calificativul maxim, dar a scurtat cu 2 minute timpul regulamentar de joc), ajutat la linie de E. Vlaiculescu și N. Vasiliu — toți din Ploiești.

Va ploua sau nu? Această întrebare i-a frămîntat, poate, cel mai mult pe iubitorii fotbalului din localitate, care țineau morțiș să asiste la startul echipe lor favorite în noul campionat în meciul cu puternica formație a dinamoviștilor bucureșteni, cîștigătoarea „Cupei României". Și cu toate că a plouat înainte de meci, iar cerul a rămas plumburiu, stadionul a fost arhiplin, cele două formații fiind întîmpinate, la apariția lor pe teren, cu vii aplauze. Din diferite motive, din ambele echipe lipseau cîțiva titulari. Localnicii nu beneficiau de aportul lui Tîmpănaru, accidentat destul de serios în timpul unui antrenament (are acum piciorul în ghips), iar dinamoviștii se aliniau fără Stoenescu — suspendat — și Popa, scos din echipă în ultimul moment, pentru abateri de la conduita sportivă. Gestul lui Popa, în calitate de căpitan de echipă, este reprobabil (beție înainte de meci!), iar măsura luată de conducerea clubului, pe cît de drastică, pe atît de principială și salutară.

După schimbul de flori, care a întregit atmosfera sărbătorească, meciul a început. Startul a fost însă mai puțin promițător. Contrar așteptărilor, pentru un început de partidă s-a jucat destul de lent. Să fi fost oare o lecție de studiu reciproc? Au trecut 10 minute și nu s-a tras încă nici un șut în spațiul porții. La o acțiune ofensivă a gazdelor Siko luftează... urmează, însă, numaidecît consolarea: același Siko trage la poartă de la 20 de metri și Boc, dorind să trimită în corner cu capul, reia balonul (imparabil) în propria-i poartă. De obicei, după un gol al gazdelor se așteaptă asaltul lor în continuare. Dar mureșenii au cedat pentru moment pasul, permițînd două acțiuni spectaculoase ale lui Dumitrache și Dinu; în min. 21 se consemnează și egalarea, datorită unei grave erori a portarului mureșan: Solyom părăsește careul, vrea să degajeze dar... luftează și Pîrcălab atent, intercepteză și înscrie în poarta goală. La bomba lui Siko (min. 25) Coman cucerește aplauze, dar și în continuare portarul dinamovist își va confirma clasa. După 4 minute, Frățilă ratează o ocazie cît „roata carului": trage în bară de la numai 5 metri, deși în fața lui nu se mai afla nici un adversar (min. 29). Gazdele controlează mai mult jocul, însă apărarea dinamoviștilor este la post. O singură greșeală a oaspeților îi aduce în avantaj pe mureșeni. Szilagyi, proaspăta achiziție a localnicilor, centrează, Boc și Dinu ezită să intervină și Raksi (care pînă atunci a fost complet anihilat de Sălceanu) se reabilitează, reluînd imparabil în poarta lui Coman (min. 44).

După pauză jocul devine foarte spectaculos. Se joacă un fotbal bun, cu faze palpitante, cu mult elan. Prin fazele create de Lungu (min. 48), Dumitrache (min. 50), Raksi — bară (min. 54), Mureșan (min. 54), Haidu (min. 57), Szilagyi (min. 60), publicul asistă la un adevărat recital.

Dinamoviștii au ocazia să egaleze, dar balonul condus de Lucescu este blocat de Solyom — o singură dată bine inspirat prin ieșirile sale temerare (min. 79). În final, dinamoviștii forțează scorul egal, însă fără succes. Minutele se scurg și astfel gazdele cîștigă cu același scor (ca și în ediția precedentă a campionatului), în mod meritat.

În general a fost un meci bun. Păcat că frumosul spectacol fotbalistic a fost umbrit de atitudinea cîtorva huligani, care au aruncat cu diferite lucruri în arbitrul de tușă Vlaiculescu. Dar, organele de miliție și-au făcut datoria.

Ion OCHSENFELD

La tineret: A.S.A. Tg. Mureș — Dinamo București 3—0 (1—0).

Mini-statistica debutului

Dintotdeauna a fost așa. Prima etapă a prilejuit amatorilor de curiozități numeroase notațiți, legate de începerea unui nou campionat. Să respectăm și la a 51-a ediție tradiția, oferindu-vă obișnuitele momente de debut ale luptei pentru cucerirea titlului.

Primul gol al campionatului: LUPULESCU (Politehnica Iași) — min. 6;

Primul penalti ratat: TATARU II (Steaua);

Primul eliminat (căci din păcate avem și așa ceva): MOLDOVEANU (Petrolul);

Primul gol înscris în deplasare: PÎRCĂLAB (Dinamo București) — min. 20;

Prima echipă oaspe care a condus: JIUL PETROȘENI;

Primul autogol: BOC (Dinamo București) — min. 15;

Primul meci încheiat cu un scor alb: RAPID — PETROLUL.

După cum se vede, o etapă inaugurală bogată în notații. Și să nu uităm că ea ne oferă o situație cu totul interesantă: primul clasament cu șase echipe pe același loc!

Flori, goluri și satisfacții

UNIVERSITATEA CRAIOVA — U.T.A. 3—2 (2—0)

CRAIOVA, 11 (prin telefon de la trimisul nostru). Stadion Central; teren bun; timp frumos; spectatori — aproximativ 25 000. Au marcat: Martinovici (min. 12 și 35) și Ivan (min. 79) pentru Universitatea, Petescu (min. 78) și Axente (min. 85) pentru U.T.A.

UNIVERSITATEA CRAIOVA: Gaboraș 7 — Niculescu 7, Mincă 7, Popa 8, Deliu 7, Ivan 8, Strîmbeanu 8, Martinovici 9, Nițâ 8, Oblemenco 7 (min. 75 Bălan), Circiumărescu 8.

U.T.A.: Gornea 7 — Birău 5, Bacoș 7, Pojoni 8, Czako 5, Petescu 9, Lereter 7, Schiopu 7, Axente 7, Domide 7, Moț 7. A arbitrat Gh. Popovici ★★★★★, ajutat la linie de Gh. Limona și I. Drăghici (toți din București).

Partidă savuroasă la Craiova! Buchetele de flori înmînate celor două echipe de către un grup de copii la începutul jocului au avut parcă darul să stîrnească emoții deosebite în inima protagoniștilor de astăzi, din care au făcut mai apoi prilej de satisfacție deplină în tribune. Jocul începe vijelios. Cu siguranță că proaspătul antrenor al oltenilor, Coidum, a căutat să aducă un suflu nou în echipă, o orientare de joc modernă, care s-a materializat foarte repede prin ceea ce de fapt dă consistență jocului: golul! Minutul 12: Martinovici, primind o pasă de la Oblemenco, pătrunde ca un uragan în careul arădenilor și șutează cu sete: 1—0. Fazele de poartă nu lipsesc, tribunele freamătă. Necruțător cu aspirațiile legitime ale lui Gornea la poarta echipei naționale, Martinovici îi produce în min. 35 un nou necaz: pornind de la centrul terenului, face o cursă solitar și șutează la colț, majorînd scorul: 2—0. Urmează un final de repriză demn de toată atenția și prețuirea: schimburi rapide de balon, ritm electrizant, angajament fizic și moral deplin. În pauză, în cabina U.T.A. — ei scepticismul nu își făcuse apariția. Dimpotrivă. Oaspeții se hotărăsc să atace. Petescu renunță la postul de măturător și pleacă să sprijine atacul. Acuratețea fazelor de joc nu mai are strălucirea celor din prima parte a întîlnirii. Meciul place, totuși, prin dîrzenia cu care-și dispută șansele cele două echipe. Mingea însă ocolește plasele porților. Se apropie finalul și străduințele U.T.A.-ei în îndulcirea situației au un prim rezultat în min. 78 Axente găsește un spațiu larg pe stînga, centrează și Petescu, venit ca din catapultă, înscrie cu capul la pămînjen, trecîndu-și în cont cel mai frumos gol al partidei.

Craiovenii fac apel la ultimele resurse, revin în atac și Ivan, ca într-un marș triumfal, trece pe lîngă stoperii arădeni și îl sancționează și el pe Gornea, cu un șut la colț: 3—1.

Peste șase minute, U.T.A., neconsolată, mai încearcă o reabilitare și reduce din nou scorul. Petescu lansează din volé pe Șchiopu, acesta îl driblează pe Gaboraș (ieșit la confruntarea cu impetuozitatea atacantului arădean) apoi centrează precis și Axente reduce scorul: 3—2.

U.T.A. mai are o ocazie de gol, o ratează și pleacă resemnată la cabină. Craiovenii triumfă și o fac cu certitudinea că meritele victoriei le aparțin din plin.

Dragoș COJOCARU

La tineret — rezerve: Universitatea Craiova — U.T.A. 1—2 (0—1).

Și totuși, pentru Vagonul e un succes

VAGONUL — JIUL 1—1 (0—1)

ARAD, 11 (prin telefon de la trimisul nostru). Stadion C.F.R. — Vagonul; timp frumos, deși la Arad a plouat de trei ori în cursul zilei; teren bun; spectatori — aproximativ 10 000; au marcat: Peronescu (min. 43) și Boroș (min. 51).

VAGONUL: Gherghel 7 — Lenard 7, Mülroth 8, Boroș 8, Matușinca 6, Dvorjak 8, Schweillinger 6, Stănoaie 8, Dembrovschi 5, Chivu 7, Macavei I 7.

JIUL: Zamfir 8 — Talpai 7, Georgevici 9, Stocker 7, Mihai 6, Georgescu 7, Sandu 7 (min. 56 O. Popescu), Peronescu 8, Libardi 5, O. Popescu 8 (min. 56 Ionescu 5), Naidin 6.

A arbitrat C. Petrea ★★★★★ ajutat bine la linie de N. Petriceanu și D. Isăcescu (toți din București).

Așa cum ne așteptam, la Arad, formația Vagonul a fost întîmpinată cu aplauze prelungite la apariția sa pe teren. Debutanților în prima divizie (ca de altfel și oaspeților) pionierii le-au oferit garoafe și o frumoasă cupă. În această atmosferă festivă, toată lumea dorea, desigur, o victorie a echipei gazdă. Dar nu s-a întîmplat așa. Acesta este un motiv de oarecare dezamăgire pentru unii suporteri mai zeloși, care au uitat că Vagonul nu mai este în B.

Și totuși, cum spuneam și în titlul cronicii, pentru Vagonul acest meci egal este un succes. În primul rînd, pentrucă localnicii au aliniat aceeași formație cu care au jucat în divizia B, fără vreo achiziție nouă. Apoi, emoțiile debutului le-au tăiat unora dintre băieții lui Jurcă elanul și puterea de luptă dovedite de atîtea ori. Și, în sfîrșit, doi oameni de bază (Schweillinger și golgeterul echipei, Dembrovschi) au evoluat modest. Au încercat să facă ceva Macavei și Chivu, bine susținuți de Dvorjak, dar după o primă repriză de eforturi au cedat și ei pasul. Vagonul a avut inițiativa în primele 45 de minute, dar a ratat forte mult. Lipsa de experiență, spuneau „tribunele". Dar, Dembrovschi, Schweillinger și chiar Macavei au ratat ocazii, unele foarte clare.

De partea cealaltă, Jiul, bine condusă de Peronescu a știut să treacă prin momentele dificile din prima repriză, să se apere calm și organizat, să contraatace periculos și să ia inițiativa în repriza secundă. După golul primit, echipa lui Ozon a încetinit însă ritmul, a început să joace în exclusivitate pentru remiză. Fără a apela la obstrucții sau antijoc, tactica i-a reușit.

Meciul a fost plăcut în primele 45 de minute și spre final. În unele perioade s-a acționat clar, cursiv, în viteză. S-a ratat însă destul de mult. Rezultatul este echitabil.

În min. 1 Zamfir a greșit la o degajare cu mîna și, de **la 5 m, Dembrovschi a ratat.** În min. 2, **Zamfir** își răscumpără greșeala la un șut puternic al lui **Stănoaie.** În min. 10, **Macavei** pasează lui **Dembrovschi,** dar ultimul, de la 7—8 metri, împinge mingea la portarul advers. În min. 21 contraatacă Jiul. **Popescu** întoarce excelent o minge pe spate, dar fundașul **Matușinca** respinge în extremis. Peste 9 minute, același **Matușinca** deviază balonul cu capul în muchea barei, evitînd un gol ca și făcut la șutul lui **Peronescu.** Acesta avea însă să rateze în min. 39 o mare ocazie: singur cu portarul, a trimis mingea peste bară. În min. 43 se înscrie primul gol. **Mihai** îl lansează lung pe **Peronescu,** acesta preia, driblează scurt și șutează în colțul lung de la circa 10 m: 1—0 pentru Jiul.

După pauză, **Chivu** ratează în min. 46 o mare ocazie. Apoi Jiul preia inițiativa. Iată însă că în min. 54 **Stănoaie** obține un corner. Tot el execută, iar fundașul central **Boroș** reia cu capul, înscriind la colț sub bară: 1—1.

Jocul scade în intensitate și echipele par mulțumite de rezultat. Totuși, arădanii au victoria foarte aproape. În minutele 70, 73, 77 și 78 **Schweillinger, Chivu, Macavei** și **Dembrovschi** nu reușesc să înscrie din situații foarte, foarte bune.

Constantin ALEXE

La tineret, Vagonul — Jiul 5—0 (2—0).

Debut fericit pentru ieșeni

POLITEHNICA IAȘI — PROGRESUL BUC. 2—0 (1—0)

PAȘCANI, 11 (prin telefon). Stadionul orășenesc; timp frumos; teren excelent pentru fotbal; aproximativ — 7 000 de spectatori, cifră record pentru stadionul local. Au marcat: Lupulescu (min. 6), și Goleac (min. 50).

POLITEHNICA IAȘI: Constantinescu 7 — Gavril 7, Vornicu 8, V. Stoicescu 7, Deleanu 9, Ștefănescu 8, Contardo 7, Costăchescu 6 (min. 85 Caratașu), Goleac 7, Lupulescu 7, Cuperman 7.

PROGRESUL: Matache 6 — V. Popescu 5, Mândoiu 4, Grama 4, Adr. Constantinescu 5, Neacșu 6, Șoangher 6, Oaidă 7, Alecu 6 (min. 61, Mateianu 5), Matei 5, Țarălungă 6.

A arbitrat Zaharia Drăghici — Constanța ★★★★ ajutat la linie de Z. Chifor și G. Pop (ambii Brașov).

Tribunele stadionului din localitate s-au dovedit neîncăpătoare pentru numărul mare de susținători ai echipei ieșene, care a avut neșansa de a disputa primul joc după revenirea în divizia A pe un teren străin... Dar, se vede că tot răul e spre bine și teamul studentesc, lăsînd deoparte emoțiile inerente ale debutului, a dispus de Progresul cu 2—0, în ciuda faptului că în echipă figurau o serie de debutanți, cum sînt Contardo, Costăchescu și Caratașu, ultimii ridicați din pepiniera Copoului.

Ieșenii au luat jocul în serios chiar din primul minut, luptînd cu energie pentru fiecare balon și producînd adesea panică în careul bucureștenilor. În timp ce proaspeții divizionari au acoperit bine mijlocul terenului, unde Ștefănescu a acționat pe un front larg, distribuind baloane utile înaintașilor și șutînd adesea direct la poartă, compartimentele echipei lui Drăgușin au fost tot timpul izolate unul de celălalt. În plus, Matei, care avea rolul de coordonator de joc, a frînat mai toate acțiunile, lipsindu-le de clarviziune și nesesizînd forma bună a „bătrînului" Oaidă, pe care l-a silit, prin pase anoste, la dueluri directe cu Deleanu, sfîrșite prin victoria ultimului. Dacă golurile au fost urmarea firească a unor acțiuni bine organizate, purtate în viteză de cvartetul ofensiv al studenților, se poate afirma, în același timp, că o „contribuție" demnă de luat în seamă a avut și apărarea Progresului, care de fiecare dată a greșit fundamental. Primul gol a fost marcat după o cursă spectaculoasă a lui Deleanu, urmată de o centrare la Lupulescu, care a „liftat" ușor balonul, cu capul, păcălindu-l pe Matache, ieșit cu întîrziere la intercepție. După înscrierea golului, ieșenii stăpînesc în continuare jocul, cu excepția finalului primei reprize, care găsește atacul Progresului mai activ, dar șuturile lui Țarălungă (min. 31) și Oaidă (min. 40 și 41) greșesc ținta.

Imediat după pauză, „cade" golul lui Goleac (min. 50): infiltrat în careu, la o lovitură liberă executată de Ștefănescu, acesta reia, din întoarcere, mingea în plasa porții lui Matache, fără ca portarul Progresului să schițeze vreun gest. La 2—0, „bancarii" forțează nota, dar acțiunile lor, în ciuda introducerii lui Mateianu, se opresc de regulă la marginea careului mare al studenților. În final, cei care ratează ocazia modificării tabelei de marcaj sînt tot ieșenii: Cuperman, aflat în bună poziție de șut (min. 67), întîrzie execuția. La tineret-rezerve: „Poli" a dispus de Progresul cu 1—0 (0—0), prin golul marcat de Slăvoiu (min 54).

C. ENEA — D. DIACONESCU coresp. principali

Mini-statistica debutului

Dintotdeauna a fost așa. Prima etapă a prilejuit amatorilor de curiozități numeroase notații, legate de începerea unui nou campionat. Să respectăm și la a 51-a ediție tradiția, oferindu-vă obișnuitele momente de debut ale luptei pentru cucerirea titlului.

Primul gol al campionatului: LUPULESCU (Politehnica Iași) — min. 6;

Primul penalti ratat: TATARU II (Steaua);

Primul eliminat (căci din păcate avem și așa ceva): MOLDOVEANU (Petrolul);

Primul gol înscris în deplasare: PÎRCĂLAB (Dinamo București) — min. 20;

Prima echipă oaspe care a condus: JIUL PETROȘENI;

Primul autogol: BOC (Dinamo București) — min. 15;

Primul meci încheiat cu un scor alb: RAPID — PETROLUL.

După cum se vede, o etapă inaugurală bogată în notații. Și să nu uităm că ea ne oferă o situație cu totul interesantă: primul clasament cu șase echipe pe același loc!

fotbal

ECHIPA ETAPEI

UȚU

N. IONESCU — GEORGEVICI — D. NICOLAE — DELEANU

MARTINOVICI — PETESCU — MUSTEȚEA — DUMITRU POPESCU — O. POPESCU — HARȘANI

Joc spectaculos, cu multe goluri

DINAMO BACĂU — UNIVERSITATEA CLUJ 3—3 (1—0)

BACĂU, 11 (prin telefon, de la trimisul nostru). Stadion „23 August"; timp schimbător; teren bun, cu excepția ultimelor 15 minute, cînd a devenit alunecos; spectatori — aproximativ 8 000. Au marcat: Ene Daniel (min. 26), Rugiubei (min. 54), Nedelcu (min. 79) pentru Dinamo și Uifăleanu (min. 51), Oprea (min. 74), Mustețea (min. 80) pentru Universitatea.

DINAMO BACĂU: Ghiță (din min. 75 Verșanski 6) — Kiss 6, Nunweiller IV 7, Vătafu 7, Velicu 6, Duțan 8, Nedelcu 9, Ene Daniel 7, Dembrovschi 6, Rugiubel 7, David 6.

UNIVERSITATEA CLUJ: Ringheanu 5 — Codrea 6, Pexa 7, Solomon 6, Șopterean 6, Neșu 5 (din min. 46 Oprea 7), Anca 8, Uifăleanu 7, Mustețea 8, Bungău 5, Coman 6.

A arbitrat A. Bentu ★★★★★, ajutat la linie de R. Buzdun, și V. Pădureanu (toți din București).

Deviza antrenorului dinamoviștilor, D. Nicolae-Nicușor: **„Pe teren propriu cele două puncte sint netransmisibile"** nu s-a adeverit decît pe jumătate. Într-adevăr, în etapa inaugurală a celui de al 51-lea campionat, Dinamo Bacău și Universitatea Cluj și-au împărțit punctele, terminînd la egalitate: 3—3 (1—0). Cu excepția rezultatului final și a vremii instabile, publicul nu a avut ce regreta, pentru că cele două echipe au oferit o partidă viu disputată, cu faze spectaculoase și multe goluri.

În primele 22 minute, jocul a fost mai mult închis, caracterizat printr-un marcaj strict, un presing în toată regula. Au existat și două mari ocazii de gol ratate de gazde. În min. 12, Ene Daniel, lansat în cursă, trimite o centrare-șut, Ringheanu boxează greșit și David — cu poarta goală — aruncă balonul afară. Zece minute mai tirziu, la capătul unei combinații Rugiubel—Dembrovschi, ultimul trage în bară, balonul revine în capul lui Solomon și apoi la Ene. Acesta, cu capul, împinge mingea din nou în bară, de unde ricoșează în brațele lui Ringheanu.

Acțiunile înaintașilor băcăoani capătă mai multă consistență, fiind bine susținute de Duțan și Nedelcu și, în min. 25, apare o altă mare ocazie: Duțan pasează ideal, Dembrovschi, singur cu Ringheanu, împinge mingea pe lîngă acesta, dar și pe lîngă poartă. Peste 60 de secunde scorul este, totuși, deschis: la o pasă în adîncime a lui Rugiubei, de la centrul terenului, Ene sprintează și strecoară balonul pe lîngă Ringheanu, care-i ieșise în întîmpinare. Deci, 1—0 pentru Dinamo. Gazdele dețin acum controlul, în timp ce Universitatea încearcă contraatacuri prin Mustețea și Anca.

La terminarea pauzei, meciul se reia într-o notă de egalitate în ce privește acțiunile întreprinse, cînd, în min. 51, survine egalarea: Mustețea, cu o centrare de pe stînga, face ca mingea să plutească un moment deasupra porții lui Ghiță. Uifăleanu se înalță și înscrie imparabil, cu capul. Egalarea aduce un reviriment în tabăra băcăoană și numai peste 3 minute talăngile și sirenele care amuțiseră la golul lui Uifăleanu răsună din nou infernal. Gazdele au luat încă o dată conducerea: Ene a executat o lovitură liberă de la 20 m, Duțan a sărit peste balon și Rugiubei a reluat dintr-o bucată, la vinclu. Apoi, în min. 63, se înregistrează două ocazii favorabile pentru Dembrovschi și Rugiubei, dar ele nu sînt fructificate. A fost însă și rîndul lui Pexa să-și încerce... norocul, de la 40 m. Fiind la post, Ghiță a blocat cu siguranță. Păcat, însă, că în min. 69 portarul băcăoan se accidentează; el însă nu este înlocuit decît peste 6 minute, după ce oaspeții reușesc să egaleze. La un contraatac, Uifăleanu se infiltrează în careu, șutează pe jos în bară, iar mingea este reluată de Oprea în plasă. O dată cu înscrierea acestui punct se pornește și o ploaie torențială, un adevărat potop, ceea ce obligă pe arbitrul A. Bentu să întrerupă partida pentru 5 minute. Cînd aversele au mai încetat oarecum, meciul reîncepe și numai după 4 minute dinamoviștii marchează: un schimb de pase Duțu—Dembrovschi, ultimul trimite pe jos și Nedelcu, foarte sigur, înscrie. Dar nu trece decît un minut și egalarea se produce din nou, de data aceasta pentru ultima oară. Nunweiller IV intercepteză mingea, întîrzie însă s-o paseze (este singura lui greșeală în tot meciul) și Mustețea, intrat în posesia ei, trage de la 18 m la vinclu: 3—3.

C. COMARNISCHI

La tineret-rezerve: DINAMO BACĂU—UNIVERSITATEA CLUJ 2—2 (1—0)

Un nou atac al gazdelor. Fază din meciul Dinamo Bacău — Universitatea Cluj.
Telefoto de la prof. V. Bogdănet

Uțu, înger păzitor al Farului

CRIȘUL — FAREL 1—1 (1—0)

ORADEA, 11 (prin telefon). Stadion Crișul; timp înnorat (în repriza a doua a plouat); teren bun; spectatori — aproximativ 10 000. Au marcat: Suciu (în min. 39) și, respectiv, Iancu (în min. 66).

CRIȘUL: Buiuc 5 — Balogh 7, Serfözö 6, E. Naghi 7, Popovici 6, Tomeș 7, Dărăban 8, Suciu 9, Kun I 7 (min. 66 N. Alexandru 6), Kun II 8, Harșani 8.

FAREL: Uțu 9 — Pleșa 5, Stoica 7, Melenco 6, Dumbravă 5, Badea 5 (min. 55 Cojocaru 5), Antonescu 5, Sasu 5, Iancu 7, Tufan 6, Zamfir 5.

Au arbitrat: Andrei Rădulescu ★★★★★, ajutat la linie de Al. Pîrvu și Constantin Bărbulescu (toți din București).

Orădenii, atît publicul cît și jucătorii, au așteptat cu emoție partida lor de debut în diviza A. Menționăm chiar de la începutul acestor rînduri că scorul de pe tabela de marcaj nedreptățește echipa gazdă care, pe parcursul celor 90 de minute, a fost net superioară jucătorilor constănțeni. Poate dacă n-ar fi existat momentele de trac manifestate de această echipă „babby", antrenată de Anton Ferenczi, scorul i-ar fi fost favorabil.

Punctul forte al jucătorilor orădeni: tehnica. O tehnică individuală care tinde spre măiestrie și care, sîntem siguri, va fi atinsă pe măsură ce acești fotbaliști se vor maturiza, vor căpăta experiența meciurilor tari.

Partida desfășurată în compania Farului, a scos, însă, în evidență și unele lacune. Dacă înaintarea orădenilor joacă fără cusur, creînd momente de fotbal încîntător, este însă deficitară la capitolul combativitate și în ceea ce privește precizia șuturilor la poartă. Apărarea are momente de ezitare și „excelează" în această direcție, prin portarul Buiuc, fundașul central Serfözö și, pe alocuri, Popovici, fundașul stînga. De altfel, primii doi sînt aceia care au facilitat jucătorilor constănțeni rezultatul de egalitate. Toate acestea sînt inerente în fotbal, cu atît mai mult cînd este vorba de o echipă foarte tînără, necoaptă încă.

Cunoscuta echipă constănțeană a practicat un fotbal plat, scopul urmărit fiind cîștigarea unui punct în deplasare. Robert Cosmoc are încă serioase probleme cu această formație, probleme care vor trebui rezolvate urgent, altfel...

Jocul de ieri a fost tot timpul la discreția gazdelor. Cu un golkeaper mai puțin inspirat, bagajul de goluri al constănțenilor ar fi fost „îmbogățit" în minutele 7, 8, 15 și 31. După o dominare de peste 35 de minute, primul gol al meciului este înscris de Suciu, în urma unei combinații la care au participat frații Kun și Harșani. 1—0 în min. 39 pentru gazde, iar în următoarele 6 minute Uțu salvează magistral, plonjînd disperat la picioarele atacanților locali sau „zburînd" spre toate colțurile buturilor la șuturile lui Harșani, Suciu și Tomeș.

În prima repriză, riposta oaspeților a fost palidă, ei nereușind să se apropie de poarta lui Buiuc decît de 2—3 ori, prin Iancu și Tufan.

În partea a doua a meciului, a plouat abundent, terenul devenind alunecos. Ocaziile sînt mai dese la poarta lui Uțu, care în min. 52 este depășit de șutul lui Kun II, dar Melenco salvează de pe linia porții. Și cînd nimeni nu se aștepta, în plină dominare a localnicilor, Buiuc iese inoportun și Serfözö, disperat, boxează balonul cu mîna peste bară: 11 m. Melenco execută defectuos, permițînd lui Buiuc să respingă în teren dar, lovitură de tatru: mingea este expediată din nou în fața porții orădene de același Melenco, Buiuc se uluiește și în loc s-o rețină, i-o pune în cap lui Iancu, care o introduce în plasă: 1—1.

Cu toate eforturile depuse de gazde pînă la sfîrșit, scorul nu poate fi modificat, constănțenii apărîndu-se cu toată echipa în careul de 16 m, „bubuind" balonul la nimereală. Pentru a întregi aspectul acestui meci, este concludent, credem, și raportul de cornere înregistrat: 17—2 pentru orădeni.

Cristian MANTU

ILIE GHIȘA
coresp. princ.

La tineret-rezerve: Crișul—Farul 0—0.

PRONOSPORT

AȘA ARATĂ O VARIANTĂ CU 13 REZULTATE EXACTE

CONCURSUL PRONOSPORT
Nr. 32 ETAPA DIN
11 AUGUST 1968

I.	Steaua—F.C. Argeș	1
II.	Rapid— Petrolul	x
III.	Vagonul—Jiul	x
IV.	Dinamo Bacău— „U" Cluj	x
V.	Crișul—Farul	x
VI.	Politehnica Iași— Progresul București	1
VII.	A.S.A. Tg. Mureș— Dinamo București	1
VIII.	„U" Craiova— U.T. Arad	1
IX.	Dunărea Giurgiu— Politehnica Galați	2
X.	Progresul Brăila— Steagul roșu	2
XI.	Gloria Bîrlad— Electronica Obor	1
XII.	Medicina Cluj— Industria sîrmei	1
XIII.	C.F.R. Arad— C.F.R. Timișoara	x

FOND DE PREMII 404517 LEI

DIVIZIA B

PRIMII LIDERI

Portul — seria I
Metalul Tr. Severin — seria a II-a

Seria I

METROM BRAȘOV — FLACĂRA MORENI 2—2 (2—1)

Rezultat echitabil. Golurile au fost realizate de Benzes (min. 8 și 32) pentru Metrom, Dănilă (min. 16) și Drăgan (min. 75) pentru Flacăra. A condus inegal N. Barna (Tîrnăveni).

E. BOGDAN, coresp.

PORTUL CONSTANȚA — POIANA CÎMPINA 5—0 (3—0)

Constănțenii s-au comportat foarte bine, mai ales Etem (recent transferat de la Farul), Caraman și Bukosi, care au dominat cu autoritate terenul. Poiana a încercat să contracareze vivacitatea atacului constănțean printr-o apărare aglomerată. Au marcat: Caraman (min. 7 și 15), Bukosi (min 55 și 65) și Humis (min. 36). A arbitrat foarte bine C. Popa (București).

L. BRUCKNER,
coresp.

OȚELUL GALAȚI — CEAHLĂUL P. NEAMȚ 0—0

Deși au dominat, gălățenii n-au putut cîștiga datorită ratărilor copilărești ale lui Drăghescu, Cîmpeanu și Ocescu. Jucătorii de la Ceahlăul s-au apărat bine și au contraatacat periculos. M. Sadoveanu (București) a condus bine.

ȘT. CONSTANTINESCU,
coresp. principal

POLITEHNICA BUCUREȘTI — C.F.R. PAȘCANI 3—1 (1—0)

Studenții bucureșteni au păși t cu dreptul în noul campionat. Suporterii lor au plecat mulțumiți, ieri dimineață, de la stadionul Politehnica, nu numai pentru că rezultatul a fost favorabil echipei lor favorite, ci și pentru că evoluția formației poate fi apreciată bună. Jucătorii Politehnicii și-au depășit adversarii, în special, prin viteza cu care au acționat în atac. Apărarea feroviarilor a fost hărțuită în permanență și scorul putea lua proporții mai mari dacă baloanele expediate de Savu, în min. 38 și 55, n-ar fi întîlnit bara! Oaspeții au acționat mai mult pe contraatac, prin Baicu, Rozorea și Ciupa. Golul marcat de Rozorea, în min. 66, a fost rezultatul unei asemenea acțiuni. C.F.R., cu mulți tineri în formație, a încercat să temporizeze jocul, însă fără succes, deoarece bucureștenii au imprimat un tempo rapid. Spre sfîrșitul partidei, în min. 86, după un atac nefinalizat la poarta Politehnicii, feroviarul Baicu a fost eliminat pentru proteste repetate la decizii. Golurile gazdelor au fost înscrise de Savu (min. 31), Ciornoavă (min. 63) și Cicu (min. 81).

Foarte bun arbitrajul lui Petre Badea (Brașov). (p.v.)

METALUL BUCUREȘTI — CHIMIA SUCEAVA 3—1 (1—0)

Manifestînd o superioritate evidentă în repriza secundă, datorită unei mai bune pregătiri fizice, echipa bucureșteană a cîștigat cu scorul de 3—1 (1—0). În ansamblu, jocul nu s-a ridicat la un nivel superior excepție făcînd doar cîteva faze frumoase și inteligent construite de bucureșteni. Pe lîngă golurile realizate, metalurgiștii au ratat o serie de ocazii, fie datorită impreciziei, fie intervențiilor hotărîte ale fundașilor centrali suceveni Gheghe și Mărculescu. Golurile au fost marcate astfel: în min. 6 Pantelimon a reluat cu capul balonul trimis de Georgescu, din lovitură liberă; în min. 50 Roman a șutat puternic de la 16 m în poartă; min. 59 Nicolau a redus din handicap; după trei minute Georgescu a transformat o lovitură de la 11 m.

A condus bine O. Calugherovici (Brașov). (c.d.)

DUNĂREA GIURGIU — POLITEHNICA GALAȚI 1—2 (0—2)

Oaspeții au speculat două greșeli ale apărării echipei locale și au cîștigat meciul. În min. 6 portarul Dănescu a scăpat balonul și Stătescu a deschis scorul. Cel de al doilea gol a fost de fapt autogolul lui Iacob (min. 40). Gazdele au redus din handicap prin Șerbănescu (min. 52). Slab arbitrajul lui M. Cițu (București).

TR. BARBĂLATĂ, coresp.

GLORIA BÎRLAD — ELECTRONICA OBOR 4—2 (2—1)

Jucătorii de la Gloria au evoluat foarte bine și au obținut o victorie meritată. Golurile au fost realizate de Furnică (min. 17 și 42), Trăznea (min. 49 și 67), respectiv Secheli (min. 35) și Rotaru (min. 77). A arbitrat bine A. Macovei (Bacău).

E. SOLOMON,
cresp. principal

PROGRESUL BRĂILA — STEAGUL ROȘU BRAȘOV 1—2 (0—1)

Autorii golurilor: Gyorfi (min. 5 și 49) pentru Steagul roșu, Avramescu (min. 62) pentru Progresul. Emil Martin (București) a condus, în general, bine.

I. BALTAG, coresp.

CLASAMENTUL

1.	Portul C-ța	1	1	0	0	5—0 2
2— 4.	Politeh. Buc.	1	1	0	0	3—1 2
2— 4.	Met. Buc.	1	1	0	0	3—1 2
2— 4.	Gloria Bîrlad	1	1	0	0	4—2 2
5— 6.	Politeh. Gl.	1	1	0	0	2—1 2
5— 6.	Steagul r. Br.	1	1	0	0	2—1 2
7— 8.	Oțelul Galați	1	0	1	0	0—0 1
7— 8.	Ceahlăul P.N.	1	0	1	0	0—0 1
9—10.	Metrom Br.	1	0	1	0	2—2 1
9—10.	Fl. Moreni	1	0	1	0	2—2 1
11—12.	Dunărea Giurgiu	1	0	0	1	1—2 0
11—12.	Prog. Brăila	1	0	0	1	1—2 0
13—15.	C.F.R. Paș.	1	0	0	1	1—3 0
13—15.	Chimia Sv.	1	0	0	1	1—3 0
13—15.	Electr. Obor	1	0	0	1	2—4 0
16.	Poiana Cîmpina	1	0	0	1	0—5 0

ETAPA VIITOARE (18 august): Steagul roșu Brașov — Oțelul Galați, C.F.R. Pașcani — Portul Constanța, Ceahlăul P. Neamț — Progresul Brăila, Electronica Obor — Metrom Brașov, Flacăra Moreni — Metalul București, Poiana Cîmpina — Gloria Bîrlad, Politehnica Galați — Politehnica București, Chimia Suceava — Dunărea Giurgiu.

Duel între Ciornoavă (Politehnica) și portarul Cristescu (C.F.R.). (Fază din meciul Politehnica București — C.F.R. Pașcani)
Foto: Al. David

ELECTROPUTERE CRAIOVA — C.S.M. REȘIȚA 2—1 (1—1)

Dispută dîrză, în limitele sportivității. Au marcat: Pușcaș (min. 42) pentru C.S.M., H. Popescu (min. 45 din 11 m) și Resciuc (min. 73). Foarte bun arbitrajul lui I. Dancu (București).

S. GURGUI
coresp. principal

MEDICINA CLUJ — INDUSTRIA SÎRMEI 2—1 (0—0)

Deși au fost conduși, mediciniștii au avut resurse să egaleze și apoi să înscrie golul victoriei. Autorii golurilor: Banc (min. 66), Damian (min. 80) pentru Medicina Albu (min. 50) pentru Industria sîrmei. A condus cu scăpări Tr. Cruceanu (Arad).

V. MOREA,
coresp. principal

CLASAMENTUL

1.	Met. Tr. Sv.	1	1	0	0	3—0 2
2.	A.S. Cugir	1	1	0	0	3—1 2
3.	Met. Huned.	1	1	0	0	1—0 2
4— 6.	Med. Cluj	1	1	0	0	2—1 2
4— 6.	Politeh. Tim.	1	1	0	0	3—2 2
4— 6.	Electroputere Craiova	1	1	0	0	2—1 2
7— 8.	Chimia Rm. Vîlcea	1	0	1	0	0—0 1
7— 8.	C.F.R. Cluj	1	0	1	0	0—0 1
9—10.	C.F.R. I.R.T. Arad	1	0	1	0	2—2 1
9—10.	C.F.R. Tim.	1	0	1	0	2—2 1
11—13.	Indus. sîrmei	1	0	0	1	1—2 0
11—13.	C.S.M. Reșița	1	0	0	1	1—2 0
11—13.	Gaz m. Mediaș	1	0	0	1	2—3 0
14.	Min. B. M.	1	0	0	1	0—1 0
15.	C.S.M. Sibiu	1	0	0	1	1—3 0
16.	Olimpia Oradea	1	0	0	1	0—3 0

ETAPA VIITOARE (18 august): Olimpia Oradea — Electroputere Craiova, C.S.M. Reșița — Chimia Rm. Vîlcea, Gaz metan Mediaș — Medicina Cluj, C.F.R. Timișoara — Metalul Tr. Severin, Industria sîrmei — Minerul Baia Mare, C.F.R. Cluj — Politehnica Timișoara, Metalul Hunedoara — A.S. Cugir, C.S.M. Sibiu — C.F.R. I.R.T. Arad.

Seria a II-a

POLITEHNICA TIMIȘOARA — GAZ METAN MEDIAȘ 3—2 (1—0)

Cei peste 4000 de spectatori au fost mulțumiți de jocul prestat de studenți pînă în minutul 86: timișorenii evoluaseră bine, construiseră nenumărate faze frumoase la poarta adversă, iar Manolache oferise un adevărat recital, înscriind trei goluri (min. 2, 47 și 55). Dar, în minutele 86 și 88 apărarea timișoreană a comis două greșeli elementare și înaintașii de la Gaz metan au marcat. Autorii golurilor: Petrică (min. 86) și Filip (min. 88). A arbitrat foarte bine O. Comșa (Craiova).

P. ARCAN,
coresp. principal

MINERUL BAIA MARE — METALUL HUNEDOARA 0—1 (0—0)

Rezultat surpriză. Meciul s-a desfășurat, în majoritatea timpului, pe o ploaie densă. Din această cauză, terenul a fost alunecos. Gazdele au dominat, au avut cîteva ocazii de gol pe care însă le-au ratat. Unicul gol a fost înscris în min. 56, cînd Păunescu (Metalul) a interceptat o pasă dată „acasă". Foarte bun arbitrajul lui C. Mihăilescu (Brașov).

T. TOHATAN,
coresp. principal

CHIMIA RM. VÎLCEA — C.F.R. CLUJ 0—0

Joc de valoare modestă. În min. 82, jucătorul V. Alexandru (C.F.R.) a fost eliminat pentru atitudine nesportivă. A arbitrat satisfăcător N. Lazăr (Petroșeni).

D. ROȘIANU,
coresp.

METALUL TR. SEVERIN — OLIMPIA ORADEA 3—0 (0—0)

Victorie meritată, obținută în urma unui joc de bună factură tehnică. Metalul a dominat majoritatea timpului. Orădenii au combinat frumos, însă n-au putut trece de apărarea locală. Autorii golurilor: Jimboreanu (min. 49 și 67) și Șandru (min. 88). Foarte bun arbitrajul lui Marin Niță (București).

GH. MANAFU, coresp.

C.F.R.I.R.T. ARAD — C.F.R. TIMIȘOARA 2—2 (1—2)

Meci cu puține șuturi la poartă, în care au abundat greșelile. Grăitor în acest sens este faptul că jocul a fost întrerupt de 184 de ori (!) pentru diferite infracțiuni. Golurile au fost realizate de Gyenge (min. 4), Belmoser (min. 81) pentru C.F.R. Arad, Covaci (min. 2) și Panici (min. 44) pentru C.F.R. Timișoara. A arbitrat slab M. Bădulescu (Oradea).

D. NADOLU,
coresp.

A. S. CUGIR — C.S.M. SIBIU 3—1 (2—0)

Localnicii și-au asigurat victoria în prima parte a meciului. În min. 32, Smadea a fructificat o centrare a lui Tamaș, iar în min. 44, același Smadea a marcat după ce a făcut un slalom prin apărarea sibiană. După pauză, inițiativa au avut-o tot jucătorii de la A.S. Cugir, care au ridicat scorul la 3—0, prin Udroaica (min. 70). Oaspeții au redus din handicap în min. 87, prin Flichiș. A. Pop (Cluj) a condus bine.

M. VÎLCEANU,
coresp.

IZVIN ȘI HÎRTOP PROTAGONIȘTII REUNIUNII DE IERI

În cadrul întrecerilor, un important punct de atracție îl constituia evoluția lui Izvin — după victoria din Derby — în compania celor mai valoroși cursieri ai hipodromului. Și fiul lui Bahlui și-a onorat în mod strălucit cartea de vizită. Astfel, deși lansat prematur în atac, el a reușit totuși să-și învingă net adversarii.

Cea mai spectaculoasă victorie din actuala stagiune a reușit-o Hîrtop, grație unei excepționale curse de așteptare, pe care a înfăptuit-o Vasile Gheorghe. Este de ajuns să consemnăm în acest sens faptul că, cu 1 000 de metri înainte de sosire micul armăsar se afla în poziția a 9-a din 12 concurenți! Cînd a fost lansat în atacul decisiv, adversarii au părut pur și simplu țintuiți locului! Alergările de așteptare implică în mod cert un anumit risc, dar ele imprimă curselor o latură spectacular excepțională și în același timp asigură cursierilor, prin menajarea forțelor, o mai mare punere în valoare a calităților lor. De aceea conducătorul și antrenorul său merită, pentru exhibiția de ieri, sincere felicitări.

Din ansamblul celorlalte rezultate subliniem un ciudat salt de valoare (de peste 8 secunde) realizat de Silva, precum și faptul că se observă tot mai pregnant fenomenul că, dacă într-o cursă doi-trei concurenți atacă decis primele locuri — cu perspectiva ameliorării recordurilor — ceilalți partanți sînt retrași „strategic", consemnînd ceea ce în limbaj hipic se numește „conducere la marea poezie".

Rezultate tehnice: 1. Silva (I. Toderaș), Mizantrop, Vameș; 2. Viespea (G. Avram), Oglinda, Harpa; 3. Glonț (T. Marcu), Ricșa, Mezanin; 4. Figurat (N. Sandu), Orbita, Habanera; 5. Izvin (M. Ștefănescu), Sorg, Bucur; 6. Jiu (I. Szabo), Rodnica, Izvoraș; 7. Hîrtop (V. Gheorghe), Sonia, Jalba; 8. Nuga (A. Nacu), Fury, Taraba.

Niddy DUMITRESCU

Magazinul „FAVORIT" din Drumul Taberei vă oferă orice fel de produse industriale de cea mai bună calitate.

În ultima zi — rezultate remarcabile, deşi condiţiile atmosferice n-au fost prielnice

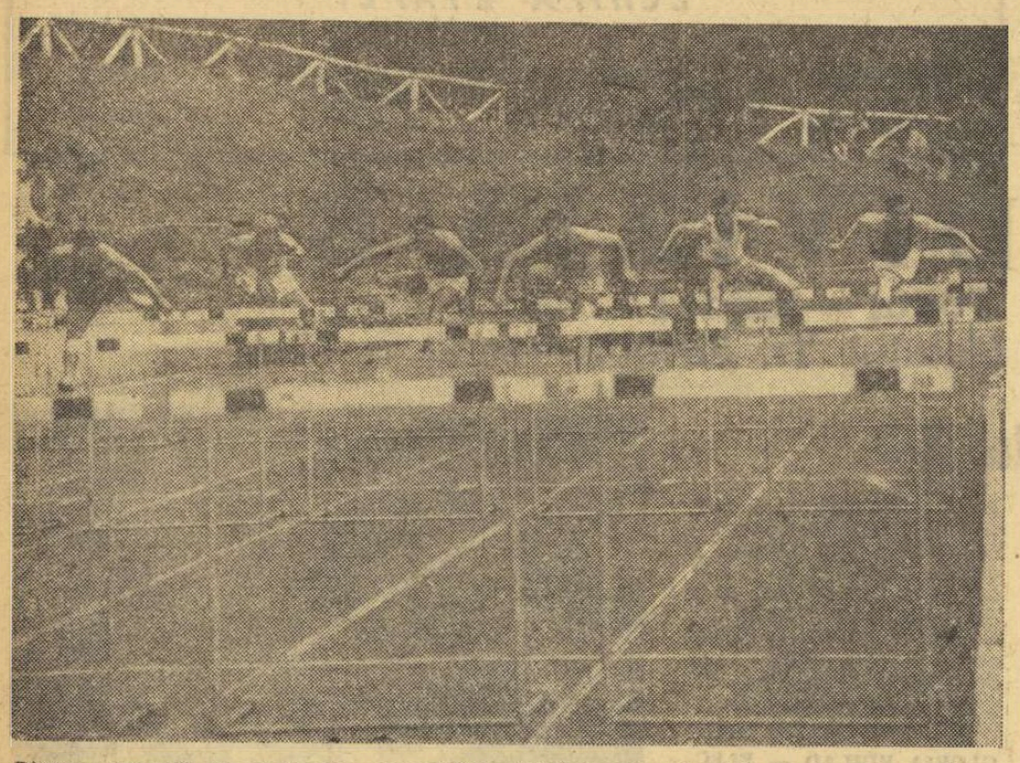

Dintr-o greşeală în preluarea comunicării telefonice de simbătă, de la Poiana Braşov, în locul lui Dan Hidioşanu (C.A.U.) campion naţional la 110 mg, a fost trecut N. Perţa (al doilea clasat). Ambii atleţi au fost însă, corect marcaţi cu acelaşi timp. Iată un aspect din timpul cursei.

(Urmare din pag. 1)

REZULTATE 200 M (M): 1. Gheorghe Zamfirescu (Steaua) 21,8; 2. Valeriu Jurcă (Dinamo) 21,9; 3. Emil Tobias (Politehnica Timişoara) 22,1; 4. Adalbert Darvaş (C.S.M. Cluj) 22,3; H. G. Silvano Peloso (U.I.S. Italia) 22,3.

GHEORGHE COSTACHE — UN CAMPION NEMULŢUMIT

Gheorghe Costache a avut, pe stadionul Tractorul Braşov, patru din încercările sale în jurul lui 63 m. L-am revăzut în Poiana. Era mulţumit de victorie, dar puţin abătut de faptul că nu-i „ieşise" ceea ce-şi propusese — recordul. **„Mă simt într-o formă foarte bună şi cred că la primul prilej, pe care-l doresc cît mai apropiat, voi putea să-mi îmbunătăţesc performanţa".** REZULTATE CIOCAN: **1. Gheorghe Costache (Dinamo)** 63,50 m (63,04; 63,32; 63,42; 63,50; dep. 60,08); 2. Virgil Ţibulschi (Dinamo) 60,62 m; 3. Ştefan Şişcovici (Steagul roşu Braşov) 56,26; 4. Francisc Schneider (C.S.O. Mediaş) 55,48; 5. Decebal Gheorghiu (Rapid Buc.) 55,10; 6. Ion Iaru (Şcoala sportivă 2 Buc.) 53,6.

ÎN CIUDA PLOII TORENŢIALE, SĂRUCAN LA... ÎNĂLŢIME

Lungimea a fost una dintre probele ratate din cauza ploii, întreaga ei desfăşurare făcîndu-se sub averse. În aceste condiţii, era foarte greu să se fi sărit mai mult. Şi totuşi... După 7,48 m din prima încercare, Sărucan a obţinut în următoarea 7,51 m, cu care n-a mai avut nici un fel de emoţii. **REZULTATE LUNGIME (M): 1. Vasile Sărucan (C.S.M. Cluj)** 7,51 m; 2. Adrian Samungi (Steaua) 7,35 m; 3. Doru Bădini (Steaua) 7,28 m; 4. Şerban Ciochină (Metalul Buc.) 7,25 m; 5. Vasile Mureşan (Steaua) 7,21 m; 6. Valentin Jurcă (Universitatea Cluj) 7,16 m.

ÎNCĂ UN TRICOU DE CAMPIOANĂ

Ana Sălăgean a mai adăugat, fără dificultate, încă un tricou de campioană naţională bogatei sale colecţii de trofee. 15 titluri este o adevărată performanţă. **REZULTATE GREUTATE (f): 1. Ana Sălăgean (Tractorul Braşov)** 15,35 m; 2. Elena Elic (Metalul Buc.) 14,56 m; 3. Anca Gurău (Progresul Buc.) 14,43 m; 4. Georgeta Murărescu (Şcoala sportivă Roman) 13,70 m; 5. Elena Lefter (C.A.U.) 13,33 m; 6. Monica Cocuţ (Şcoala sportivă Roman) 13,32 m.

REZULTAT EXCELENT AL VIRGINIEI BONCI

Privindu-le în ploaie pe concurentele de la înălţime am avut la un moment dat impresia neputinţei, a unui lăudabil efort care, din păcate, nu putea fi pe deplin încununat de succes. În aceste condiţii extrem de grele, Virginia Bonci a reuşit, totuşi, un rezultat excelent — 1,73 — ratînd de foarte puţin la 1,75. **REZULTATE ÎNĂLŢIME (f): 1. Virginia Bonci (Rapid Buc.)** 1,73 m; 2. Cornelia Popescu (Liceul 35 Buc.) 1,61 m, 3. Doina Munteanu (Şcoala sportivă Bacău) 1,58 m; 4. Olga Fuliaş (Şcoala sportivă Beiuş) 1,55 m; 5. Maria Pandele (Metalul Buc.) 1,55 m.

ILEANA SILAI CÎŞTIGĂ UN SEMIFOND DUR

Alergare de cros? E vorba de cursa de 800 m, la capătul căreia nici nu mai puteai deosebi culorile iniţiale ale echipamentelor alergătoarelor, într-atît erau de ude, de murdare de zgură. O probă, şi n-a fost singura, în care de pe margine s-ar fi cuvenit să ne scoatem pălăriile pentru a omagia, astfel, eforturile sportivelor în întrecere. **Rezultate 800 m (f): 1. Ileana Silai (C.S.M. Cluj),** 2:08,3; 2. Cecilia Berna (Metalul Buc.) 2:09,4; 3. Viorica Gabor (C.A.U.) 2:12,3; 4. Rafira Fiţa (Liceul cu program de educaţie fizică Galaţi) 2:13,5; 5. Maria Lincă (Metalul Buc.) 2:13,6; 6. Claudia Iacob (Progresul Buc.) 2:14,5.

Ileana Silai învinge autoritar în cursa de 400 m.

EVOLUŢII ŞI TIMPI SEMNIFICATIVI LA 80 MG

După ce în serii realizase — pe o ploaie torenţială — 10,8, Valeria Bufanu şi-a reeditat şi în finală, la 80 mg, performanţa, dovedindu-şi înalta-i valoare. Semnificativă şi evoluţia Vioricăi Viscopoleanu. **Rezultate 80 mg: 1. Valeria Bufanu (Metalul Buc.)** 10,8; 2. Viorica Viscopoleanu (Steaua) 11,1; 3. Elena Vintilă (Dinamo) 11,2; 4. Georgeta Cîrstea (Steaua) 11,2; 5. Viorica Enescu (C.A.U.) 11,3; 6. Sanda Angelescu (Steaua) 11,4.

MIRCEA NEAMŢU — LA PRIMUL SĂU TITLU

Într-o probă fără favoriţi, Mircea Neamţu şi-a impus superioritatea la finiş, cîştigînd — la 800 m — primul său titlu de campion. **Rezultate 800 m (b): 1. Mircea Neamţu (C.A.U.)** 1:51,4; 2. Gheorghe Ungureanu (Dinamo) 1:51,6; 3. Radu Rusu (C.S.M. Cluj) 1:52,1; 4. Ion Damaschin (Steaua) 1:52,4; 5. Ion Nicolae (Rapid Buc.) 1:52,8; 6. Fl. Purghel (Universitatea Cluj) 1:53,2.

DOUĂ „PLUTOANE" ÎN SPRINTUL FINAL LA 10 000 m

25 de ture, de fapt, doar pentru sprintul final — aceasta a fost situaţia în cursa de 10 000 m, în care doi concurenţi s-au luptat pentru primul loc şi alţi trei pentru ultima treaptă a podiumului. **Rezultate 10 000 m: 1. Andrei Barabaş (Dinamo)** 30:32,6; 2. Ilie Cioca (Metalul Cugir) 30:34,0; 3. Stelian Marcu (Steaua) 31:32,4; 4. Mihai Păduraru (Metalul Roman) 31:33,8; 5. Ion Căpraru (C.S.M. Cluj) 31:51,2; 6. A. Scolobiuc (Progresul Suceava) 32:12,6.

ÎNTR-O PROBĂ CU... PAUZA, I. NAGHI ÎNVINGE DETAŞAT

Întreruptă aproape o oră, după ce se efectuase prima încercare, proba de disc bărbaţi a prilejuit lui Iosif Naghi un succes cu totul confortabil. **Rezultate disc (m): 1. Iosif Naghi (Steaua)** 56,62 m (dep.; 52,76; 56,40; 56,16; 56,62; dep.); 2. Vasile Sălăgean (Steagul roşu Braşov) 49,80 m, 3. Zoltan Hegheduş (Dinamo) 49,30 m; 4. Vlad Hodoş (Şcoala sportivă 2 Buc.) 46,68; 5. Silviu Hodoş (C.A.U.) 46,20; 6. Kurt Socol (Universitatea Cluj) 44,66.

LA ŞTAFETA FEMININĂ — ECHILIBRU VALORIC

Ştafeta feminină 4X100 m a revenit echipei clubului Steaua, după o luptă foarte strînsă cu Metalul. **Rezultate 4 X100 m (f): 1. Steaua (Angelescu, Petrescu, Cîrstea, Viscopoleanu)** 48,7; 2. Metalul (Pandele, Goth, Berna, Bufanu) 48,8; 3. C.A.U. I 49,5; 4. Constructorul Buc. 50,6; 5. C.A.U. II 50,8.

DINAMO ÎN... SERIE ÎN ŞTAFETA „MARE"

Cursa de 4X400 m a fost cîştigată cu uşurinţă de formaţia dinamovistă, ani de-a rîndul campioană la această probă. **Rezultate 4X400 m: 1. Dinamo (Puiu, Ungureanu, Cosma, Jurcă)** 3:17,7; 2. Politehnica Timişoara 3:19,1; 3. C.A.U. 3:20,3.

CAMPIONUL LA „PRĂJINĂ" VA FI CUNOSCUT, DE ABIA ASTĂZI

După ce stacheta ajunsese la 4,20 m la prăjină, înălţime la care nu trecuse decît Eugen Simionescu — şi încă nu intraseră în concurs Piştalu, Astafei şi Ivan — arbitrii au decis amînarea probei, fiind imposibilă continuarea din cauza condiţiilor atmosferice improprii, pentru ca mai apoi să hotărască desfăşurarea ei luni dimineaţă.

MIHAELA PENEŞ A ÎNCHEIAT CU SUCCES FINALELE

Ultima probă încheiată în amurgul violet şi pe un cer senin, de data aceasta, a fost aruncarea suliţei. Victoria a revenit campioanei noastre olimpice, Mihaela Peneş, cu o performanţă notabilă. **Rezultate suliţă (f): 1. Mihaela Peneş (Dinamo)** 55,74 m; 2. Ioana Stancu (Dinamo) 49,64; 3. Elisabeta Prodan (C.A.U.) 47,80; 4. Serafima Moritz (Liceul 4 Timişoara) 45,40 m; 5. Angela Zirbo (Liceul 8 Cluj) 42,98; 6. Elena Neacşu (Muscelul Cîmpulung) 42,74.

Actualitatea internaţională

DE PE TERENURILE DE TENIS

ÎNCĂ O FINALĂ ŢIRIAC — MULLIGAN! JUCĂTORII ROMÂNI AU DEBUTAT VICTORIOŞI LA MOSCOVA

Ion Ţiriac şi Martin Mulligan îşi vor disputa, pentru a doua oară în decurs de o săptămînă, finala unui turneu internaţional de tenis. Este vorba de competiţia de la Senigallia (Italia), în care Ţiriac l-a eliminat în semifinale cu 6—4, 2—6, 6—4 pe iugoslavul Bora Iovanovici, iar Mulligan l-a învins cu 6—2, 6—3 pe brazilianul Edson Mandarino.

La Moscova a început un turneu internaţional, la care participă sportive şi sportivi din 11 ţări, printre care şi România. În primul tur al probei de simplu masculin, Viorel Marcu l-a învins cu 6—2, 6—2, 6—2 pe sovieticul Vladimir Morozov, iar Sever Dron a dispus cu 6—4, 6—1, 3—6, 6—1 de Viktor Rubanov (U.R.S.S.). Iudit Dibar a terminat învingătoare în partida cu Evghenia Izopaitis (U.R.S.S.), pe care a învins-o cu 4—6, 6—4, 6—2.

În turneul „open" de la Hamburg, Drysdale l-a eliminat cu 6—1, 6—3, 6—2 pe principalul favorit al turneului, Tony Roche. Alte rezultate: Bungert-Maud 4—6, 6—1, 7—9, 11—9, 9—7; Pilici-Barthés 7—5, 6—1, 6—3. În semifinale se vor desfăşura partidele Bungert-Drysdale şi Newcombe-Pilici. La dublu bărbaţi Okker, Riessen au întrecut cu 6—2, 2—6, 6—3, 6—2 pe Alexander, Dent.

Proba de simplu masculin din cadrul turneului internaţional de tenis de la Binghamton (Anglia) s-a încheiat cu victoria spaniolului Gimeno, care în finală l-a învins cu 6—4, 2—6, 6—1 pe australianul Emerson. Proba feminină i-a revenit cunoscutei jucătoare americane Billie Jean King, învingătoare cu 10—8, 6—2 în faţa compatrioatei sale Rosemary Casals.

În „Cupa Institutului de construcţii"

TENISMANII ROMÂNI SE AFIRMĂ

În primele două zile de întreceri ale concursului internaţional de tenis „Cupa Institutului de construcţii", jucătorii români s-au comportat remarcabil. Ieri s-au consumat optimile de finală ale probei de simplu bărbaţi. Din nou s-au remarcat jucătorii Santei şi Popovici care au reuşit şi de data aceasta să-şi depăşească adversarii. Santei a dispus de Gheorghiev (Bulgaria) în două seturi 6—3, 7—5, cu toate că jucătorul bulgar i-a pus probleme, mai ales în setul II. Popovici a cîştigat, după o luptă strînsă, partida cu iugoslavul Ribaric cu 6—4, 7—5. Rezultate: *simplu bărbaţi*, optimi de finală: C. Popovici (România)—M. Ribaric (Iugoslavia) 6—4, 7—5; H. Lutrop (R.D.G.)—G. Branimir (Iugoslavia) 6—2, 6—2; E. Pampoulov (Bulgaria)—Al. Sütö (România) 6—2, 3—6, 6—0; M. Miodrag (Iugoslavia)—Al. Cruceanu (România) 6—4, 6—4; I. Santei (România)—G. Gheorghiev (Bulgaria) 6—3, 7—5; T. Ovici (România)—P. Dumitrescu (România) 6—1, 6—2; Gh. Boaghe (România)—L. Szabo (România) 6—4, 6—2; D. Tudina (Iugoslavia)—H. Michael (R.D.G.) 6—2, 6—1. La simplu femei s-au desfăşurat sferturile de finală, în semifinale calificîndu-se 4 românce: Horşa, Dumitrescu, Ciogolea şi Kun. REZULTATE: *simplu femei*, sferturi de finală E. Horşa—B. Streker (R.D.G.) 6—4, 6—2, E. Dumitrescu—M. Nosa (Iugoslavia) 6—2, 6—1, M. Ciogolea—F. Butoi 9—7, 6—1. Întrecerile continuă astăzi de la ora 15,30, tot pe terenurile Şcolii sportive.

Corneliu PUFU

Selecţionata lumii — Cehoslovacia 24-21 (13-6) la handbal

KARVINA, 11 *(prin telex)*. — Duminică a avut loc în localitate, întîlnirea de handbal masculin dintre echipa reprezentativă a *Cehoslovaciei* şi selecţionata lumii. După cum se ştie, selecţionata mondială a fost pregătită de lectorul *Ion Kunst-Ghermănescu* şi din ea au făcut parte şi jucătorii români *Gruia* şi *Iacob*. La capătul unui meci spectaculos, aplaudat de multe ori de cei peste 7000 de spectatori, selecţionata lumii a învins cu 24—21 (13—6).

SELECŢIONATA LUMII: Arnost (Tomaşik) — Gruia 6, Iacob 2, Solomko, Klimov 1, Lübking 4, Munck 2, Marossi 2, Kovacs, Fenyö, Ericksson, Lund 1, Bruna, Havlik 1, Mareş 1, Duda 2, Horvath 2.

CEHOSLOVACIA: Pavelka (Skarvan) — Klimcik 2, Konsny 2, Belik 1, Horvath 2, Greno 5, Ranik 3, Ciomanec 1, Satrapa 1, Ciner 1, Beneş 3, Konrad, Janik.

În concursul internaţional de la velodromul Dinamo

4 VICTORII ALE GAZDELOR ŞI UN NOU RECORD AL ROMÂNIEI

În ziua a doua a concursului internaţional de pe velodromul Dinamo, cicliştii bucureşteni n-au lăsat nici o speranţă oaspeţilor din R.D. Germană. EI AU CUCERIT PRIMUL LOC ÎN TOATE CELE TREI PROBE DE DUMINICĂ DIMINEAŢA — RIDICÎND SCORUL VICTORIILOR LA 4—2 IN FAVOAREA LOR — ŞI, ÎN PLUS, AU REALIZAT ŞI UN NOU RECORD REPUBLICAN ÎN PROBA DENUMITĂ „CURSA ITALIANĂ".

Desfăşurarea întrecerilor a fost la fel de interesantă ca şi în prima zi de concurs, competiţia cîştigînd însă în valoare prin realizarea unor rezultate de nivel superior. Turneul de viteză i-a adus o meritată satisfacţie — victoria finală — lui FLORIAN NEGOESCU. Necunoscînd înfrîngerea, el s-a impus clar în faţa cicliştilor de la Dynamo Gera, ca şi în faţa reprezentanţilor lui Dinamo Bucureşti.

Clasament: 1. **FL. NEGOESCU (STEAUA)** 4 victorii, 2. **V. Linke** (Dynamo Gera) 3 v, 3. **V. Schönfeld** (Dynamo Gera) 2 v, 4—5. **I. Florea** şi Dan Popovici (ambii de la Dinamo Bucureşti) 1 v, 6. **P. Cîrneanu** (Steaua) 0 v.

Start în „cursa italiană". Echipa Steaua (în fotografie) va realiza la capătul celor 2 000 m un nou record al ţării.

Foto: V. Onesa

Cursa cu adiţiune de puncte (semifond, 51 de ture cu sprint la 3 ture) a fost dominată de ciclişti. În final, ei au ocupat toate cele trei locuri ale podiumului de premiere. Clasament: 1. C. GONŢEA (STEAUA) 54 p; 2. G. Negoescu (Steaua) 38 p; 3. Mircea Virgil (Steaua) 24 p; 4. M. Ioniţă (Dinamo Bucureşti) 19 p; 5. V. Schönfeld (Dynamo Gera) 13 p; 6. C. Rona (Dinamo Bucureşti) 6 p.

Cursa italiană a fost proba care a produs cicliştilor noştri cele mai mari satisfacţii. Echipa STEAUA — alcătuită din FLORIAN NEGOESCU, PAUL SOARE, GEORGE NEGOESCU, VASILE BURLACU şi MIRCEA VIRGIL, antrenor IULIAN GOCIMAN — a marcat în serii timpul de *2:14,6, performanţă care reprezintă un nou record al României* (vechiul record: 2:15,3).

Clasamentul probei arată astfel: 1. **STEAUA**; 2. **Dynamo Gera** (în serii: 2:17,9); 3. **Dinamo Bucureşti** (în serii: 2:18,3).

Subliniind buna organizare asigurată de clubul sportiv Dinamo acestei întreceri, adresăm felicitări şi antrenorilor Iulian Gociman, Dédé Negoescu şi Mircea Mihăilescu, care au prezentat în concurs un mare număr de alergători, unii dintre ei dovedind şi o bună pregătire.

Astăzi, marţi, miercuri, vineri (după amiază) şi duminică (dimineaţă) au loc pe velodromul Dinamo campionatele de pistă ale Capitalei (juniori).

H. N.

În „Cupa speranţelor olimpice" la fotbal:

ROMÂNIA — U.R.S.S. 2-0

BUDAPESTA, 11 (prin telefon, de la trimisul nostru special). —

În cadrul turneului de fotbal rezervat echipelor de tineret (speranţe olimpice) ce se desfăşoară în Ungaria, selecţionata României a obţinut azi un frumos succes, dispunînd cu scorul de 2—0 (1—0) de reprezentativa similară a Uniunii Sovietice. Golurile au fost marcate de Broşovschi (min. 10 — din 11 m) şi Caniaro (min. 53). Alte rezultate: Bulgaria — Cehoslovacia 2—0 (0—0), Polonia — R.P.D. Coreeană 2—0 (0—0), Ungaria — Cuba 3—2 (1—1). În grupa din care face parte, selecţionata ţării noastre ocupă locul secund cu 3 p., după Bulgaria care totalizează 4 p.

Marius POPESCU

DOUĂ LOCURI I — LA CAIAC-CANOE, ÎN „REGATA MOSCOVA"

MOSCOVA 11 (prin telefon). — **În capitala U.R.S.S. s-au desfăşurat duminică întrecerile finale de caiac-canoe ale „Regatei Moscova", la care au luat parte sportivi din R. D. Germană, Cehoslovacia, U.R.S.S. şi România. Caiaciştii şi canoiştii noştri, prezenţi la startul acestei competiţii internaţionale cu un lot mai restrîns, au reuşit să obţină două victorii şi alte cîteva locuri fruntaşe în clasamentele probelor. De menţionat comportarea frumoasă — în special — a canoiştilor, care au ieşit învingători prin Andrei Igorov, la simplu 10 000 m (50:24,3) şi, la dublu, prin I. Suhov — V. Calabiciov (46:27,7). Un rezultat meritoriu l-a realizat şi canoistul I. Macarenco, clasat pe locul II în proba clasică de 1 000 m, cu timpul de 4:40,3, după învingătorul cursei, Jurgen Eschert (R.D.G.), creditat cu 4:38,9. Reuşită a fost şi evoluţia caiacului nostru de 4 (Botez, Milicin, Sidorenco, Roşca) — pe locul 3 la 10 000 m cu 38:07,2 şi locul 4 la 1 000 m cu 3:25,0. Probele respective au fost cîştigate de echipajele sovietice cu 37:16.0 şi 3:21.3. În fine, Eugen Botez a sosit al patrulea la caiac simplu viteză 500 m (1:57.2), proba fiind cîştigată de Anatoli Tişcenko (1:55,1).**

Triunghiularul de tir de la Wiesbaden

La Wiesbaden, în R. F. a Germaniei, au continuat întrecerile triunghiularului de tir Bulgaria — R.F. a Germaniei—România. Trăgătorii vest-germani s-au dovedit superiori la armă liberă calibru redus 3X40 de focuri, unde au ocupat primul loc atît în clasamentul pe echipe, cît şi în cel individual. La pistol viteză, reprezentanţii noştri au dominat concursul, cucerind victoria atît în întrecerea pe echipe, cît şi în cea individuală.

Rezultate tehnice: armă liberă calibru redus 3X40 de focuri, pe echipe: 1. R.F. a Germaniei 4 604; 2. România 4 581; 3. Bulgaria 4 518; individual: 1. Klaus Zähringer 1 157 (395 culcat, 386 genunchi, 367 picioare); 2. B. Klingner (R.F.G.) 1 153 (396+390+367); 3. I. Olărescu 1 152 (391+388+373); ...5. N. Rotaru 1 148; 6. Şt. Caban 1 147; pistol viteză, pe echipe: 1. România 2 351; 2. R.F. a Germaniei 2 326; 3. Bulgaria 2 299; individual: 1. Marcel Roşca 592; 2. I. Tripşa 591; 3. S. Krause (R.F.G.) 587; ...5. V. Atanasiu 586.

Rezultatele acestui concurs, adiţionate cu cele ale altor trei la care au participat sportivii vest-germani, au definitivat lotul olimpic al R.F. a Germaniei: Klingner, Kohnke, Zähringer şi Marx la armă liberă calibru redus, Standi şi Masurat la pistol viteză.

Categorică victorie a gazdelor pe „Maracana"

RIO DE JANEIRO 10 (Agerpres). Pe stadionul Maracana, selecţionata oraşului Rio de Janeiro a surclasat cu scorul de 4—1 (1—0) reprezentativa Argentinei. Golurile învingătorilor au fost marcate de Roberto (2), Valtencir şi Jairzinho. Pentru oaspeţi a înscris Basile.

U. R. S. S. — CAMPIOANĂ EUROPEANĂ DE JUNIORI LA BASCHET

MADRID 11 (Agerpres). — Cea de-a 3-a ediţie a campionatului european masculin de baschet pentru juniori s-a încheiat la Vigo (Spania) cu victoria echipei U.R.S.S., care, în meciul decisiv, a întrecut cu scorul de 82-73 selecţionata Iugoslaviei. Alte rezultate din ultima zi: Italia—Turcia 53-44; Spania—Grecia 78-63; Israel—Finlanda 83-75; Polonia—Cehoslovacia 81-75; R.F. a Germaniei—Austria 64-57.

TURNEUL DE LA LATINA

În turneul internaţional masculin de baschet care se desfăşoară în localitatea Latina (în apropiere de Roma), selecţionata olimpică a U.R.S.S. a învins cu scorul de 78-38 (36-24) echipa A.S.Z. Varşovia, în timp ce Spartak Brno a întrecut cu 86-70 formaţia italiană Fides Partenope din Neapole.

De pe pistele atletice

- **NOI RECORDURI UNIONALE LA 4X100 M**
- **VERIFICAREA LOTULUI OLIMPIC AMERICAN**

Două noi recorduri unionale de atletism în probele de ştafetă au înregistrat în concursul de la Erevan selecţionatele olimpice ale U.R.S.S.: la masculin echipa formată din Hlopotnov, Siniaev, Ivanov, Sapeia a realizat timpul de 39,1 (vechiul record 39,2), iar la feminin cvartetul Tkacenko, Buharina, Popkova, Samotesova a obţinut 44,2 (vechiul record 44,4).

Lotul american de atletism a fost supus unui nou concurs de verificare în vederea Jocurilor Olimpice. Iată cele mai bune rezultate înregistrate cu acest prilej: 100 m: Ronnie Smith 10,2; 200 m: Ronnie Smith 20,4; Prăjină: Vaughn 5,31 m; ciocan: Burke 68,45 m; greutate: Matson 20,70 m; 400 m plat: Freeman 45,7; 1 milă: Jim Ryun 3:55,9 (la 1 500 m — 3:40,5); disc: Silvester 63,83 m; 5 000 m: Young 13:38,8. Au lipsit de la acest concurs Beamon, Hines, Connoly, Greene — accidentaţi sau indisponibili.

„NAŢIONALELE" DE NATAŢIE ALE FRANŢEI

La Aix en Provence au avut loc întrecerile părţii a doua a campionatelor de nataţie ale Franţei. În proba feminină de 800 m liber, Marie José Kersaudy a stabilit un nou record naţional cu timpul de 9:45,5. Pe locul secund s-a clasat Dominique Mollier — 9:49,1, iar pe locul al treilea Claude Mandonnaud — 9:49,1. Proba feminină de 200 m mixt i-a revenit înotătoarei Danielle Dorleans cu 2:35,3. În proba masculină de 200 m mixt victoria i-a revenit lui Michel Rousseau — 2:19,7, iar în cea de 400 m mixt lui Jean Francois Ravelinghien cu 5:05,5.

ECATERINA IENCIC — LOCUL I IN CONCURSUL INTERNAŢIONAL DE LA BRAŞOV

(Urmare din pag. 1)

rect. Cea de a 6-a finalistă, reintrată în pluton ca şi Iencic prin recalificare, Szakovics, a fost nevoită să suporte şi ea rezistenţa deosebit de dîrză a franţuzoaicei Herbster (4—2, 3—4, 4—3).

De notat că de la startul individualelor au lipsit Ileana Drîmbă (accidentată simbătă seara), Ragno, Colombetti şi Jarmy.

Desfăşurată într-o extraordinară tensiune nervoasă, finala s-a încheiat cu victoria floretistei noastre **Ecaterina Iencic,** după un baraj cu Brigitte Gapait: 4—1. Cele 4 concurente maghiare, de fapt întreaga echipă a Ungariei, campioană olimpică şi mondială, n-au reuşit să se ajute pentru a scoate pe una din ele pe locul I cea mai valoroasă, Ujlaki, neocupînd decît locul III. CLASAMENT GENERAL: 1. Iencic 4 victorii (după baraj); 2. Gapait 4 victorii (după baraj); 3. Ujlaki 3 victorii; 4. Marossi 2 victorii; 5. Farkasinski 1 victorie; 6. Szakovics 1 victorie.

MERCKX CONFIRMĂ...

ROMA 11 (Agerpres). — Belgianul Eddy Merckx a cîştigat detaşat cursa ciclistă „Le tre valli Varesine" probă de selecţie în vederea mondialelor de la Imola. Pe distanţa de 250 km Merckx a fost cronometrat cu timpul de 6 h 12:45,0. La 1:25,0 — învingătorul a fost urmat de Michelle Dancelli şi Gianni Motta.

„telex-radio-telefon"

LA AUBENAS a avut loc campionatul de fond al cicliştilor profesionişti francezi. A cîştigat Lucian Aimar, care a parcurs cei 267,968 km în 7h 53:35,0 — acelaşi timp ca şi Pingeon, Poulidor a sosit la 6:30.

■

ORAŞUL SPLIT a găzduit întrecerile „Cupei Adriaticii" la judo, Două victorii a obţinut echipa iugoslaviei prin Kraevici (mijlocie) şi Krainovici (semigrea). La categoria grea pe primul loc s-a clasat Mayer (R.F.G.).

■

PRIMA PROBĂ din cadrul concursului internaţional de călărie de la Dublin a revenit sportivului englez David Broome, care a concurat pe calul „Mister Softee". Broome a realizat timpul de 59 s. şi 0 puncte penalizare. Pe locurile următoare s-au clasat William Steinkraus, pe „Blue Plum", cu 58,1 şi 8 puncte penalizare şi Kathy Kusner (S.U.A.) pe „Fru", cu 58,4 şi 8 puncte penalizare.

Concursul a fost cîştigat de echipa S.U.A., urmată de Anglia, Irlanda şi Suedia. Premiul individual i-a revenit englezului Harvey Smith pe calul „Doncella". Un incident neobişnuit s-a petrecut în cadrul acestei reuniuni hipice: calul irlandez „Tubbermac", care îşi rupsese un picior, a trebuit să fie împuşcat chiar în mijlocul arenei, sub privirile celor 25 000 de spectatori.

■

CU PRILEJUL unui concurs desfăşurat la Düsseldorf, înotătorul Hans Fassnacht a stabilit un nou record al R.F.G. la 1 500 m liber, cu timpul de 17:12,4.

■

A 6-A ETAPĂ a Turului ciclist al Slovaciei, desfăşurată pe distanţa Dubnica-Zilina (148 km.), a fost cîştigată de sportivul polonez Prasek cronometrat cu timpul de 3h 45:12.0. În clasamentul general individual conduce rutierul cehoslovac Hrazdira, urmat de compatriotul său Svorada — la 5:28,0.

■

ÎN PRIMA ZI a turneului internaţional feminin de handbal de la Trenczin (Cehoslovacia) s-au înregistrat rezultatele: Jalgiris Kaunas-Start Bratislava 8—6 (4—2); Cracovia-Jednota Trencin 9—5 (4—4).

Tiparul I. P. „Informaţia" str. Brezoianu 23—25

40365

Redacția și administrația: str. Vasile Conta nr. 16, tel. 11.10.05, interurban 72 și 286. Telex sportrom buc. 180.

PROLETARI DIN TOATE ȚĂRILE, UNIȚI-VĂ!

sportul

4 pagini 30 bani

Anul XXIV Nr. 272 (5706) ZIAR AL CONSILIULUI NAȚIONAL PENTRU EDUCAȚIE FIZICĂ ȘI SPORT Marți 13 august 1968

CEA MAI VALOROASĂ DIN CELE 52 DE EDIȚII ALE CAMPIONATELOR NAȚIONALE DE ATLETISM

Au trecut, iată, mai bine de două decenii de cînd, an de an, am fost mereu prezenți în tribunele stadioanelor din București și Cluj, Timișoara și Galați, Predeal și acum Poiana Brașov, cu creionul și carnetul de notițe la fiecare ediție a campionatelor de atletism ale României. Se cheamă, într-un fel, că facem parte dintre veteranii acestei competiții, alături de Ion și Dumitru Paraschivescu, Aurel Lupan, Victor Firea, Nicolae Gurău și încă atîția alții.

Duminică seara, la încheierea celei de a 52-a ediții a „naționalelor" de seniori, unei discuții evocative pe marginea recentelor întreceri, i-a fost pusă, fără echivoc, concluzia că aceasta a fost cea mai izbutită din toate de pînă acum.

ORGANIZAREA, asigurată de Federația de atletism cu sprijinul multilateral al forurilor sportive brașovene, a fost cea mai bună din toate edițiile. Rar ne-a fost dat să vedem un concurs atletic, de o asemenea amploare, care să se fi desfășurat cu atîta cursivitate și precizie ca aceste campionate. Din tribună aveai pur și simplu impresia că asiști la un film bun, cu un decupaj alert și bine chibzuit, în care eroii dar și „figurația" și-au jucat rolurile cu convingere și naturalețe. Nici o stridență pe durata mai multor ore de concurs, cu excepția ploii torențiale de duminică, dar prezența ei nedorită nu poate fi imputată... organizatorilor!

La reușita deplină a competiției au contribuit munca plină de răspundere a acestor anonimi arbitri, ambianța generală, numeroasele performanțe de valoare și pista stadionului din Poiana. Fără nici un fel de exagerare se poate spune că, la ora actuală, nici o altă pistă din țară nu se prezintă atît de bine ca aceasta, ale cărei calități le depășesc pe cele ale pistei Stadionului Republicii din Capitală, din perioada sa de glorie (1953—1967). Aceste calități au ieșit cel mai bine în evidență duminică după ce plouase atîta! Vorbind despre acest stadion atît de plăcut și intim se cuvine să subliniem strădaniile depuse pentru amenajarea sa de Ion Cojocaru, Dragomir Ene, Gheorghe Cosma ș.a. Și pentru că tot sîntem la acest capitol al evidențierilor privind organizarea nu putem omite munca laborioasă desfășurată de unii dintre activiștii sportivi brașoveni: Liviu Mereuță, Arnold Kummer,

Romeo VILARA

(Continuare în pag. a 2-a)

Așa a fost la începutul cursei, la cîteva clipe după ce alergătoarele de la 800 m își scoseseră treningurile. În final, însă, toate erau o apă și... o zgură Foto: N. AUREL

SUGESTII

Ultimul raliu danubian, despre care ne vom mai spune părerea, a revelat publicului bucureștean surpriza unei extraordinare piste de concurs. Acolo unde lipsește un autodrom, exigențele aglomerării citadine împiedică îndeobște depistarea unui traseu adecvat pentru circuite de viteză. Să ne amintim periplul itinerariilor din ultimii ani: Arcul de triumf în toate sensurile rozei vînturilor, stadionul „23 August" și strada Maior Coravu, Piața Scînteii și aleile expoziției. Încă anul acesta, s-a tatonat mult și străzile din cartierul Drumul Taberei au fost bătute metru cu metru. Pînă la urmă s-a descoperit, nu un traseu potrivit, ci parcă o pistă anume pregătită: panglica de beton și asfalt de la Otopeni, pe care concurenții, de la Toivonen pînă la Marin Dumitrescu, s-au simțit la largul lor.

Mii de privitori au apreciat spectacolul ce li s-a oferit și nimeni n-a regretat deplasarea pînă într-un loc destul de anonim și de discret marcat. Meritul cel mai mare ol acestei reușite revine pistei în sine.

N-am purcede la acest elogiu întîrziat dacă nu ne-am gîndi concomitent la viitor. Și încă la un viitor apropiat. Vara și toamna care se anunță lungă invită la înmulțirea probelor automobilistice de viteză pe acest circuit ideal în condițiile date. Cu totul în afara traficului rutier, cu o suprastructură bună, oferind condiții de securitate concurenților, iar spectatorilor — excelente condiții de vizibilitate (fără nici un fel de investiție suplimentară), circuitul de la Otopeni se oferă organizatorilor cu toate atuurile.

Automobil Clubul Român — și așa în pană de manifestări publice autohtone, care să-i justifice titulatura — ar putea organiza aci o suită de probe de viteză, cu mare priză la public, retrezind gustul pentru întrecerile automobilistice. Tot aici se pot organiza — în toată varietatea lor — probele de îndemînare despre care am mai pomenit, fără ecou, în trecut. Mai mult, traseul de la Otopeni ar putea constitui un test optim pentru o cursă de selecție a celor mai buni piloți români, pusi să concureze, contratimp, la volanul aceleiași mașini, de-a lungul aceleiași piste, pentru a putea, în sfîrșit, stabili o ierarhie justificată de realizări și nu de aproximații arbitrare.

Firește, noi sugestii am mai avea. Nu știm însă dacă A.C.R. mai are bunăvoință...

Victor BANCIULESCU

Surpriză în concursul internațional de tenis

Ovici l-a eliminat pe Boaghe

Finala concursului de tenis dotat cu „Cupa Institutului de Construcții" a fost punctat de primele surprize. Astfel, în sferturile de finală ale probei de simplu bărbați Ovici a dispus de Boaghe cu 6—3, 6—2, după o luptă strînsă pentru fiecare minge. Desigur, rezultatul constituie o surpriză, deoarece Boaghe pornea ca favorit. Santei, în partida cu iugoslavul Miodrag, pe care l-a învins cu 6—3, 7—5, a confirmat din nou marile posibilități de care dispune. Santei își adjudecă primul set cu 6—3, dar în al doilea este condus cu 4—2 și 5—3. În final jucătorul român se concentrează și cîștigă setul cu 7—5. Tot în cadrul sferturilor de finală Popovici l-a întrecut pe Tudina (R.S.F.I.) cu 6—2, 6—2, iar Pampoulov (Bulgaria) a reușit să-l depășească pe Luttrop (R.D.G.) cu 4—6, 6—3, 6—2. În cadrul probei de dublu bărbați, s-au desfășurat sferturile de finală. Iată rezultatele: Ovici, Popovici — Brunotte, Sütő 6—1, 6—2, Boaghe, Santei — Statinski, Sanghiev 6—2, 6—1, Navrotki, Niculescu — Pampoulov, Gheorghiev 6—2, 6—4, Mijuca, Ribaric — Heintz, Luttrop 6—3, 6—3.

Astăzi întrecerile continuă de la orele 15,30, tot pe terenurile Școlii sportive.

CORNELIU PUFU

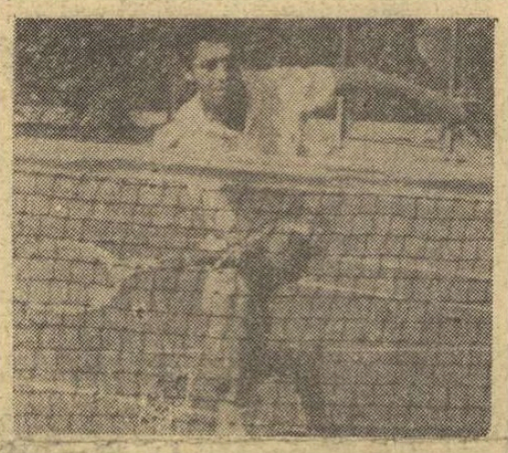

Tînărul Ionel Santei executînd un stop la fileu

Pregătirile echipei noastre feminine continuă...

Adam — indisponibil?

A surprins faptul că duminică Adam — omul cu goluri — a lipsit din atacul echipei Universitatea Cluj. Firesc, s-au născut mai multe întrebări, la care nu am reușit singuri să le găsim răspunsul. Ne-am adresat antrenorului său, C. Teașcă, care ne-a spus:

„După ce ne-am întors din Polonia în prima noapte am poposit la Suceava. A doua zi am constatat cu regret — de altfel, pentru prima oară în cariera mea de antrenor — dispariția jucătorului. Am aflat că s-a întors la Cluj și că și-a manifestat dorința să satisfacă stagiul militar. Apoi, mi-a parvenit știrea că nu se simte prea bine cu sănătatea. Realitatea o voi cunoaște imediat ce mă întorc la Cluj".

Care-i adevărul? Adam este bolnav sau alte cauze l-au determinat să-și părăsească echipa în ajunul campionatului? Suporterii studenților clujeni doresc să cunoască realitatea. Și, cît mai curînd posibil...

DUPĂ ETAPA INAUGURALĂ A CAMPIONATULUI

CONSTATĂRI (în general) POZITIVE

IN PAG. A 3-A:

Din carnetul cronicarului

● Ceea ce nu putem înțelege.... ● Are cuvîntul Vintilă Mărdărescu, antrenor federal ● Felicitări ● O. Popescu, Lenardt și Libardi...

Cu cele 94 de jocuri disputate în etapa inaugurală a campionatelor diviziilor A, B, C și tineret-rezerve (două meciuri de C au fost amînate), s-a deschis un nou sezon oficial de fotbal, poate cel mai încărcat din cîte a avut vreodată sportul cu balonul rotund din țara noastră. Desigur, nu toate aceste întreceri prezintă o importanță deosebită, nu toate au aceeași priză la public, dar sporirea substanțială a numărului echipelor angrenate în sistemul divizionar reprezintă, după părerea noastră, un bun cîștigat pentru fotbalul românesc.

Fără îndoială că și în condițiile acestei supradimensionări competiționale campionatul diviziei A va rămîne pe primul plan al interesului general, fapt explicabil prin aceea că cele 16 combatante reprezintă (sau ar trebui să reprezinte) tot ce are mai bun fotbalul nostru la ora actuală. Din acest punct de vedere, afluența de public la jocurile primei etape a fost edificatoare. Aproximativ 112 000 de spectatori au luat loc în tribunele stadioanelor din cele șapte orașe gazde ale meciurilor diviziei A. O adevărată cifră record s-a înregistrat la Pașcani, unde pasiunea pentru fotbal se pare că atinge registre mai mari decît în alte orașe cu populație mult mai numeroasă și cu echipe de mîna întîi. O surpriză plăcută a constituit-o cifra spectatorilor la meciul de la Craiova, știut fiind că spre sfîrșitul campionatului trecut formația locală își cam pierduse din credit și simpatie. Chiar și la București, în pofida temperaturii ridicate și a tentației urmăririi meciurilor pe micile ecrane, circa 40 000 de spec-

C. FIRANESCU

(Continuare în pag. a 3-a)

În minutul 39 tribunele au „explodat". Suciu a tras năpraznic, învingîndu-l pe Uțu: 1—0 pentru Crișul. (Fază din meciul Crișul—Farul). Foto: S. VILIDAR-Oradea

SPERANȚELE OLIMPICE ALE GIMNASTICII NE DAU... SPERANȚE

Spre Cluj, orașul care va găzdui la finele săptămînii competiția speranțelor olimpice la gimnastică, se îndreaptă în aceste zile zeci și zeci de sportivi din Europa, America și Asia, pentru a participa la tradiționala întrecere a celor mai tineri gimnaști.

Pe foile de concurs figurează numele unor talentați sportivi din Bulgaria, Cuba, Cehoslovacia, R. P. D. Coreeană, R. D. Germană, Iugoslavia, Polonia, Ungaria, Uniunea Sovietică. Firește, nu vor lipsi nici reprezentanții țării noastre, care se află de mai multe zile la Cluj, pregătindu-se intens în vederea dificilei întreceri.

Concursul, ce se va desfășura în zilele de 16—18 august în Sala sporturilor, programează vineri exercițiile băieților, sîmbătă pe cele ale fetelor, iar ziua de duminică este rezervată primilor clasați pe aparate.

Iubitorii de gimnastică din celelalte orașe ale țării au toate motivele să-i invidieze pe clujeni, pentru șansa ce o au să urmărească un concurs de asemenea proporții. Să amintim că printre participante se află gimnaste de renume mondial ca Ludmila Turișceva și Nadejda Dupliakova, componente ale lotului olimpic al U.R.S.S., dintre care, cu siguranță, va fi desemnată învingătoarea la individual compus.

Federația de specialitate din țara noastră, organizatoarea acestei mari întreceri de gimnastică, a luat toate măsurile pentru ca oaspeții Clujului să se simtă cît mai bine, să aibă asigurate cele mai bune condiții de concurs.

Puiu și Seiler la startul campionatului mondial de motocros

Motocicliștii români O. Puiu și E. Seiler vor lua startul la cea de a 13-a etapă a campionatului mondial de motocros — clasa 500 cmc — care se va desfășura duminică în orașul elvețian Wohlen. O săptămînă mai tîrziu (25 august), ei vor fi prezenți la o altă mare competiție: „Cupa Europei" (cl. 500 cmc) în orașul italian Maggiora. Cei doi sportivi vor pleca azi din București cu destinația Wohlen.

TURNEUL FINAL AL CAMPIONATULUI DE VOLEI (JUNIOARE)

Pe terenurile Școlii sportive din Sibiu va începe mîine o altă competiție voleibalistică: turneul final al campionatului național de junioare. La întrecerea pentru cucerirea titlului suprem se vor alinia echipele: Școala sportivă Sibiu, Școala sportivă Constanța, Școala sportivă Timișoara, Școala sportivă nr. 2 București, Liceul N. Bălcescu Cluj și Unirea București.

PENULTIMA ETAPĂ

Poate că drumul de la Galați la Isaccea ni s-ar fi părut foarte frumos dacă n-ar fi plouat.

Dar a plouat.

A plouat patru, sau cinci, sau șase ore și pentru că ne aflam într-o etapă prefinală nu ne-am oprit de loc, ceea ce nu ne-a făcut să înghițim mai puțină apă decît dacă am fi băut-o din Dunăre patru, sau cinci, sau șase ore de-a rîndul.

Cînd am ajuns la Isaccea ploaia stătuse, din treningurile puse la uscat picura apa și niște suporteri ocazionali sosiți tocmai din Hamburg și care ne urmăriseră cu perseverență de la Brăila, cu mașina, ne-au servit cafea caldă apoi, împreună am dat o fugă la cherhanaua din Revărsarea — unde n-am găsit loc de dormit pentru atîția oaspeți cîți eram — dar care mi s-a părut mai pitorească decît alte cherhanale, pentru că aici totul părea creația unui plastician anonim și de o rafinată candoare. Păreau a fi datorate unui plastician și chipcelele colorate în diverse degradeuri de verde și așezate în rastel, și plasele prinse în cuie și mașina de tăiat stufu! și, mai ales, și înainte de toate, cele cîteva degete ale Dunării risipite într-o paletă albăstrie, cele cîteva degete prelungi, pierzîndu-se și apărînd din papură, abia atingînd țărmul, ca pe un instrument sonor. Și migala cu care fuseseră adunate acolo plasele, chipcelele, mașina, Dunărea, amintea un savant și migălos peisaj japonez, și măturisea încă odată ineditul fluviului pe care călătoream de treizeci de zile și căruia — ni se părea — ajunseserăm să-i cunoaștem toate chipurile.

A doua zi, trecînd pe sub dealuri sparte, curbate în potcoavă — dealuri galben-roșiatice, lunare, adăpostind golfuri abia schițate, am pătruns în interior, pe uscat pînă la mănăstirea Cocoș — a doua surpriză oferită de împrejurimile Isaccei și am fost cu toții de acord că n-am întîlnit proporții mai calme, mai calde, și mai primitoare la nici o altă mănăstire. Concurau la asta nu numai biserica, arhondaricul, casa de oaspeți în stil turc și fosta școală de buchisit notele și corurile pe trei voci, dar și curtea colorată, dealurile verzi din jur.

Ca oaspeți ai starețului am fost cinstiți cu țuică păstrată opt ani în butoi de dud, o țuică de culoarea mierii, tot atît de deosebită de cea din comerț ca Grasa de Cotnar de vinul numit „Terasa" și după ce am fost încercați și cu telemea de casă, cu vin de casă și roșii de casă, randamentul la vislit a scăzut simțitor, și am ajuns la Tulcea cu cel puțin două ceasuri întîrziere față de ora pe care ne-o propusesem.

Din fericire întîrzierea noastră n-a afectat pe nici un reprezentant al vreunei oficialități tulcene, căci în afara suporterilor din Hamburg, cărora li se adăugase mama autorului acestor rînduri și neobositul inginer Vasile Vanță, plin de embleme sui-generis pictate pe mătase și de felicitări pe care le scria și ni le lumina ad-hoc, nimeni nu aflase de sosirea noastră.

În mai puțin de o oră, însă, ziarul județean „Delta" împreună cu biroul local O.N.T. ne-au căzut cu promptitudine și chiar cu simpatie.

Astfel, scutiți de eforturi administrative, am putut porni mai departe după douăzeci și patru de ore spre ostrovul Maliuc.

Voiam să oprim acolo pentru a încerca să pătrundem, măcar pentru o zi în Delta. Maliucul fiind una din porțile ei.

Camil BACIU

SUB SEMNUL CERCURILOR OLIMPICE

1968 MEXICO

CEA MAI VALOROASĂ DIN CELE 52 DE EDIȚII ALE CAMPIONATELOR NAȚIONALE DE ATLETISM

(Urmare din pag. 1)

Bondoc Ionescu-Crum, Valeriu Tîrnoveanu, ca și de secretarul general adjunct al F.R.A., Florian Laslău.

Va trebui ca, în perioada următoare, stadionului din Poiana Brașov să i se asigure toată îngrijirea pentru ca în săptămînile ce vor veni, intemperiile să nu-l degradeze cîtuși de puțin.

PERFORMANȚE DE VALOARE. Oricît de bună ar fi organizarea unei competiții atletice, oricît de moderne și de bine puse la punct ar fi amenajările și instalațiile, nivelul ei nu poate fi judecat decît prin prisma rezultatelor pe care, respectiva competiție, le prilejuiește. Și din acest punct de vedere întrecerile „naționalelor" din Poiana s-au situat la înălțime. Au fost înregistrate cîteva performanțe cu rezonanță internațională (Lia Manoliu — 58,14 m la disc, Viorica Viscopoleanu — 6,52 m la lungime, Valeria Bufanu — 10,8 s pe 80 mg) și multe alte cifre bune, zeci de recorduri personale. În această categorie vom nota rezultatele: Virginia Bonci (1,73 m la înălțime), Ileana Silai (55,0 s pe 400 m și 2:08,3 pe 800 m), Olimpia Cataramă (53,64 m la disc), Mihaela Peneș (55,74 m la suliță), Cecilia Berna (2:09,4 pe 800 m), Elena Vintilă și Cornelia Popescu (6,24 m și, respectiv, 6,07 m la lungime), cei trei săritori de triplu (Chiochină, Dumitrescu, Corbu) etc.

O mențiune specială pentru juniorii și junioarele care atacă cu tot mai multă hotărîre pozițiile seniorilor. Dintre aceștia, Mariana Goth s-a impus net în probele de viteză, cîștigînd ambele curse cu rezultate promițătoare (11,8 și 24,4) și într-o manieră de campioană autentică. Tamas Szabo, locul doi la 100 m (10,6), Csaba Szekely (doi la suliță) Ruxandra Marinescu și Rodica Țarălungă (la sprint), Mariana Filip și Lăcrămioara Diaconiuc (la 400 m), Fr. Ghedeon (400 m), Cornelia Popescu (lungime) ș.a. Ca și după „internaționale" o remarcă pentru evoluția ștafetei de 4 × 100 m a junioriilor care, concurînd H.C., a terminat cursa pe primul loc cu un rezultat bun: 41,3 s — record de juniori. Un fapt interesant, toți cei patru componenți ai echipei s-au văzut, cum se spune, mai la urmă pe cei doi fruntași ai cursei de 110 m garduri, Dan Hidișanu și Nicolae Perța. Ambii au obținut rezultate de 14,0 s care ar fi însemnat un nou record dacă... De la „internaționale" F.R.A. este în posesia unui anemometru cu tub, foarte perfecționat, care înregistrează cu precizie tăria vîntului. Se pare însă că mai înainte de a fi puse în funcțiune pentru cursa de 110 mg, acele ceasornicului anemometrului nu fuseseră aduse la zero după o cursă anterioară. În acest fel la valoarea inițială a forței vîntului înregistrată, a fost adăugată și cea din timpul cursei de garduri, fapt care a dat totalul de 2,77 m/s. Nu numai nouă, ci și altora li s-a părut cu totul exagerată această „indicație" a anemometrului, mai ales că un vînt de aproape 3 m/s se simte bine! În felul acesta însă, pînă una alta, cele două performanțe de 14,0 s nu mai pot primi învestitura ca recorduri naționale, deși, repetăm, avem convingerea că ele au fost mai corecte, din punct de vedere regulamentar, decît oricare altul dintre ultimele 4—5 recorduri înregistrate și omologate la această probă.

Luni dimineață a fost reprogramată proba de săritură cu prăjina, imposibil de desfășurat duminică din cauza ploii. REZULTATE: **1. Petre Astafei (Steaua) 4,90 m, 2. Dinu Pistalu (Dinamo) 4,80 m, 3. Cr. Ivan (Dinamo) 4,60 m, 4. Gh. Gligor (Steaua) 4,40 m, 5. Eugen Simionescu (Constructorul) 4,20 m, 6. N. Ligor (C.A.U.) 4,10 m.**

MARIANA GOTH

FETELE MAI BUNE decît băieții! Nu e o constatare nouă aceea că valoarea atletelor o întrece pe cea a băieților. Poate, știm și noi, dintr-un spirit de „solidaritate" de sex, punem întrebarea: **de ce vă lăsați întrecuți băieți?**

la lot. Unul este clujean (**Darvaș** — antrenor Gh. Biro), altul din Reșița (**Păsulă** — Maier), al treilea este bucureștean (**Iordache** — Al. Ardeleanu) și ultimul este din Satu Mare (**Szabo** — Lini). În cadrul lotului de juniori ei fac antrenamente speciale pentru ștafetă sub supravegherea lui Radu Voiciloiu și dr. Ion Wiesenmayer și rezultatele se văd. Ce-au de zis seniorii?

Am lăsat, în mod special,

DUPĂ PATRULATERUL DE LA BRAȘOV

ANTRENORII ÎN DILEMĂ!

In ideea de a fi cît mai concisă, cronica concursului internațional individual feminin de floretă de la Brașov s-a rezumat la filmul întrecerilor. Nu pot totuși să renunț la cîteva amănunte — esențiale.

In asaltul al 13-lea al finalei, Iencic, cîștigătoarea concursului, a tras cu Farkasinsky. Avînd în acel moment doar 2 victorii, ea trebuia neapărat să învingă pentru a rămîne pe primul plan al întrecerii.

În fața lui Farkasinsky, Iencic a condus cu 2—0 și 3—1, lăsînd impresia că va cîștiga detașat. Dar, la un contraatac prelungit, sportiva noastră a alunecat, rostogolindu-se pe planșă. Timp de 20 de minute medicul a folosit toate posibilitățile pentru a o readuce în concurs. La rîndu-i, Iencic, dînd dovadă de un splendid efort de voință, a reluat lupta, deși era vizibil nerestabilită. Ea a cîștigat nu numai asaltul cu Farkasinsky, dar și pe cel mai greu, cu Ujlaki, principala favorită. Apoi, în baraj cu Gapais, Iencic a realizat o nouă victorie, decisivă!

Numai că, în competiția pe echipe, lucrurile s-au petrecut ne determină să fim ceva mai rezervați cu aprecierile.

Ca să punem punctul pe i trebuie să arătăm că floretistele din prima echipă a României s-au comportat inegal: excelent în meciul cu Franța (nimeni nu s-a așteptat la o victorie atît de categorică, cu 12—4!) și de nerecunoscut după aceea. La un interval de numai cîteva ore (!?)

PUNCTE DE VEDERE

Nu este de neglijat și un alt amănunt care ar putea însemna, într-un fel, o explicație a înfrîngerilor amintite. Și în meciul cu Italia și în cel cu Ungaria, reprezentantele țării noastre și-au subestimat adversarele. Iar atunci cînd și-au dat seama că nu au de îndeplinit doar o simplă formalitate, și-au pierdut stăpînirea de sine aidoma unor începătoare. Drimbă, mai ales, a greșit, „jucîndu-se" cu Masciotta și Lorenzone, pe care le-a condus cu 2—0 și 3—1, dar a pierdut la amîndouă... În meciul cu Ungaria, cînd scorul le era favorabil (4—0 și 5—3) floretistele României, prea sigure pe ele, și-au îngăduit neatenții care au întors rezultatul.

Și ca eficacitate aportul în echipă a fost diferit. Dintre cele 36 de victorii, 11 au fost realizate de Ene, 10 de Szabo, 9 de Iencic și numai 6 de Drîmbă.

O revelație, în schimb, a fost formația secundă. Maria Vicol a ținut să demonstreze că mai este un NUME, iar Suzana Ardeleanu, extrem de combativă, s-a apropiat mai mult ca oricînd de floretista pe care o... așteptăm de ani de zile. Pînă și mezina echipei, Adriana Moroșan, și-a făcut îndeajuns de mult simțită prezența, prin cîteva victorii de mare prestigiu: 4—3 la Ragno, 4—2 la Szabovics, 4—0 la Marosi și 4—1 la Lorenzone.

În fine, un alt aspect pe care l-a scos în relief patrulaterul de la Brașov, și anume, faptul că s-a cam terminat cu epoca senatorismului de drept, cînd 2—3 sportive „recomandau" antrenorilor (influențînd chiar și conducerea federației) modul cum trebuie efectuată pregătirea sau cum este necesar să fie alcătuită echipa. Acum, iată, 7—8 floretiste prezintă o valoare sensibil apropiată. Așa stînd lucrurile, antrenorii sînt realmente în dilemă, neștiind pe cine să prefere în lotul olimpic. Tocmai de aceea considerăm binevenite ultimele colocvii pînă la J.O. — întîlnirea bilaterală cu R.F.G. și turneul internațional de la Budapesta, prilejuri de a stabili definitiv cine merită încrederea să reprezinte culorile României în Mexic.

Tiberiu STAMA

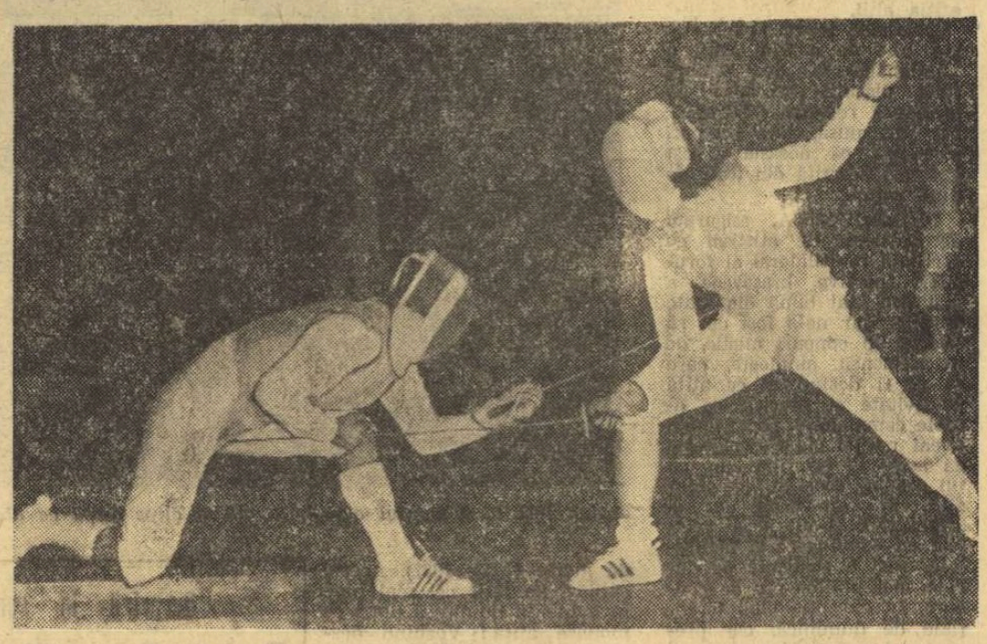

Asaltul Iencic—Demaille din recalificările concursului individual. Victorioasă cu 2—1, reprezentanta țării noastre a intrat în finală! Foto: A. NEAGU

NOTĂ

MISTERIOASA DISPARIȚIE...

In mod firesc — mai ales pentru faptul că aceste probe nu cer cunoștințe tactice și tehnice prea avansate, ci numai o pregătire asiduă și, bineînțeles, forță, cît mai multă forță — federația de specialitate, antrenorii și alergătorii n-au voie să ocolească nici un prilej care li se ivește pentru a testa și a se testa în aceste probe de mare interes.

Să nu fi avut nevoie Paul Soare, Florian Negoescu și ceilalți *de o verificare la 1 000 m cu start de pe loc în compania cicliștilor de la Dynamo Gera? Să fi abandonat* Emil Rusu *(furat de ...vraja mării) ideea de a se prezenta la Ciudad de Mexico la startul probei de urmărire individuală? Să se fi reprofilat ciclismul nostru de pistă pe probe de spectacol? Am vrea să aflăm răspuns la aceste întrebări de la secretarul general al F.R.C., prof. Tr. Dinuț, de la antrenorii Nicolae Voicu și Iulian Gociman și de la alergătorii în cauză. Ar fi interesant, însă, ca aceste răspunsuri să fie în directă legătură cu străduințele ce se depun pentru ca și sportul nostru cu pedale să fie reprezentat la Jocurile Olimpice din țara aztecilor, precum și la edițiile următoare ale acestei mari confruntări sportive internaționale.*

Vom afla prin aceasta cui datorăm „misterioasa dispariție"...

Hristache NAUM

SCRISOARE DIN MEXIC

Prima țară înscrisă la Jocurile Olimpice din Mexic, acum doi ani încă, a fost R.P. Mongolă. Pînă în prezent, la comitetul organizatoric al Jocurilor Olimpice au sosit înscrieri din 111 țări. Se așteaptă și alte înscrieri, termenul final fiind sfîrșitul lunii august.

Noua Zeelandă este prima țară care a și trimis lista definitivă a participanților. Echipa ei va fi formată din 59 de persoane — zece conducători și oficiali și 49 de sportivi, care vor lua parte la numai șase discipline. Se pare că doar trei țări — U.R.S.S., S.U.A. și Mexic, țara gazdă — vor participa la toate disciplinele. Se așteaptă, după cum s-a mai anunțat, ca la J.O. să ia startul peste 9 000 de sportivi. Alături de ei vor fi prezenți circa 2500 de antrenori, masori, oficiali, precum și circa 350 de medici sportivi.

Peste o jumătate de milion de mexicani au urmărit recent, de-a lungul străzilor din Ciudad de Mexico, două mari „repetiții generale": cea a maratonului, care în timpul Jocurilor se va desfășura pe principalele străzi ale orașului, de la palatul prezidențial pînă la stadion, precum și proba generală a transmiterii flăcării olimpice.

Pentru prima dată în istoria Jocurilor, flacăra olimpică va fi aprinsă de o femeie. Drumul începe în Olympia și va trece prin Italia, Spania și Portugalia; apoi, la începutul lunii octombrie, pe mica insulă San Salvador — primul pămînt zărit de Cristofor Columb cu prilejul expediției sale din anul 1492. Mai departe, trei fregate aparținînd flotei maritime militare a Mexicului, vor purta flacăra pe același drum pe care au mers, la vremea lor, conchistadorii spanioli spre Lumea Nouă — mai întîi pînă la portul Vera Cruz, iar de aici peste munți și văi, pe platoul mexican, pînă la piramidele aztece de la Teotihuacan. În întîmpinarea flăcării olimpice se vor organiza două mari serbări: la piramidele aztece, la Teotihuacan, precum și pe stadionul olimpic. Aici va avea loc o impozantă ceremonie la care își vor da concursul dansatori ce vor prezenta folclorul aztec, precum și cu focuri de artificii „indiene".

A doua mare repetiție generală a fost cea a cursei de maraton, cu care se vor încheie la 29 octombrie Jocurile Olimpice. Ea a fost, de asemenea, urmărită de sute de mii de locuitori ai orașului. Cursa va începe exact la ora 15, iar ceasul starterului va fi sincronizat cu bătrînul ceas de pe cea mai veche catedrală din țările latino-americane (ea a fost înălțată încă la mijlocul secolului al XVI-lea). Cel mai „vîrstnic" clopot al catedralei, avînd peste 1300 de kg., va da semnalul începerii cursei de maraton. Startul cursei se va da din piața principală a orașului, pe „Zocal", în fața palatului prezidențial, acolo unde, în fiecare an la 16 septembrie, se adună circa un milion de oameni spre a sărbători ziua independenței naționale mexicane.

Ambele „probe generale" au reușit pe deplin și au dat satisfacție atît specialiștilor mexicani, cît și sutelor de mii de locuitori ai orașului Ciudad de Mexico.

Aproape 70 000 de turiști străini și-au rezervat deja locuri în hotelurile marelui oraș.

Alberto SANCHEZ

C.I.O. ȘI DOPINGUL

Comisia medicală a Comitetului Internațional Olimpic, reunită la Lausanne, sub președinția prințului Alessandro de Merode (Belgia), a hotărît ca toate concurentele la Jocurile Olimpice din Mexic să fie supuse controlului pentru determinarea sexului. Controlul va fi efectuat înainte de întreceri și va consta din analiza salivei. În cazurile dubioase, se va proceda la un examen mai complex (doze de hormoni), ajungîndu-se pînă la un examen fizic.

Comisia medicală a C.I.O. a mai hotărît ca orice sportiv care folosește *„substanțe nealimentare ce influențează asupra randamentului normal"* să fie descalificat la Olimpiadă. În acest sens, comisia a indicat trei grupe de produse prohibite: 1. amfetamina, efedrina și substanțele analoge; 2. stimulentele pentru sistemul nervos central (stricnina); 3. narcotice anesteziante (morfina, metadina și substanțele asemănătoare).

Controlul, constînd în examenul urinei, va fi efectuat pentru toți cei ce se vor clasa în primele șase locuri. Conducătorii echipelor vor putea cere un al doilea examen, în timp de 24 de ore de la anunțarea rezultatului pozitiv.

Dacă un sportiv care ia parte la o întrecere pe echipe este descalificat pentru doping, și restul echipei va fi descalificat, dar ceilalți vor putea să continue întrecerile în celelalte competiții individuale.

Pentru a deveni executive, aceste propuneri trebuie să fie aprobate de Congresul C.I.O. care se va întruni în ajunul Olimpiadei de la Ciudad de Mexico.

COPII, LA NIVELUL JUNIORILOR

● **ANCA GROZA SELECȚIONATĂ ÎN ECHIPA NAȚIONALĂ!**

● **EUGEN ALMER — UN NOU PERFORMER AL CRAULIȘTILOR**

În ciuda celor 20 de noi recorduri ale țării, ca și a faptului că la 42 din cele 60 de probe arbitrii au consemnat timpi superiori în comparație cu edițiile trecute, juniorii noștri — în ansamblu — nu au strălucit în întrecerile de săptămîna trecută, lăsîndu-ne mai mult impresia că se încălzesc pentru naționalele de seniori, al căror start este prevăzut mîine dimineață.

De altfel, jumătate din probele rezervate juniorilor mici au revenit copiilor, dezlănțuiți cu o mare ambiție în lupta cu acele cronometrelor. Iar performera competiției a fost în cele din urmă ANCA GROZA, unul din copiii minune (fără nici un fel de exagerare) ai natației noastre. Celor șase titluri dobîndite în săptămîna precedentă, bucureșteanca le-a mai adăugat trei, dovedindu-se practic imbatabilă. Multilateralitatea, deosebita-i combativitate, ca și calitatea deosebită a unora dintre performanțe o recomandă cu prisosință printre elementele de mare perspectivă. Ultimul ei record — 2:41,5 la 200 m delfin — ni se pare de-a dreptul uimitor în comparație cu cea mai bună performanță mondială din toate timpurile pentru fete de 11—12 ani (Fletcher Kafka — 2:40,9). Iar selecționarea pentru echipa reprezentativă (în probele de delfin), care va concura în „triunghiularul" Franța — Suedia — România de la Vichy, recompensează din plin pe talentata elevă a prof. Magda Negrea...

În fața unei asemenea performere, cifra *Ancăi Andrei* (69,6 la 100 m spate) și buchetul de recorduri al lui *Eugen Almer* în probele de craul pălesc pur și simplu. Deși, între noi fie vorba, asemenea rezultate nu le întîlnim în orice zi. *Anca Andrei* rămîne între cele mai bune performere mondiale ale anului (dar numai la „sută"), iar colegul ei de club promite la 15 ani (2:09,3 — 4:34,0 — 9:38,6) o frumoasă carieră în cursele de craul. Deocamdată, însă, el se impune printre favoriții curselor de 400 m și 1500 m la campionatele de seniori!

Alte momente de satisfacție — cursele lui *Vlad Belea*, decanul juniorilor mari (2:20,4 — 200 m spate), *Liviu Copcealău* (2:29,7 — 200 m mixt și 2:26,1 — 200 m delfin), *Mihai Movanu* (2:26,7 — 200 m spate), *Teodor Nicolae* (2:37,0 — 200 m delfin), *Zeno Oprițescu* (2:12,1 — 200 m liber), *Lucia Radu* (5:56,9 — 400 m mixt), *Zita Erdeli* (2:45,4 — 200 m spate), *Petre Teodorescu* (2:35,7 — 200 m bras). Și cam atît...

Meritoriu, succesul înotătorilor de la Școala sportivă nr. 2, care și-au îmbogățit colecția cu 14 titluri naționale, față de cele 11 obținute de Dinamo (numai cu copii) și Șc. sportivă Reșița, 8 — C.S.M. Cluj și 7 — Steaua. În schimb, Clubul sportiv școlar, care în anii trecuți domina aceste întreceri, nu a realizat decît două victorii, *Georgeta Cerbeanu* și *Dumitru Gheorghe*, prezentîndu-se într-o formă foarte slabă. Nu sînt însă singurii. *Gabriela Gonos, Arina Boros, Edda Schuller* bat pasul pe loc, nereușind să scoată sprintul feminin din anonimat. Nici *Daniela Coroiu, Mihaela Dohocan, Mariana Birsan, Liliana Burlacu, Mihai Rău, Marin Andrei* (nu i-am amintit decît pe cei care au beneficiat de condiții mai bune de pregătire) nu au realizat saltul mult așteptat, rămînînd la un nivel mediocru. Oare acesta să fie ultimul lor cuvînt?...

Ad. VASILIU

Vizitați cu încredere magazinele noastre „MODERN" — bulevardul Gheorghe Gheorghiu-Dej nr. 8, „ELEGANT" — bulevardul N. Bălcescu nr. 11, care vă oferă un bogat sortiment de confecții pentru bărbați și femei executat după ultimele creații ale modei.

fotbal

DIN CARNETUL CRONICARULUI

CEEA CE NU PUTEM ÎNȚELEGE...

N-am nimic de adăugat la cele spuse în cronica meciului Steaua—F. C. Argeș. În schimb, aș spune cîteva cuvinte legate de primul meci al cuplajului de duminică, Rapid-Petrolul, pe care l-am urmărit fără sarcini profesionale.

Vreau să mă refer, în principal, la cazul — controversat — al eliminării lui Moldoveanu. Faultat de Motroc, Moldoveanu nu s-a mulțumit cu penalizarea dictată imediat de arbitru, ci a găsit cu cale să-i aplice jucătorului rapidist și o sancțiune personală : un brînci. Arbitrul Sever Mureșan — ne permitem un joc de cuvinte, foarte... sever în cazul de față, după ce fusese extrem de indulgent în alte faze mai grave — a dictat eliminarea din joc a lui Moldoveanu.

Asupra cărui lucru trebuie insistat ? Asupra deciziei arbitrului ? La urma urmei, în problema rămînerii în urmă a fotbalului nostru, nu severitatea arbitrilor apare ca un factor mai mult sau mai puțin determinant, ci, dimpotrivă, îngăduința lor. Așa că problema esențială nu este dacă arbitrul Mureșan s-a pripit sau nu. Pe prim plan este gestul lui Moldoveanu, chiar dacă el nu l-a lovit pe Motroc cu piciorul, cum ne-a declarat conducătorul jocului, ci doar l-a îmbrîncit, cum am văzut noi. Și Petrolul ar trebui să fie mai supărat pe jucătorul său decît pe arbitru. Se ridică, de altfel, o întrebare : cum este posibil, după atîtea prelucrări făcute, presupunem, și în cadrul clubului, după atîtea articole apărute în presă, după atîtea sancțiuni aplicate pentru încălcarea eticii sportive, ca Moldoveanu să recurgă totuși, abia început campionatul, la un gest nesportiv ? Ce proces se produce în gîndirea unui jucător, cînd știe că, prin astfel de gesturi ADUCE PREJUDICII PROPRIEI SALE ECHIPE (Petrolul a trebuit să joace, trei sferturi din meci, în 10 oameni ?) Mărturisim sincer : nu înțelegem. Nu putem înțelege...

Dar, poate că la Petrolul nu s-au făcut, în ultimul timp, eforturi în direcția educării jucătorilor. Facem această supoziție gîndindu-ne și la ieșirea lui Mocanu, care în repriza a II-a s-a îndreptat furios spre arbitru — să-l mănînce și mai multe nu ! — ca să nu mai vorbim de scena penibilă pe care ne-a oferit-o N. Ionescu, bruscînd un foto-reporter. N. Ionescu are 19 ani și jumătate. Și are foarte multe calități. Ar trebui să i se spună însă că spiritul de disciplină, de sportivitate, nu este mai puțin important. Dimpotrivă !

Jack BERARIU

ARE CUVÎNTUL VINTILĂ MĂRDĂRESCU, ANTRENOR FEDERAL

„Jocul a satisfăcut exigențele la capitolul ritm deși au existat și cîteva perioade scurte de respiro. Dinamoviștii băcăuani au dominat teritorial, creîndu-și multe ocazii de gol. Ei au neglijat însă măsurile de apărare ce se impuneau la periculoasele acțiuni de contraatac ale Universității Cluj. În plus, în finalizare, gazdele nu s-au concentrat suficient și povestea arhicunoscută cu „ratările se plătesc" a fost confirmată și de data aceasta.

Universitatea și-a organizat un joc elastic. Echipa a funcționat în apărare cu două linii de patru jucători și a folosit pe contraatac doar pe Mustățea și Uifăleanu. Atunci cînd au trecut la ofensivă însă, băieții lui Teașcă au reușit să stăpînească jumătatea de teren adversă.

La fel ca și vremea — foarte schimbătoare — a fost și meciul. Cînd joc spectaculos, cu faze bine închegate și încheiate cu șuturi la poartă, cînd joc de cadril (marcaj strict doi cîte doi) cu pase greșite și demarcări întîrziate. Antrenorii Nicușor și Teașcă au meritul deosebit că și-au pregătit elevii să joace foarte corect, în limitele regulamentare. Dintre jucători remarc pe Nedelcu — cel mai bun din 22, Nunweiller IV — deși s-a făcut vinovat la golul al treilea al oaspeților, Mustățea și Anca. Brigada de arbitri condusă de A. Bentu a condus excelent, contribuind astfel la un început de bun augur al noului campionat".

FELICITĂRI

Mă vor invidia, cu siguranță, o parte din confrații de la ziar cînd vor citi notațiile de față. Mă vor invidia pentru că nu poate fi satisfacție mai mare pentru un cronicar, decît aceea de a asista la un joc de calitate. Eu am avut acest prilej la meciul Universitatea Craiova — U.T.A. și din acest motiv să-mi fie îngăduit ca :

— să-i felicit pe craioveni pentru ritmul alert în care au jucat. La ora asta studenții, restructurați evident de mîna lui Coidum, au reale tendințe către maniera de joc modernă: joc în viteză, cu direcție și „grabă" către poarta adversă. Deci, bun început de drum !

— să felicit și U.T.A. pentru nealterata-i dorință de joc deschis, tehnic, spectaculos. Rămîne o frumoasă tradiție în jocul arădenilor. „Coco" se străduiește să o mențină în actualitate, iar jucătorii îi sînt fideli.

— să felicit excelentul arbitraj prestat de brigada dirijată de Gheorghe Popovici. Mărturisesc că rar mi-a fost dat să fiu martorul unui arbitraj la care să nu am nimic de reproșat. Nici eu, nici craiovenii, nici arădenii...

Mai puține felicitări pentru subsemnatul. Dimpotrivă, am obligația de a repara o inadvertență strecurată în cronica meciului. Circiumărescule, tu ești autorul celui de al treilea gol al craiovenilor. Mea culpa !

Dragoș COJOCARU

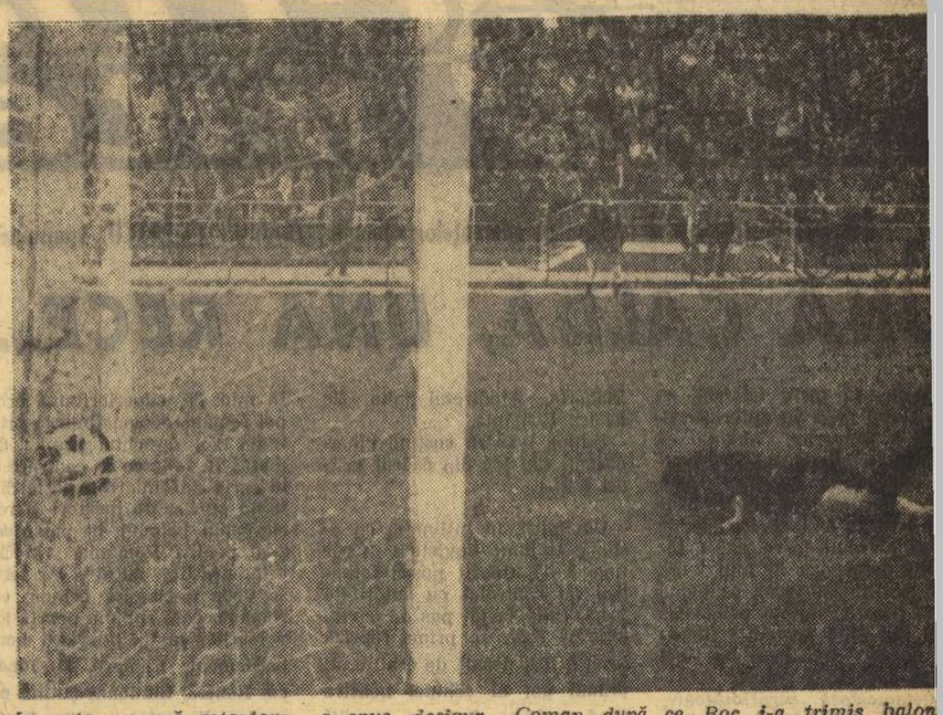

La asta nu mă așteptam... a spus, desigur, Coman după ce Boc i-a trimis balon poartă. Și noi sîntem de acord că balonul șutat de Ciutac ar fi fost o pradă pentru Coman. Cum însă pe traiectorie a intervenit un coleg de echipă, golul a fos parabil. Se întîmplă... (Fază din meciul A.S.A. Tg. Mureș—Dinamo București)
Foto : ANTON HARKO-Tg.

OCTAVIAN POPESCU, LENARDT ȘI LIBARDI...

● Înainte de începerea partidei Vagonul — Jiul, *Octavian Popescu* era puțin emoționat. Motivul, ni l-a destăinuit chiar el, în timp ce își făcea încălzirea. Cu ocazia acestui meci avea să inaugureze al zecelea sezon de activitate fotbalistică în divizia A. Era dornic să joace cît mai bine, să contribuie la obținerea de către echipa sa a unui rezultat meritoriu. Și, spre cinstea lui, a reușit. A fost unul dintre oamenii de bază ai formației din Valea Jiului și printre cei mai buni de pe teren, fiind inclus și în echipa etapei. Iată ce înseamnă a vrea ceva. În cazul lui O. Popescu nici nu trebuie să ne mire. Întotdeauna, el s-a dovedit un jucător conștiincios, care luptă pînă la ultima picătură de energie pentru echipa sa. Iată un exemplu pe care trebuie să-l urmeze cît mai mulți dintre tinerii fotbaliști.

● Două cuvinte pentru *Lenardt*, fundașul dreapta al Vagonului. Dorința de afirmare, de a avea o comportare bună nu înseamnă joc dur.

Ne-a surprins faptul că, de partea cealaltă a terenului, arădeanul a avut un adversar care l-a imitat : Libardi.

● La Arad există un stadion cunoscut de toată lumea : U.T.A. Dar fotbaliștii de la Vagonul, ca și antrenorul lor, vor să joace pe stadionul C.F.R. — Vagonul unde au susținut toate meciurile din divizia B. Spun ei, „nu vor să piardă avantajul terenului". Nimeni nu se împotrivește. Trebuie, totuși, urgentate lucrările de amenajare a tribunei. Condițiile actuale de vizionare sînt improprii pentru o mare parte dintre spectatori. E de așteptat ca *Trustul de construcții Brașov* (antrenorul Jurcă ne-a informat că această unitate a încheiat contractul de amenajare a tribunei) să urgenteze de îndată mersul lucrărilor.

C. ALEXE

DUPĂ ETAPA INAUGURAL

(Urmare din pag. 1)

tatori au răspuns prezent pe stadion.

Dar dacă publicul, încrezător ca întotdeauna, și-a dovedit încă o dată atașamentul său cald pentru sportul cu balonul rotund, să vedem în ce măsură echipele au răspuns acestei adeziuni.

Desigur, este greu de făcut judecăți de valoare după numai un singur meci oficial. Totuși, anumite concluzii se pot trage, chiar dacă există riscul ca ele să fie, eventual, infirmate în etapa sau etapele viitoare.

Deși evoluțiile celor 16 divizionare A n-au fost pe deplin edificatoare în această privință, se simte totuși că s-a lucrat în perioada premergătoare campionatului cu mai multă tragere de inimă, cu o răspundere ceva mai mare. Cu excepția meciului din deschiderea cuplajului bucureștean, care a fost de o factură mai modestă (cele două echipe — Rapid și Petrolul — putînd, însă, invoca anumite argumente în favoarea lor), celelalte partide din București și provincie au oferit spectatorilor cel puțin cîte o repriză de fotbal de bună calitate (în special cele de la Bacău, Oradea și Craiova, ca și aceea dintre Steaua și F. C. Argeș — în a doua parte a sa).

Revelatoare a fost îndeosebi comportarea campioanei noastre, care, cu toate că a întîlnit un adversar slăbit ca potențial față de trecutul apropiat, a dovedit multă vervă de joc, încîntînd în anumite momente publicul prin spectacolul fotbalistic reușit. Poate că mai presus decît victoria netă obținută asupra unei echipe în genere incomodă și de instalarea sa în poziția de lideră, pe care o poate menține și în etapele următoare, mai importantă ni se pare perspectiva ca Steaua să ia un start bun și în „Cupa campionilor europeni", pentru a ce fotbalului românesc firmare puternică pri ceastă competiție de prestigiu pe continentul tru.

Comportări frumoase tapa inaugurală au ave asemenea, Universitatea Politehnica Iași, Unive tea Craiova, A.S.A. Tg. reș, Crișul Oradea și nul Arad. După cum s de, proaspetele promova debutat promițător, împ pe care au datoria să o firme și în etapele vii

În schimb, Progresul, înfrîngerea suferită, dar ales prin evoluția sa în neral necorespunzătoare ticipează și pentru acest campionat o existență ciumată.

Dintre Rapid și Pet credem că revirimentu va produce mai reped cazul echipei lui Oană, roviarii au o situație f grea, și este dificil de i văzut ieșirea fără o înf a liniei sale de atac, așa chinuit cum a jucat parc neputincioasă să în golurile necesare victo cu atît mai puțin la j dele din deplasare.

După etapa de dum pozitive, în general, și constatările privind atm ra în care au decurs jo le. Echipele și-au apăra mod corect șansele, a rile de la nota de spo tate fiind puține la nu Au produs însă o imp neplăcută duritățile dintre apărătorii ploie ca și gestul lui doveanu, care i-a eliminarea de pe teren. partizanii unui desă fair-play pe terenurile tre de sport, noi aprecie justificată eliminarea torului ploieștean, dar c ca ea să nu rămînă un izolat. Este de dorit ca arbitrii să acționeze cu xigență maximă față d rice abateri ale fotbaliș pentru că numai astfel tia se vor vedea ob să-și respecte adversari publicul spectator. Cu deplasată și condamn trebuie socotită manifest acelor huligani din Tg. reș care au aruncat cu verse obiecte asupra u dintre arbitrii de tușă. ff curioși să cunoaștem mele acestora, pentru populariza așa cum me

Cît privește arbitrajele au fost la înălțime. O cepție, totuși : Sever M șan din Turda, care în pionatul trecut debutase te promițător, dar care minică ne-a dezamăgit. răm că a fost vorba doa o zi proastă.

Trecînd, însă, peste a te aspecte mai puțin pl te putem conclude că p etapă a noului campion prilejuit, în ansamblu, statări pozitive, pe car dorim și mai evidente f tapele următoare.

Selecționata divizionară pleacă azi în Franța

Azi, selecționata divizionară de fotbal va pleca în Franța, unde va susține un meci amical, la Vichy, cu echipa St. Etienne. Vor face deplasarea următorii jucători : Coman, Datcu, Sătmăreanu, D. Nicolae, Hălmăgeanu, Mocanu, Barbu, Deleanu, Ghergheli, Dinu, Dumitriu III, Pîrcălab, Sasu, Voinea, S. Avram, Grozea și Dembrovschi.

Partida va avea loc joi, de la ora 17,30.

Meciuri amicale internaționale în cinstea „Zilei Minerului"

MINERUL II ANINA — F.C. VIRȘEȚ 4—2 (1—2)

După un joc frumos, echipa locală a întrecut formația iugoslavă F.C. Virșeț cu scorul de 4—2 (1—2). Golurile au fost marcate de Bălățelu (min. 17, 46, 74 și 82) și respectiv Kalinovici (min. 9 și 24).

Gh. Crăciunel, coresp.

MINERUL LUPENI — SPARTAK SUBOTICA 0—1 (0—1)

Calitatea jocului a fost influențată de ploaia care a căzut în tot timpul meciului. Echipa iugoslavă a cîștigat prin golul înscris de Borbely, în min. 5.

I. Colescu, coresp.

Panică în careul Jiului. Portarul Zamfir n-a reușit să rețină balonul și... egalitatea s-a restabilit pe tabela de marcaj (Fază din meciul Vagonul—Jiul). Foto : DUMITRU F. DUMITRU

ÎN ETAPA INAUGURALĂ A DIVIZIEI C

15 VICTORII ÎN DEPLASARE ȘI 13 JOCURI EGALE

SERIA I

Min. Gura Humorului-Viit. Botoșani 3-2 (0-2)
Letea Bacău—Victoria Roman 1—0 (1—0)
Cimentul Bicaz—Știința Bacău 0—1 (0—0)
Fulgerul Dorohoi—Textila Buhuși 2—2 (1—1)
Unirea Negrești—Foresta Fălticeni 2—3 (0—3)
Foresta Ciurea—Nicolina Iași 3—2 (2—1)
Penicilina Iași—Minobrad V. Dornei 0—0
Rarăul C. L. Mold.—Petrolul Moin. 1-0 (1-0)

1—3.	Știința Bacău	1	1	0	0	1—0 2
1—3.	Letea Bacău	1	1	0	0	1—0 2
1—3.	Rarăul C. Lung. Mold.	1	1	0	0	1—0 2
4—6.	Foresta Fălticeni	1	1	0	0	3—2 2
4—6	Min. Gura Humorului	1	1	0	0	3—2 2
4—6.	Foresta Ciurea	1	1	0	0	3—2 2
7—8.	Minobrad V. Dornei	1	0	1	0	0—0 1
7—8.	Penicilina Iași	1	0	1	0	0—0 1
9—10.	Textila Buhuși	1	0	1	0	2—2 1
9—10.	Fulgerul Dorohoi	1	0	1	0	2—2 1
11—13.	Nicolina Iași	1	0	0	1	2—3 0
11—13.	Viitorul Botoșani	1	0	0	1	2—3 0
11—13.	Unirea Negrești	1	0	0	1	2—3 0
14—16.	Petrolul Moinești	1	0	0	1	0—1 0
14—16.	Victoria Roman	1	0	0	1	0—1 0
14—16.	Cimentul Bicaz	1	0	0	1	0—1 0

ETAPA VIITOARE : Știința Bacău—Nicolina Iași, Minobrad Vatra Dornei—Rarăul Cîmpulung Moldovenesc, Viitorul Botoșani—Letea Bacău, Medicina Iași—Minerul Gura Humorului, Victoria Roman—Cimentul Bicaz, Petrolul Moinești—Fulgerul Dorohoi, Textila Buhuși — Unirea Negrești, Foresta Fălticeni—Foresta Ciurea.

SERIA a II-a

Gloria C.F.R. — Rulm. Bîrlad 1—2 (1—1)
Gloria Tecuci—Stuful Tulcea 2—0 (1—0)
Ancora Galați—Rapid Ploiești 1—2 (0—1)
Metalul Buzău—Metalul Brăila 1—1 (0—0)
Chim. Or. Gh. Gh.-Dej—Unirea Foc. 2-0 (0-0)
Petrol. Boldești—Fl. r. Tecuci 2—0 (0—0)
Petrolul Berca—S.U.T. Galați 1—1 (0—0)

1—3.	Gloria Tecuci	1	1	0	0	2—0 2
1—3.	Chim. Or. Gh. Gh.-Dej	1	1	0	0	2—0 2
1—3.	Petrolul Boldești	1	1	0	0	2—0 2
4.	Chimia Mărășești	1	1	0	0	1—0 2
5—6.	Rapid Ploiești	1	1	0	0	2—1 2
5—6.	Rulmentul Bîrlad	1	1	0	0	2—1 2
7—10.	Metalul Brăila	1	0	1	0	1—1 1
7—10.	S.U.T. Galați	1	0	1	0	1—1 1
7—10.	Metalul Buzău	1	0	1	0	1—1 1
7—10.	Petrolul Berca	1	0	1	0	1—1 1
11—12.	Gloria CFR Galați	1	0	0	1	1—2 0
11—12.	Ancora Galați	1	0	0	1	1—2 0
13.	Șoimii Buzău	1	0	0	1	0—1 0
14—16.	Flamura roșie Tecuci	1	0	0	1	0—2 0
14—16.	Unirea Focșani	1	0	0	1	0—2 0
14—16.	Stuful Tulcea	1	0	0	1	0—2 0

ETAPA VIITOARE : S.U.T. Galați—Gloria Tecuci, Rulmentul Bîrlad—Ancora Galați, Șoimii Buzău—Gloria C.F.R. Galați, Flamura roșie Tecuci-Metalul Buzău, Metalul Brăila—Petrolul Berca, Stuful Tulcea—Petrolul Boldești, Rapid Ploiești—Chimia Or. Gh. Gheorghiu-Dej, Unirea Focșani—Chimia Mărășești.

SERIA a III-a

Ciment. Medg.—Marina Mangalia 2—1 (2—0)
Autobuzul București—S. N. Oltenița 0—0
Sirena Buc.—Celuloza Călărași 5—0 (1—0)
I.T. Cța—Olimpia Giurgiu 2—1 (2—0)
Cooperatorul Urziceni—Electrica Cța 0—0
Ideal Cernavodă—T.U.G. București 0—0
Unirea Mînăstirea—Fl. r. Buc. 0—3 (0—1)
Petrolul Videle—I.M.U. Medgidia 0—0

1.	Sirena București	1	1	0	0	5—0 2
2.	Flacăra roșie Buc.	1	1	0	0	3—0 2
3—4.	Cimentul Medgidia	1	1	0	0	2—1 2
3—4.	I. T. Constanța	1	1	0	0	2—1 2
5—12.	Autobuzul București	1	0	1	0	0—0 1
5—12.	S. N. Oltenița	1	0	1	0	0—0 1
5—12.	Cooperatorul Urziceni	1	0	1	0	0—0 1
5—12.	Electrica Constanța	1	0	1	0	0—0 1
5—12.	Ideal Cernavoda	1	0	1	0	0—0 1
5—12.	T.U.G. București	1	0	1	0	0—0 1
5—12.	Petrolul Videle	1	0	1	0	0—0 1
5—12.	I.M.U. Medgidia	1	0	1	0	0—0 1
13—14.	Olimpia Giurgiu	1	0	0	1	1—2 0
13—14.	Marina Mangalia	1	0	0	1	1—2 0
15.	Unirea Mînăstirea	1	0	0	1	0—3 0
16.	Celuloza Călărași	1	0	0	1	0—5 0

ETAPA VIITOARE : T.U.G. București—I. T. Constanța, Olimpia Giurgiu — Ideal Cernavoda, Flacăra roșie București—Cimentul Medgidia, Celuloza Călărași—Petrolul Videle, Marina Mangalia—Autobuzul București, I.M.U. Medgidia — Cooperatorul Urziceni, S. N. Oltenița—Sirena București, Electrica Constanța—Unirea Mînăstirea.

SERIA a IV-a

Voința Buc.—Progr. Corabia 2—0 (0—0)
Caraiman Bușteni—C.I.L. Rm. V. 5—1 (4—1)
Mașini-unelte Buc.—Metalul Tîrg. 2—2 (0—0)
Muscelul C-lung—Comerțul Alex. 2-1 (1-0)
I.R.A. Cîmpina-Chim. Tr. Măg. 4—0 (2—0)
Prahova Ploiești—Min. C-lung Mus. 1-0 (0-0)
Unirea Drăgășani—Carpați Sinaia 0—4 (0—3)
Prog. Balș—Rapid C. F. Buc. 1—0 (1—0)

1—2.	Carpați Sinaia	1	1	0	0	4—0 2
1—2.	I.R.A. Cimpina	1	1	0	0	4—0 2
3.	Caraiman Bușteni	1	1	0	0	5—1 2
4.	Voința București	1	1	0	0	2—0 2
5—6.	Prahova Ploiești	1	1	0	0	1—0 2
5—6.	Progresul Balș	1	1	0	0	1—0 2
7.	Muscelul C-lung	1	1	0	0	2—1 2
8—9.	Mașini-unelte Buc.	1	0	1	0	2—2 1
8—9.	Metalul Tîrgoviște	1	0	1	0	2—2 1
10.	Comerțul Alexandria	1	0	0	1	1—2 0
11—12.	Rapid C.F. Buc.	1	0	0	1	0—1 0
11—12.	Min. C-lung Muscel	1	0	0	1	0—1 0
13.	Progresul Corabia	1	0	0	1	0—2 0
14.	C.I.L. Rm. Vîlcea	1	0	0	1	1—5 0
15—16.	Chimia Tr. Măgurele	1	0	0	1	0—4 0
15—16.	Unirea Drăgășani	1	0	0	1	0—4 0

ETAPA VIITOARE : Rapid C. F. București—Caraiman Bușteni, Chimia Tr. Măgurele—Mașini-unelte București, Minerul Cîmpulung—Voința București, Carpați Sinaia—Progresul Balș, Progresul Corabia—Muscelul Cîmpulung, Metalul Tîrgoviște—Unirea Drăgășani, Comerțul Alexandria—Prahova Ploiești, C.I.L. Rm. Vîlcea—I.R.A. Cîmpina.

SERIA a V-a

U. M. Tim—Vict. Caransebeș 3—1 (3—0)
Dunărea Calafat—Minerul Anina 1—0 (0—0)
Voința Lugoj—Progresul Strehaia 2—0 (0—0)
Furnirul Deta—Victoria Tg. Jiu 2—1 (0—1)
Met. Topleț—Min. Lupeni (amînat 14 VIII)
Min. Motru—Autorapid Cv. 1—0 (0—0)
Min. Bocșa—Energetica Tr. Sev. 3—2 (1—0)
St. roșu Plenița—Șoimii Timișoara 0—0

1.	Voința Lugoj	1	1	0	0	2—0 2
2.	U. M. Timișoara	1	1	0	0	3—1 2
3—4.	Dunărea Calafat	1	1	0	0	1—0 2
3—4.	Minerul Motru	1	1	0	0	1—0 2
5—6.	Furnirul Deta	1	1	0	0	2—1 2
5—6.	Minerul Bocșa	1	1	0	0	3—2 2
7—8.	Steagul roșu Plenița	1	0	1	0	0—0 1
7—8.	Șoimii Timișoara	1	0	1	0	0—0 1
9—10.	Metalul Topleț	0	0	0	0	0—0 0
9—10.	Minerul Lupeni	0	0	0	0	0—0 0
11—12.	Energetica Tr. Severin	1	0	0	1	2—3 0
11—12.	Victoria Tg. Jiu	1	0	0	1	1—2 0
13—14.	Minerul Anina	1	0	0	1	0—1 0
13—14.	Autorapid Craiova	1	0	0	1	0—1 0
15.	Victoria Caransebeș	1	0	0	1	1—3 0
16.	Progresul Strehaia	1	0	0	1	0—2 0

ETAPA VIITOARE : Energetica Tr. Severin—St. roșu Plenița, Progresul Strehaia—Furnirul Deta, Victoria Tg. Jiu—Metalul Topleț, Șoimii Timișoara—Voința Lugoj, Autorapid Craiova—Minerul Bocșa, Minerul Anina—U.M. Timișoara, Minerul Lupeni—Minerul Motru, Vict. Caransebeș—Dun. Calafat.

SERIA a VI-a

Prog. Sibiu—Soda Ocna Mureș 2—1 (2—0)
Tehnofrig Cluj—Victoria Călan 1—2 (1—2)
Șt. Petroșeni—Met. Copșa Mică 2—1 (2—0)
Aurul Brad—Minerul Ghelar 3—0 (2—0)
Min. Baia de Arieș—Aurul Zlatna 1-0 (0—0)
Mureșul Luduș—Metalul Aiud 2—4 (0—2)
Arieșul Turda—Mureșul Deva 4—0 (2—0)
Arieșul Cîmpia Turzii—A.S.A. Sibiu 0—0

1.	Arieșul Turda	1	1	0	0	4—0 2
2.	Aurul Brad	1	1	0	0	3—0 2
3.	Metalul Aiud	1	1	0	0	4—2 2
4.	Minerul B. Arieș	1	1	0	0	1—0 2
5—7.	Progresul Sibiu	1	1	0	0	2—1 2
5—7.	Știința Petroșeni	1	1	0	0	2—1 2
5—7.	Victoria Călan	1	1	0	0	2—1 2
8—9.	Arieșul C. Turzii	1	0	1	0	0—0 1
8—9.	A.S.A. Sibiu	1	0	1	0	0—0 1
10—12.	Tehnofrig Cluj	1	0	0	1	1—2 0
10—12.	Met. Copșa Mică	1	0	0	1	1—2 0
10—12.	Soda Ocna Mureș	1	0	0	1	1—2 0
13.	Aurul Zlatna	1	0	0	1	0—1 0
14.	Mureșul Luduș	1	0	0	1	2—4 0
15.	Minerul Ghelar	1	0	0	1	0—3 0
16.	Mureșul Deva	1	0	0	1	0—4 0

ETAPA VIITOARE : Metalul Aiud—Știința Petroșeni, A.S.A. Sibiu—Arieșul Turda, Victoria Călan—Progresul Sibiu, Soda Ocna Mureș—Tehnofrig Cluj, Mureșul Deva—Arieșul C. Turzii, Aurul Zlatna—Aurul Brad, Minerul Ghelar—Mureșul Luduș, Metalul Copșa Mică—Minerul Baia de Arieș.

SERIA a VII-a

Someș S. M.—Bihor. Marghita 0—2 (0—0)
Unirea Oradea—Victoria Carei 2—1 (1—1)
Topitorul Baia Mare—Unirea Dej 5—3 (2—1)
Dacia Oradea—Minerul Baia Sprie 3—1 (0—0)
C.I.L. Gherla—St. r. Salonta 0—1 (0—0)
Gloria Bistrița—Constr. B. M. 2—1 (2—1)
C.I.L. Sighetul Marm.—Din. Ord. 2—1 (2—1)
Bradul Vișeu—Olimpia S. M. (amînat 14 VIII)

1.	Bihoreana Marghita	1	1	0	0	2—0 2
2—3.	Topitorul B. Mare	1	1	0	0	5—3 2
2—3.	Dacia Oradea	1	1	0	0	3—1 2
4.	Steaua r. Salonta	1	1	0	1	1—0 2
5—7.	Unirea Oradea	1	1	0	0	2—1 2
5—7.	Gloria Bistrița	1	1	0	0	2—1 2
5—7.	C.I.L. Sighet	1	1	0	0	2—1 2
8—9.	Bradul Vișeu	0	0	0	0	0—0 0
8—9.	Olimpia Satu Mare	0	0	0	0	0—0 0
10—12.	Dinamo Oradea	1	0	0	1	1—2 0
10—12.	Constr. Baia Mare	1	0	0	1	1—2 0
10—12.	Victoria Carei	1	0	0	1	1—2 0
13.	C.I.L. Gherla	1	0	0	1	0—1 0
14—15.	Minerul Baia Sprie	1	0	0	1	1—3 0
14—15.	Unirea Dej	1	0	0	1	3—5 0
16.	Someșul Satu Mare	1	0	0	1	0—2 0

ETAPA VIITOARE : Dinamo Oradea—C.I.L. Gherla, Olimpia Satu Mare—Gloria Bistrița, Bihoreana Marghita—Unirea Oradea, St. roșie Salonta—Topitorul Baia Mare, Victoria Carei—Dacia Oradea, Minerul Baia Sprie—Someșul Satu Mare, Unirea Dej—Bradul Vișeu, Constr. Baia Mare—C.I.L. Sighetul Marmației.

SERIA a VIII-a

Carpați Brașov—Faianța Sighișoara 0—0
Voința Tîrnăveni—Oltul Sf. Gh. 1—2 (1—1)
Vitrom. Mediaș—Chim. Or. Victoria 0-1 (0-0)
Minerul Bălan—Torpedo Zărnești 1—4 (0—0)
Lemn. Odorh. Secuiesc—Chim. Făg. 1-2 (1-0)
Colorom Codlea—Med. Tg. M. 2—2 (0—2)
Unirea Crist. Secuiesc—Ch. Tîrnăv. 1-2 (0—0)
Avîntul Reghin—Tractorul Brașov 1—0 (0—0)

1.	Torpedo Zărnești	1	1	0	0	4—1 2
2—3.	Chimia Or. Victoria	1	1	0	0	1—0 2
2—3.	Avîntul Reghin	1	1	0	0	1—0 2
4—6.	Chimica Tîrnăveni	1	1	0	0	2—1 2
4—6.	Oltul Sf. Gheorghe	1	1	0	0	2—1 2
4—6.	Chimia Făgăraș	1	1	0	0	2—1 2
7—8.	Faianța Sighișoara	1	0	1	0	0—0 1
7—8.	Carpați Brașov	1	0	1	0	0—0 1
9—10.	Medicina Tg. Mureș	1	0	1	0	2—2 1
9—10.	Colorom Codlea	1	0	1	0	2—2 1
11—13.	Unirea Cristur	1	0	0	1	1—2 0
11—13.	Lemnarul Odorhei	1	0	0	1	1—2 0
11—13.	Voința Tîrnăveni	1	0	0	1	1—2 0
14—15.	Tractorul Brașov	1	0	0	1	0—1 0
14—15.	Vitrometan Mediaș	1	0	0	1	0—1 0
16.	Minerul Bălan	1	0	0	1	1—4 0

ETAPA VIITOARE : Chimica Tîrnăveni—Vitrometan Mediaș, Tractorul Brașov—Minerul Bălan, Torpedo Zărnești—Voința Tîrnăveni, Medicina Tg. Mureș—Lemnarul Odorheiul Secuiesc, Chimia Or. Victoria—Colorom Codlea, Chimia Făgăraș—Avîntul Reghin, Oltul Sf. Gheorghe—Carpați Brașov, Faianța Sighișoara—Unirea Cristurul Secuiesc.

(Rezultatele meciurilor din divizia C ne au fost transmise de corespondenții noștri din orașele gazde).

PRONOSPOR

Vă prezentăm programul cursului Pronosport nr. 3 duminică 18 august 1968 : Universitatea Cluj — Ra II: Petrolul — Steaua; III: — Universitatea Craiova; F.C. Argeș — Politehnica V: U.T.A. — Crișul; VI: F — A.S.A. Tg. Mureș; VII: căra Moreni — Metalul B rești; VIII: Politehnica G — Politehnica București; Poiana Cîmpina — Gloria lad; X: C.S.M. Reșița — mia Rm. Vîlcea; XI: Gaz m Mediaș — Medicina Cluj; Metalul Hunedoara — A.S. gir; XIII: Olimpia Orade Electroputere Craiova.

Vă recomandăm ca înainte a completa buletinele și a pronosticurile dumneavoas să consultați „Programul I — Pronosport" nr. 33 din 13 gust 1968, care conține a nunțe în privința echipelor cluse în programul de conc

● Tragerea concursului P noexpres de mîine miercuri august 1968, va avea loc București, în sala din str Doamnei nr. 2 cu începere la ora 19. Tragerea va fi rad difuzată.

PRONOEXPRES
premiile concursului nr. 3 din 7 august 1968

Extragerea I : categ. I: 1x87 lei; categ. a II-a : 9,5x4 298 categ. a III-a : 33,5x1 312 categ. a IV-a: 327x172 lei; ca a V-a: 764x74 lei; categ. a VI 4 217x20 lei. Extragerea a II- categ. a II-a: 3x10 223 lei; ca a III-a: 16x2 064 lei; categ. IV-a: 160x265 lei; categ. a V 432x83 lei; categ. a VI- 2.351,5x25 lei. Report categoria 28 316 lei. Premiul de 87 089 a fost obținut de participan Matache Vasile din București.

Actualitatea internațională

Trimisul nostru special la Turneul speranțelor olimpice, MARIUS POPESCU, transmite :

UNA CALDĂ, UNA RECE...

TATA, 12 (prin telefon). — Așteptatul meci cu puternica echipă a Bulgariei, anunțat ca derbyul seriei a doua a „Turneului speranțelor olimpice", ne-a adus insatisfacția unei înfrîngeri severe : 4—1 (3—0). Partida a fost pierdută în repriza I, începută dezastruos (în min. 2 era 1—0 pentru Bulgaria), ea avînd și un nefericit minut psihologic (min. 28) cînd neatenția tinerilor noștri fotbaliști i-a mai costat încă două goluri.

Metamorfoză surprinzătoare, în repriza secundă cînd fotbaliștii noștri au jucat excelent, au stat — practic — tot timpul în fața careului de 16 m advers, au marcat un gol, au avut și trei „bare" și atît... Minime satisfacții platonice în fața cărora tabela de marcaj a rămas ca întotdeauna implacabilă. În ultimul minut de joc, un contraatac solitar al lui Ranghelov stabilește scorul final al partidei. Autorii celorlalte goluri : Panov (min. 2), Borisov (min. 28), Ranghelov (min. 28) pentru Bulgaria, Atodiresei (min. 50) pentru România.

Echipa noastră susține vineri ultimul său joc din cadrul grupei a II-a.

★

Duminică, în întîlnirea cu echipa Uniunii Sovietice (scor final 2—0), tinerii noștri fotbaliști au controlat cu autoritate jocul, fiind la un pas de o victorie la scor. În prima repriză jocul a fost destul de echilibrat, primul gol al echipei noastre fiind realizat dintr-un penalti (min. 10) impecabil transformat de Broșovschi, cel mai bun om de pe teren. După pauză, fotbaliștii noștri iau un start foarte rapid, atacînd cu toată convingerea de la primele minute. În min. 55, superioritatea echipei române se consfințește printr-un gol de chinogramă : demaraj R. Ionescu — centrare ca la carte — Caniaro țîșnește dintr-un buchet de jucători și reia cu capul balonul în pătanjen : 2—0 pentru România. Meciul este, practic, „jucat". Pe teren se vede o singură echipă, cea română, care supune poarta adversarilor la un adevărat bombardament, Caniaro, R. Ionescu, Rontea, Simionaș șutînd periculos din orice poziție. Șansa și portarul Bestrikov au salvat echipa U.R.S.S. de o înfrîngere categorică. În afara lui Broșovschi, s-au mai remarcat din echipa noastră Caniaro, R. Ionescu, Ștefănescu, Naom.

Sportivii români au debutat victorioși la criteriul european de juniori la tenis de masă

La Leningrad au început ieri întrecerile criteriului european de tenis de masă rezervat juniorilor. La această importantă competiție rezervată tinerilor jucători de tenis de masă de pe continent participă 180 de fete și băieți din 17 țări.

În prima zi au început întrecerile rezervate echipelor. La băieți, echipa României participă în grupa a II-a și a dispus în primul meci cu 5—2 de formația Franței. La fete, selecționata țării noastre joacă în grupa a IV-a, în care a obținut pînă acum două victorii : 3—0 cu Ungaria și 3—0 cu Danemarca

AIMAR, POULIDOR ȘI ANQUETIL ÎN LOTUL PENTRU IMOLA

Paris, 12 (Agerpres). — În urma disputării campionatului național de fond (cîștigat de Lucien Aimar), antrenorul echipei franceze de ciclism, Marcel Bidot, a selecționat un lot de 12 rutieri în vederea campionatelor mondiale de la Imola. Din acest lot fac parte, printre alții, Aimar, Anquetil, B. Guyot, Poulidor, Jourden, Pingeon, Dumont și Delisle. Echipa definitivă va fi alcătuită după cursa Paris—Luxemburg, programată între 22 și 25 august.

S-A ÎNCHEIAT TURUL CICLIST AL SLOVACIEI

Turul ciclist al Slovaciei s-a încheiat cu victoria rutierului cehoslovac Hrazdira, urmat în clasamentul general individual de compatrioții săi Svorada — la 5:28.0 și Soucek — la 6:28,0.

RUTIERUL KNAB — CEL MAI BUN LA SARREBRUCK

Competiția ciclistă internațională rezervată amatorilor desfășurată la Sarrebruck a fost cîștigată de vest-germanul Johannes Knab. El a parcurs 184 km în 4h37'00" învingînd la sprintul final pe elvețianul Kurt Rub.

ÎN PLIN SEZON DE ATLETISM

● Sportivul francez Gerard Ugolini a realizat cea mai bună performanță europeană de juniori în proba de săritură în lungime : 7,92 m.

● Tînărul sportiv suedez Kjell Isacsson (încă junior) a stabilit un nou record național în proba de săritură cu prăjina cu performanța de 5,13 m.

● Sprinterul vest-german, Metz, l-a învins la Blankenberge în proba de 100 m pe americanul Tommie Smith. Ambii au fost cronometrați cu timpul de 10,5. În proba de 200 m Tommie Smith și-a adjudecat victoria în 21,3. Proba de 1 500 m a revenit semifondistului vest-german, Harald Norpoth marcat cu timpul de 3:47.

● În concursul internațional atletic de la Vasteras, proba de 1 500 m plat a fost cîștigată de Bodo Tummler (R.F. a Germaniei) cu timpul de 3:39,8 Suedezul Vistam s-a clasat pe primul loc la 400 m garduri cu rezultatul de 51,6. Pe 400 m Larsson (Suedia) a fost cronometrat cu 49,5.

● Selecționatele de juniori ale Spaniei și Greciei s-au întîlnit într-un meci atletic care a avut loc în orașul Oviedo. Atleții spanioli au obținut victoria cu scorul de 112—97 puncte.

● În localitatea italiană Riva del Garda, atletul Renato Dionisi a corectat recordul național al Italiei, la săritura cu prăjina cu rezultatul de 5,15 m (vechiul record — 5,12 — îi aparținea tot lui)

EASTWOOD A CÎȘTIGAT MARELE PREMIU AL LUXEMBURGULUI

Marele premiu motociclist al Luxemburgului s-a disputat în împrejurimile orașului Ettelbruck și a revenit englezului Vic Eastwood. Competiția s-a disputat în două manșe, Eastwood realizînd cel mai bun punctaj. Paul Friedrich (R. D. Germană), care a pilotat tot o motocicletă de 500 cmc, s-a clasat pe locul doi, urmat de Banks (Anglia). Competiția a contat pentru campionatul mondial, în clasamentul căruia conduce Banks. (Anglia) cu 38 de puncte, urmat de Friedrich (R. D. Germană) cu 34 și Ake Jonnsson (Suedia) 33 p.

Ludvik Danek (în fotografie, surprins în plină acțiune), deși nu mai este deținător al recordului lumii, se anunță printre candidații olimpici cei mai serioși, avînd în acest an cea mai bună performanță : 62,78 m.

UN INTERVIU ÎN EXCLUSIVITATE PENTRU **sportul**

JOËL ROBERT: „PREFER SĂ RĂMÎN LA C.Z."

Cunoscutul alergător de motocros belgianu Joël Robert a urcat fulgerător treptele celebrității. Descoperit de cehoslovacul Jaromir Cizek, unul dintre veteranii întrecerilor motocicliste, Robert a devenit campion mondial la numai un an de la apariția sa în concursurile internaționale. Posesor al unui stil de alergare deosebit de spectaculos și al unei combativități impresionante, el a fost angajat de la început de uzina C.Z. ca pilot oficial. Mic de statură, dar foarte robust, cu ochii albaștri și părul blond, tuns soldățește, Joël are, chiar acum la 24 de ani, aerul unui „copil teribil", prietenos și sincer. Discuția pe care o consemnăm s-a consumat cu citva timp în urmă în Iugoslavia, înaintea unei etape de campionat mondial la clasa 250 cmc. Amănunt inedit în fizionomia sa, interlocutorul nostru purta o barbă de pictor flamand, care însă nu-i făcea plăcere.

— Sînt împotriva stilului „beat", a mărturisit el. Detest podoabele capilare sau faciale extravagante. Acum două săptămîni am participat la o etapă de campionat mondial, organizată la Lvov, și am fost învins. Drept pedeapsă, mi-am lăsat barbă. Mă voi duce, însă, la frizer imediat după întrecerea de mîine.

— Ce crezi, Joël, cum se va încheia actualul campionat ?

— Personal, parcurg un sezon competitional fructuos. Conduc confortabil în clasamentul general, după nouă etape, și sper să obțin în toamnă cel de al doilea titlu mondial. Știu, socotelile nu sînt încă încheiate, iar pe urmele mele se află un adversar puternic, Torsten Hallman (n.n. aureolat pînă acum cu patru titluri de campion al lumii). C.Z.-ul meu și Husqvarna lui Torsten sînt apropiate ca putere și dinamică. De aceea, lupta va fi în continuare destul de strînsă. Un alt concurent redutabil este Olle Petterson, care aleargă pentru firma Suzuki. Constructorii japonezi intenționează să se ocupe de motocros și, cunoscîndu-le succesele din campionatele de viteză, cred că sînt capabili de mari surprize în viitor.

— Ziarele au scris despre o propunere ce ți-a făcut-o Suzuki. Care a fost răspunsul ?

— Mi s-a oferit o sumă ametitoare : un milion franci belgieni pe sezon. Am refuzat. Prefer să rămîn la C.Z., deși nu-mi plătește decît a cincea parte din suma amintită. Am legat cu specialiștii de la uzina cehoslovacă o prietenie trainică; îmi este greu să mă despart de ei. Și-apoi nu pot trece peste faptul că C.Z.-ul este o mașină excelentă, verificată în timp. Ar fi riscant pentru cariera mea sportivă s-o înlocuiesc cu Suzuki, aflată abia în faza de experiment.

— Cum te pregătești ? La cîte antrenamente participi săptămînal ?

— Unora o să li se pară surprinzător : nu mă antrenez niciodată pentru că nu am timp ! Alerg în fiecare săptămînă în 2—3 concursuri, călătoresc mult, viața mea este agitată. Campionatul mondial are 14 etape care se organizează mereu în altă țară. Ni se cer, mie și partenerilor mei de întreceri, mari eforturi fizice și nervoase. Am spus-o și o repet : 7—8 etape la fiecare ediție ar fi suficiente pentru desemnarea campionului lumii. Remarc însă că federația internațională rămîne mută la aceste propuneri... Vorbind de timpul și de programul meu, țin să adaug că sînt oarecum mai liber iarna. Dar și atunci fac automobilism (particip la unele raliuri) și mă deplasez în America la concursurile de motocros de acolo.

— Fumezi, consumi alcool ?

— Mă bucur de o sănătate perfectă pe care nu vreau s-o alterez cu alcool. Beau un pahar de vin cu familia și prietenii, de sărbători sau după o victorie. Dorm buștean în orice condiții, în mașină, în cort, într-o cameră de hotel unde se discută. Fumez însă, și chiar destul de mult...

Sincerul și interesantul colocviu cu Joël Robert s-a încheiat aici. Lîngă noi a apărut statura atletică a lui Viktor Lahita, mecanicul personal al tînărului pilot belgian, care l-a chemat pe acesta să-și încălzească mașina în vederea antrenamentului. Peste cîteva ore, în concurs, Joël a luat un start bun și a mers în frunte aproape o jumătate de oră. Apoi, însă, a căzut și a abandonat, cedînd locul fruntaș lui Hallman..

L-am revăzut a doua zi așezîndu-se la volanul automobilului său, pentru a pleca în Belgia. Părea puțin trist și avea același profil de pictor flamand. Pedeapsa de la Lvov nu și-o anulase !

Dumitru LAZAR

DE PE TERENURILE DE TENIS

● *Sportivi români la Moscova* ● *Turneul de la Hamburg în faza finală*

MOSCOVA 12 (**Agerpres**). — În cadrul turneului internațional de tenis de la Moscova, la care participă sportive și sportivi din 11 țări, printre care și România, cuplul român Viorel Marcu-Sever Dron a întrecut cu 7—5, 6—4 perechea sovietică Hendrick Sepp—Endel Nael. în proba de dublu feminin, perechea sovietică Tiu Kivi-Tiu Simson a dispus cu 6—4, 6—2 de cuplul Iudit Dibar (România)-Aiti Kree (U.R.S.S.).

MUNCHEN 12 (**Agerpres**). — Proba de dublu bărbați din cadrul turneului internațional de tenis „open" de la Hamburg a fost cîștigată de cuplul Tom Okker (Olanda)-Marty Riessen (S.U.A.), care în finală a întrecut cu 6—4, 6—4, 7—5 perechea australiană John Newcombe-Tony Roche.

Finala probei de simplu masculin se va disputa între doi jucători profesioniști : australianul John Newcombe și sud-africanul Cliff Drysdale. În semifinale, Drysdale l-a învins la mare luptă cu 6—4, 1—6, 6—3, 3—6, 6—1 pe vest-germanul Wilhelm Bungert (ultimul jucător amator rămas în competiție), iar Newcombe a dispus cu 3—6, 6—4, 6—3 de iugoslavul Nicola Pilici.

Selecționata olimpică de baschet a U.R.S.S. învingătoare la Scauri

În turneul internațional masculin de baschet din Italia, la Scauri, selecționata olimpică a U.R.S.S. a dispus de Spartak Brno cu 74—71 (38—33), adjudecîndu-și astfel trofeul pus în joc. În clasament : 1. U.R.S.S. 6 puncte; 2. Spartak Brno 4 p. ; 3. AZS Varșovia 2 p. ; 4 Fides Parthenope Napoli 0 p.

Concursul de pentatlon modern de la Budapesta

La Budapesta, în concursul internațional de pentatlon modern, după două probe, conduce Nazarov (U.R.S.S.) cu 2010 puncte, urmat de Petö (Ungaria) — 1 965 puncte și Kelemen (Ungaria) cu 1 915 puncte. Proba de sabie a fost cîștigată de Nazarov cu 1 000 puncte.

telex · radio · telefon

ECHIPELE Olimpia Liubliana și Hibernians Edinburgh au căzut de acord asupra datelor de desfășurare a meciurilor din cadrul primului tur al competiției europene de fotbal „Cupa orașelor tîrguri". Primul meci se va disputa la 18 septembrie la Liubliana, urmînd ca returul să aibă loc la 2 octombrie la Edinburgh.

■

CEA DE-A 5-a ediție a tradiționalei competiții de mare fond la natație a revenit argentinianului Horacio Inglesias, care a parcurs 24 km în 6 h 09:45,0. Pe locurile 2—3 la egalitate s-au clasat Abdel Abou Heif (R.A.U.) și Travaglio (Italia) cu timpul de 6 h 38:30,0. Competiția s-a disputat pe lacul Simon, la 150 km de Montreal.

■

ÎNTR-UN MECI contînd pentru competiția internațională de fotbal „Cupa de Vară", care a avut loc la Rotterdam, echipa locală Feijenoord a învins cu scorul de 2—0 (2—0) echipa Saint Etienne.

■

LA BLACKPOOL s-au încheiat campionatele de natație ale Marii Britanii. Iată cîteva dintre cele mai importante rezultate: **masculin:** 220 yarzi mixt : J. Woodroffe — 2:18,9 (nou record național) ; 220 yarzi fluture : J. Woodroffe — 2:11.0 (nou record național); 220 yarzi bras : S. Roberts — 2:38.5 ; 110 yarzi liber : McGregor — 5,39; **feminin :** 110 yarzi liber: E. Jackson 61,7; 220 yarzi mixt: H. Ratcliffe — 2:34,7.

ANTRENORUL turc Hicabi Emekli a fost numit director tehnic al echipei „Washington Whips" (participantă la campionatul nord-american de fotbal) în locul maghiarului Andras Nagy.

■

COMITETUL olimpic olandez a selecționat pentru J.O. din Mexic 13 înotătoare și 2 înotători. Cele mai mari șanse de a cîștiga o medalie de aur sînt acordate recordmanei mondiale la 200 m fluture Ada Kok.

■

CICLISTUL italian France Bitossi a cîștigat cursa de la Clermont—Ferrand, întrecînd la sprint pe olandezul Jan Janssen și pe francezul Michel Grain. Învingătorul a parcurs 110 km în 2 h 39:23,0.

■

50 DE ȚĂRI, cu un efectiv total de 400 de cicliști, au confirmat că vor lua parte la întrecerile cicliste de șosea și velodrom din cadrul celei de a 19-a Olimpiade.

■

DELEGAȚIA Ungariei la Jocurile Olimpice de la Ciudad de Mexico va cuprinde 175 de sportivi și sportive, angajați la 14 discipline : atletism, lupte, canotaj academic, natație, caiac-canoe, ciclism, fotbal, box, pentatlon modern, tir, haltere, scrimă, gimnastică, yahting.

FOTBAL PE GLOB

CAMPIONATELE ÎN DIFERITE ȚĂRI

START ÎN CAMPIONATUL BULGARIEI

SOFIA, 12 (prin telex). — Duminică s-a dat startul în cel de-al 43-lea campionat de fotbal al Bulgariei. Patru victorii pe teren propriu, trei în deplasare, un singur meci nul — 32 de goluri marcate (media 4 de meci) — iată bilanțul primei etape. De remarcat că toate cele cinci echipe din Sofia și reprezentantele orașului Plovdiv au repurtat victorii categorice. Campioana, Levski, a cîștigat în deplasare cu 2—1 în fața noii promovate, Dunav Ruse. Fosta campioană, Trakia, a surclasat la Tolbuhin pe Dobrudja cu 4—0. Scorul etapei a fost stabilit de formația militară T.S.K.A. Cerveno Zname, care, întărită cu Jekov, a întrecut pe Cernomoreț Burgas (fosta Botev), cu 7—0. Slavia a cîștigat mai greu decît arată scorul de 3—1 cu Beroe (învinșii au ratat un penalti). Alte rezultate : **Minior — Spartak Sofia 2—3, Lokomotiv Sofia — Botev Vrața 5—1** (trei goluri a marcat Kotkov), **Cerno More — Marek (Stanke Dimitrovo) 0—0, Lokomotiv Plovdiv — Spartak Pleven 3—0** (toate golurile le-a marcat Bonev)

Toma Hristov

...ȘI AL CEHOSLOVACIEI

A început campionatul de fotbal al Cehoslovaciei. În prima etapă s-au înregistrat următoarele rezultate : **VSS Kosice — Jednota Trencin 5—1 ; Inter Bratislava — Sparta Praga 2—0; Dukla Praga — Dukla Banska Bystrica 3—1; Union Teplice — Spartak Trnava 2—3; VHZ Pardubice — Lokomotiv Kosice 4—0**

FERENCVAROS AMENINȚĂ POZIȚIA LIDERULUI

Etapa a 17-a a campionatului maghiar de fotbal s-a soldat cu următoarele rezultate : **MTK — Vasas 4—2; Csepel — Diosgyör 2—0; Dozsa — Egyetertes 5—0; Honved — Videoton 1—2; Szombathelli — Ferencvaros 2—3;** Albert în formă excelentă a marcat două goluri: **Pecs — Dunaujvaros 1—0; Tatabanya — Györ 3—0.**

În clasament conduc Dozsa și Vasas cu cîte 25 de puncte fiecare, urmate de Ferencvaros 24 puncte, Honved 23 puncte etc

DINAMO KIEV ÎN FRUNTE

După 23 de etape, în campionatul unional de fotbal conduce echipa Dinamo Kiev cu 35 p, urmată de Spartak Moscova 32 p (un joc mai puțin). Cîteva rezultate din etapa a 23-a : **Dinamo Minsk — Dinamo Moscova 1—0; Torpedo Kutaisi — Spartak Moscova 2—0; Dinamo Kiev — Kairat Alma Ata 1—1; T.S.K.A. — Zenit Leningrad 1—0; Dinamo Tbilisi — Nefteanik Baku 4—0.**

ALTE DOUĂ MECIURI...

...a mai susținut **Alemannia Aachen.** Sîmbătă, echipa vest-germană a jucat la Aachen cu **Guarani** (Paraguay), rezultatul fiind de 0—0, iar duminică a întîlnit în deplasare echipa olandeză **Nijmwegen,** de care a fost întrecută cu 3—2. Ionescu a jucat în ambele partide

ÎN CAMPIONATUL ARGENTINEI...

...s-au desfășurat alte etape. În grupa I, **San Lorenzo** continuă să fie neînvinsă după 21 de meciuri, totalizînd 35 de puncte. Ea este urmată de **Estudiantes** (24 p). În grupa a II-a, primul loc îl deține Velez (32 p din 22 jocuri). Independiente, fosta cîștigătoare a „Cupei intercontinentale", ocupă locul 5.

TRADIȚIONALĂ ÎNTÎLNIRE...

...dinaintea campionatului englez, dintre cîștigătoarea Cupei Angliei și campioana ultimei ediții, a avut loc la Manchester. Campioana Angliei, **Manchester City,** a surclasat pe teren propriu, cu 6—1, pe West **Bromwich Albion,** deținătoarea „Cupei".

● Suedezul **Roger Magnusson** nu va putea juca nici în acest an la Juventus, unde este legitimat. Clubul torinez l-a împrumutat echipei Racing Sedan.

O fază din meciul Alemannia Aachen-Guarani (Paraguay) 0—0. Fundașul paraguayan Rojas trimite „acasă" balonul urmărit de Krott. TELEFOTO : U.P.I.—AGERPRES

LA ÎNCHIDEREA EDIȚIEI

ȚIRIAC NU-L POATE ÎNVINGE PE MULLIGAN !

În finala turneului internațional de tenis de la Senigallia (Italia), în finala de simplu bărbați, italo-australianul Mulligan l-a întîlnit pe Ion Țiriac. Ca și în celelalte finale în care s-au întrecut în ultimele turnee, victoria a revenit lui Mulligan : 6—3, 6—4, 6—4.

TEODOR GHIȚESCU A MAI CÎȘTIGAT O PARTIDĂ

În turneul internațional de șah de la Debrețin s-au consumat partidele din runda a VII-a. Teodor Ghițescu (România) l-a învins pe italianul Paoli, iar liderul clasamentului, Liberson (U.R.S.S.), a cîștigat la Barczai (Ungaria). În fruntea clasamentului se află Liberson cu 5½ p, urmat de Ghițescu cu 5 p și Radulov (Bulgaria) 4½ p.

DOUĂ VALOROASE RECORDURI ALE ATLEȚILOR DIN R. D. GERMANĂ

În ultima zi a campionatelor de atletism ale R. D. Germane, care s-au desfășurat la Erfurt, s-au înregistrat două prețioase recorduri naționale ale R.D.G. Săritura în lungime a fost cîștigată de **Beer** cu rezultatul de 8,09 m (v.r. 8,07 m), iar proba de 110 mg a revenit lui **Richard Stotzchim** cu 13,3 (v.r. 13,9).

TRIUNGHIULARUL DE SPADA DE LA SOFIA

Triunghiularul de spadă de la Sofia Bulgaria — R. D. Germană — R. F. a Germaniei a fost cîștigat de sportivii vest-germani, care au dispus în finală de cei bulgari cu 9—7. La individual, primul loc a revenit lui **Kessner** (R.F.G.).

A ÎNCEPUT TURUL CICLIST AL PORTUGALIEI

Prima etapă din turul ciclist al Portugaliei a fost cîștigată de portughezul Pedro Moreira, urmat de belgianul Van Clooster.

Tiparul I. P. „Informația" str. Brezoianu 23—25

40365

Redacția și administrația: str. Vasile Conta nr. 16, tel. 11.10.05, interurban 72 și 286. Telex sportrom buc. 180.

PROLETARI DIN TOATE ȚĂRILE, UNIȚI-VĂ!

sportul

4 pagini 30 bani

Anul XXIV Nr. 273 (5707) ZIAR AL CONSILIULUI NAȚIONAL PENTRU EDUCAȚIE FIZICĂ ȘI SPORT Miercuri 14 august 1968

ANCHETA NOASTRĂ — DEOCAMDATĂ — LA SIBIU

O ABSENȚĂ CU SERIOASE REPERCUSIUNI

SPORTUL NU-ȘI GĂSEȘTE ÎNCĂ LOC PE AFIȘUL DE ATRACȚII AL CENTRELOR TURISTICE

- 20 DE TURIȘTI RĂSPUND LA 3 ÎNTREBĂRI
- EXISTĂ POSIBILITĂȚI, DAR LIPSEȘTE INIȚIATIVA
- ORAȘUL DE PE CIBIN SE PREGĂTEȘTE SĂ STRĂPUNGĂ BARIERELE INDIFERENȚEI

Litoralul, traseele montane, nordul Moldovei ca și mai vechile sau mai noile așezări de la șes și de la munte — fiecare în parte și toate la un loc — constituie vii atracții pentru turiști. Mai ales în sezonul estival, crește afluența celor ce-și petrec vacanța într-un punct turistic, ori colindînd o parte sau alta a țării.

Intensificarea activității turistice se datorează, fără îndoială, și eforturilor făcute în ultimii ani pentru modernizarea șoselelor, pentru crearea unui mai mare grad de confort în tot mai multe puncte turistice. Fără a știrbi din farmecul natural al peisajului, atributele vieții moderne au pătruns pînă în cele mai depărtate și — altădată — inaccesibile locuri. Și, an de an, continuă să se adauge lucruri noi, care fac tot mai atrăgătoare meleagurile noastre, care fac tot mai penetrantă chemarea spre traseele turistice ale României.

Pornind de la aceste realități, vizita noastră la Sibiu a avut — în principal — scopul de a cunoaște varietatea programelor oferite turiștilor români și străini în străvechiul burg, pentru destindere, pentru petrecerea timpului în mod cît mai plăcut. Celor 20 de turiști pe care i-am intervievat le-am adresat următoarele întrebări:

1. CE A DETERMINAT ALEGEREA SIBIULUI CA PUNCT PRINCIPAL PE ITINERARUL VACANȚEI DVS.?
2. VIZITA AICI A CONFIRMAT AȘTEPTĂRILE?
3. POSIBILITĂȚILE DE DESTINDERE CE VI SE OFERĂ VĂ SATISFAC EXIGENȚELE?

La prima întrebare a chestionarului nostru, răspunsurile — în marea lor majoritate — au fost concise. Alegerea a fost determinată de frumusețea parcului din Dumbravă, de renumele muzeului Brukenthal, de perspectiva de a face excursii la Rășinari, Ocna Sibiului, Turnul Roșu, Păltiniș, precum și în alte locuri aflate în depresiunea Cibinului sau în împrejurimi.

Următoarea întrebare a căpătat trei răspunsuri diferite: 60 la sută sînt satisfăcuți, găsind lucrurile pe care și le-au imaginat.

Hristacho NAUM

(Continuare în pag. a 2-a)

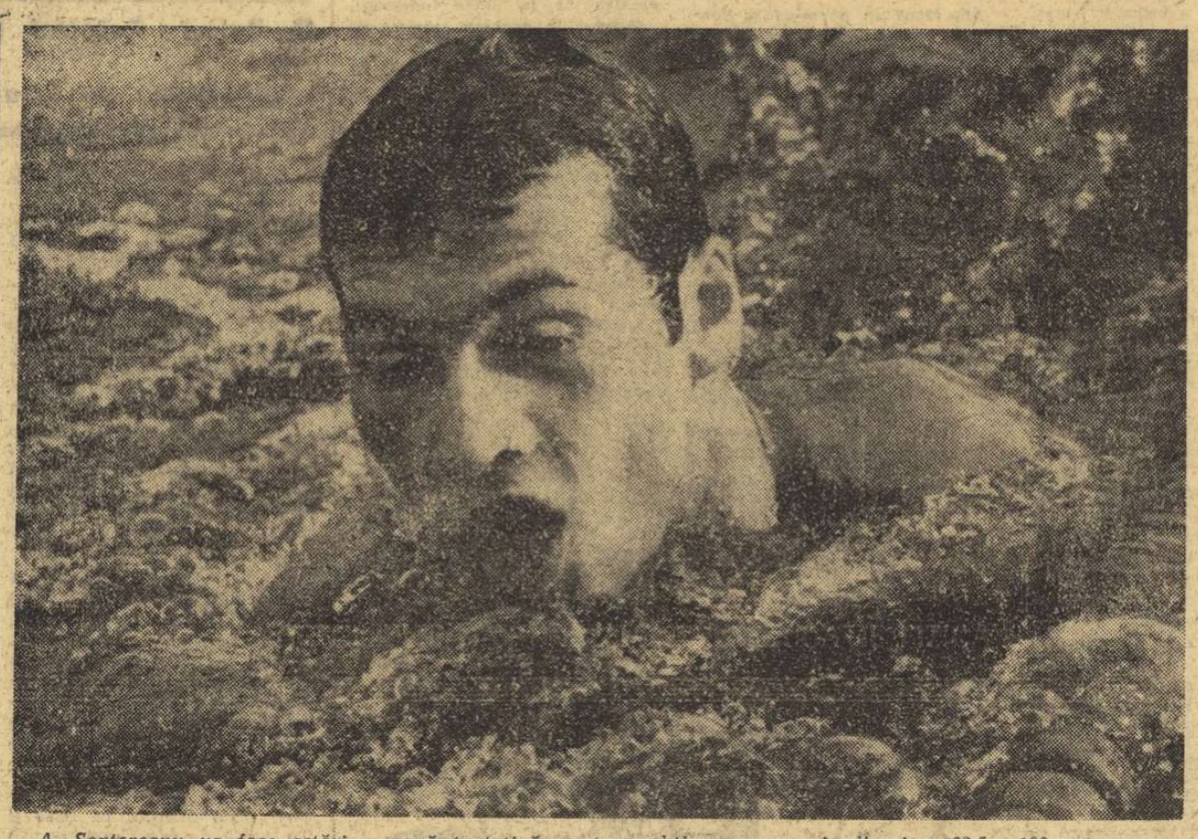

A. Șoptereanu va face astăzi o nouă tentativă pentru obținerea normei olimpice (68,5 — 100 m). Foto: A. Neagu

DISPUTA SPRINTERILOR — CAP DE AFIȘ ÎN PRIMA ZI A „NAȚIONALELOR" DE ÎNOT

Cei mai buni înotători ai țării se vor prezenta, începînd de astăzi, în piscina Dinamo, la marele examen al anului — naționalele de seniori, competiție așteptată cu un deosebit interes de toți iubitorii natației. În afara pasionantei dispute pentru tricourile de campioni, care — fără îndoială — nu va fi lipsită de rezultate valoroase și... atît de mult gustatele surprize (atenție, seniori — copiii sînt puși pe fapte mari!), actuala ediție va stîrni o emulație în plus prin faptul că la capătul întrecerilor, selecționerii vor alcătui echipele reprezentative, care vor participa la „triunghiularul" FRANȚA—SUEDIA—ROMÂNIA de la Vichy.

Cîteva probe atrag atenția în mod deosebit. Sprinterii **(Șchier, Slavic, Demetriad)** vor încerca să ducă recordul „sutei" spre 55 de secunde. Un favorit? Greu de precizat, ca de altfel și în cursele de craul pe distanțe lungi, unde **V. Moraru, D. Naghi** și **G. Moraru** vor avea de suportat asaltul viguros al tînărului **E. Almer.** În lipsa lui Costa (care-și pregătește în liniște premiera olimpică), **Șoptereanu** nu va fi totuși scutit de emoții, avînd în vedere saltul realizat de **P. Teodorescu** în probele de bras.

Duelul **Anca Andrei-Cristina Balaban**, ca și cel dintre **Gica Manafu** și **Cristina Stănescu** vor constitui punctele de atracție la spate și, respectiv, bras. Și un ultim semn de întrebare: va reuși **Anca Groza** să adauge colecției și un titlu de senioare?...

În programul de astăzi (serii — ora 10 și finale — ora 18) vom putea urmări probele de: 100 m liber femei (r. țării — C. BALABAN 64,2), *100 m liber bărbați* (H. SCHIER 55,9), *200 m mixt femei* (C. BALABAN 2:40,7), *200 m mixt bărbați* (V. MORARU 2:21,3), *100 m bras femei* (Z. REZNICENCO 1:21,3), *100 m bras bărbați* (V. COSTA 68,5) *și ștafetele de 4×200 m liber* (8:36,8 la bărbați și 10:24,4 la femei).

ÎN COADA JUCĂTORILOR?

Deviza sub care s-a inaugurat cel de-al 51-lea campionat național de fotbal a fost aceea a unei pregătiri mai intense în vederea ridicării calitative a sportului cu balonul rotund în țara noastră. Există, se pare, în rîndurile factorilor interesați o mai mare înțelegere a faptului că fotbalul românesc are nevoie, pentru a ajunge mai aproape sau chiar la valoarea celui practicat de iugoslavi, maghiari, englezi, italieni și vest-germani, nu numai de o bază materială corespunzătoare, ci și de un regim de muncă asemănător cu al acestora. Or, pînă acum, nivelul pregătirii efectuate de echipele noastre, chiar cele fruntașe, era mult sub cerințele fotbalului modern.

Chestiunea a fost pe larg discutată cu prilejul cursului de la Snagov, la care au participat toți antrenorii echipelor din diviziile A și B, concluzia unanimă fiind aceea că trebuie mărite volumul și intensitatea antrenamentelor fotbaliștilor noștri. Este adevărat că recomandările făcute în acest sens (publicate și în ziarul nostru) proveneau, în fapt, din partea comisiei de selecție (care nu are calitatea de a da îndrumări metodice conducerilor tehnice ale echipelor de club) și nu a Colegiului central al antrenorilor (organul competent să o facă, dar despre a cărui existență și activitate, cel puțin în ultima vreme, nu se mai știe aproape nimic), dar, indiferent de sursa lor, ele erau binevenite.

În mod cu totul surprinzător, însă, aceiași antrenori care la Snagov acceptaseră ideea antrenamentelor mărite ca volum și intensitate, după cîteva săptămîni au dat evident înapoi, invocînd „condițiile obiective" și fel de fel de argumente care să motiveze aplicarea atît de timidă a modalităților de sporire a eforturilor în pregătire.

Desigur, trecerea la antrenamente de un volum și o intensitate crescute nu se poate face fără dificultăți. Dar este de mirare cum unii antrenori pot aduce în discuție argumente de genul: „nu putem controla odihna jucătorilor", vrînd să acrediteze astfel ideea că acești vin obosiți la antrenamente și că, în consecință, nu pot fi supuși unor eforturi mai mari. Fără îndoială, sînt cazuri (și din nefericire destul de multe la număr) cînd fotbaliștii se prezintă neodihniți la antrenamente și chiar la meciuri. Dar cine, dacă nu antrenorii, trebuie să reacționeze cei dintîi în astfel de situații, trimițîndu-i la plimbare și sancționîndu-i exemplar pe cei ce duc o viață dezordonată și vin la pregătire într-o stare necorespunzătoare, fără a fi în plenitudinea forțelor, a capacității lor normale de efort? Cîți dintre antrenorii noștri dau dovadă de o atare exigență și folosesc mijloacele pe care le au la îndemînă pentru a-și disciplina elevii, a-i face să privească cu interes propria lor pregătire? Pentru ca jucătorii de fotbal, ca și, în genere, ceilalți sportivi, să înțeleagă care le sînt obligațiile nu este necesar ca antrenorii să fugă după ei prin restaurante și baruri, la ore tîrzii din noapte. Există suficiente alte metode care pot fi aplicate și care sînt, într-adevăr, eficace.

Realitatea este, însă, aceea că mulți dintre antrenori — de teama de a nu-și aprinde paie în cap, de a nemulțumi pe anumiți oameni din conducerile cluburilor, pe suporterii neavizați și pătimași — fac concesii peste concesii elevilor lor, joacă după cum le cîntă aceștia (că deh, unde nu găsesc fotbaliștii porți deschise pentru tot felul de văicăreli?). Așa se și explică de ce, întîmpinînd rezistența multora dintre jucători față de sporirea volumului și intensității pregătirii (ei ar dori, firește, avantaje cît mai mari prin eforturi cît mai reduse) antrenorii devin, la rîndul lor, potrivnici metodelor moderne de antrenament. A ne mentine, însă, în această situație, a ne tîrî în coada jucătorilor (indiferent care este numele și valoarea lor) înseamnă, poate, a face unul dintre cele mai mari deservicii fotbalului românesc.

C. FIRĂNESCU

ECHIPELE DE LUPTE ALE ROMÂNIEI AU PLECAT ÎN R. D. G.

Aseară au plecat spre Leipzig cele două echipe de lupte (greco-romane și libere) ale României, care vor participa în zilele de 16, 17 și 18 august la întrecerile „Turneului speranțelor olimpice." Au făcut deplasarea, în ordinea categoriilor *Gh. Berceanu, C. Ionescu, M. Baciu, I. Enache, I. Rață, C. Penciu, N. Mandea și V. Dolipschi* (greco-romane), *D. Tindeche, C. Moldovan, Gh. Ciuntu, T. Pancă, L. Ambruș, L. Rădoi, I. Laszlo și E. Panait* (libere).

„Turul României" în actualitate! Citiți amănunte legate de această mare manifestație internațională a ciclismului nostru în pag. a 3-a.

PATRU ÎNTR-O LOTCĂ

FINALUL

O pătrundere în Deltă, numai cu lotca, ar dura cel puțin două zile și cum sîntem în criză de timp ni se oferă o șalupă. Străbătînd lacul Furtuna, ajungem la satul Mila 23, neinteresant în această perioadă, căci apele au scăzut și ulițele sale venețiene sînt secate; apoi, speriind lișițele și stîrcii, ne oprim pe un țărm al grindului Stipoc. Prin canalul îngust se scurg voluminoasele ceamuri, iar cănile de tablă și talangele prinse pe sîrme bat spre a alunga păsările de pe ogoare.

Dar mai mult decît peștele și stufu, — laitmotivul acestor canale par a fi stupii — zeci, sute, mii de stupi înșirați de-a lungul malurilor, cu faguri plini de o miere cafenie.

La întoarcere însă, laitmotivul se schimbă — lișițele acoperă aceste drumuri lichide și fug abia înainte de a fi atinse de prova șalupei. Fug caraghios, cu aripile întinse, cu picioarele țepene, asemeni unor mărșăluitori accelerînd la paroxism.

Cina, ca și prînzul, sînt înecate în pește, și tot pește mîncăm a doua zi dimineața înainte de a porni la drum, după o încercare aproape eșuată de a vedea pădurea Letea.

Ne continuăm apoi drumul pe același monoton braț al Dunării care e canalul Sulina. Malurile taluzate în piatră, cu trepte în dreptul caselor, par a se întinde la nesfîrșit, iar lotcile ridicate pe paturi de stuf, pe grinzi, sprijinite în bețe, nu atîng oglinda apei, căci vasele trecînd chiar cu viteză redusă nasc valuri periculoase.

Le simțim în pupa și în prova noastră, mereu, fiind siliți să navigăm în zig-zag, pentru a nu le primi în borduri și abia după-amiaza scăpăm de aceste amenințătoare trene de apă. De prin curțile mărginite cu garduri de stuf, la adăpostul acoperișurilor de stuf, alungînd cîinii în cuștile de stuf și găinile în cotețe de stuf, ne privesc nu numai pescarii obișnuiți să-și petreacă în lotcă jumătate din viață, dar și femeile și copiii care folosesc barca pentru a trece dintr-o parte în alta a canalului — același sat ocupînd de obicei ambele maluri — pentru a transporta greutăți, pentru a se duce la școală. Acum, după trei zeci și cinci de zile de vizită, în fața acestor privitori tăcuți, care, în aparență, abia ne observă, ne fisticim, ridicăm prea mult buturile ramelor, împroșcăm stropi, ne supraveghem mișcările.

Apoi, după dispariția ultimului sat, malurile devin din ce în ce mai joase, acoperite de o porumb pînă la apariția primelor case din Sulina.

Înviorată de copertina noastră și de ritmul în care înaintăm, o femeie ne cheamă de pe mal pentru a ne întreba dacă nu cumva aducem pui la piață. Îi răspundem — în glumă — că n-avem decît raci și atunci ne întoarce spatele.

După circulația intensă care domnea în portul Tulcea, la plecarea noastră de acolo, Sulina ne pare aproape lipsită de viață. Un singur „pasager" ne ajunge din urmă și, spre surprinderea noastră sîntem recunoscuți. Un profesor explică ceva unor elevi despre „Cei patru într-o lotcă", ni se strigă neinteligibile îndemnuri încurajatoare, răspundem la fel, apoi tragem la mal, acolo unde ne așteaptă doi dintre redactorii „Sportului" și doi dintre cei mai fierbinți suporteri ai noștri.

AM AJUNS LA MILA 0

Porniți deci de la kilometrul 1075, de pe Nera, îmbătă dimi-

Camil BACIU

(Continuare în pag. a 2-a)

Într-o grădină plină de soare și de liniște, NIKI vorbește despre prezent, viitor și... fotbal.

Foto: V. Bageac

ÎN VIZITĂ LA DUMITRIU II

- CUM SE SIMTE ATACANTUL RAPIDULUI?
- UNDE ȘI VA PETRECE CONVALESCENȚA?
- CÎND ȘI VA RELUA LOCUL ÎN FORMAȚIE?

Răspunsurile la aceste întrebări le găsiți în reportajul nostru din pagina a III-a a ziarului.

A ÎNCEPUT FAZA FINALĂ A CAMPIONATULUI DE JUNIORI

CLUJ, 13 (*prin telefon*). În localitate se desfășoară partidele din cadrul etapei finale a campionatului național de tenis la juniori. Participă 110 concurenți. Primele meciuri s-au terminat cu rezultate scontate. Poate mai puțin așteptat a fost succesul înregistrat de Daniel Demeter (Sănătatea Oradea) asupra lui Gh. Hulpe (Politehnica Cluj) cu 8—6, 2—6, 6—2 la cat. 17—18 ani. *Alte rezultate, cat. 15—16 ani, băieți, turul* I: Nemeș-Chivaru 6—2, 7—5, Gh. Mulfai-Vîrgolici 5—7, 6—1, 6—1, *fete:* Mihai-Fazekaș 4—6, 6—3, 6—2, C. Bădin-Lovas 6—3, 6—2; *cat. 17—18 ani, băieți:* L. Mulfai-Bondoc 6—3, 6—3. Competiția continuă.

In concursul internațional de tenis

OVICI ÎNVINGĂTOR ÎN SERIE

Din nou Ovici a ieșit învingător. De data aceasta, el a cîștigat — în semifinale — la Santei, pe care l-a întrecut cu 7→5, 6—3. A fost un meci de mare luptă, mai ales în setul I, victoria conturîndu-se abia în final. Cu toate că Santei a condus în primul set cu 4—2, loviturile precise ale adversarului l-au făcut să piardă ghem după ghem. De asemenea, în partea a doua a meciului, învinsul a ratat la fileu numeroase mingi. În cealaltă semifinală, Popovici l-a depășit ușor pe Pampoulov cu 6—4, 6—2. În semifinalele probei de simplu femei, E. Dumitrescu a cîștigat la M. Ciogolea cu 6—3, 6—3, iar E. Horșa a eliminat-o pe A. Kun cu 0—6, 6—3, 8—6. În cadrul semifinalelor de dublu bărbați s-au înregistrat următoarele rezultate: Ovici, Popovici — Mijuca, Ribaric 6—0, 8—6, Boaghe, Santei — Navrotki, Niculescu 7—5, 6—3.

Competiția se încheie azi, tot pe terenurile centrului de antrenament nr. 2.

Corneliu PUFU

PRINCIPIUL ESTE: REZULTATE DE CALITATE, CONSECINȚĂ A UNEI MUNCI DE CALITATE!

Ca și „internaționalele" de la sfîrșitul lui iulie, recentele campionate naționale de atletism ale seniorilor s-au desfășurat cu privirile ațintite spre a XIX-a Olimpiadă de la Ciudad de Mexico. De data aceasta, cei mai mulți dintre candidații noștri pentru J.O. au avut o comportare superioară, în măsură să creeze optimism pentru viitoarele lor evoluții; Lia Manoliu, Viorica Viscopoleanu, *dar și ceilalți, arătîndu-se a fi într-o formă bună, capabili de rezultate și mai înalte.*

Campionatele din Poiană au avut și rol de selecție pentru formarea echipei României care va participa la „europenele" de juniori de la Leipzig (23—25 august). Cu acest prilej s-au impus atenției generale o serie de tinere talente ca: Mariana Goth, Tamas Szabo, Francisc Ghedeon, Cornelia Popescu, Virginia Bonci, *ștafeta de 4×100 m* (Darvaș, Păsulă, Iordache, Szabo), Doina Bădescu și Mariana Filip, Petre Rupan, Csaba Szekely *etc., de la care se așteaptă, în continuare, rezultate pe măsura condițiilor de pregătire ce le-au fost asigurate.*

Tot un caracter de selecție au avut „naționalele" și pentru alcătuirea formațiilor care vor evolua, între 5 și 8 septembrie la cea de a 27-a ediție a Jocurilor Balcanice de atletism. În linii mari se poate spune că echipele au început să se contureze, că la starturile de pe Stadionul Karaiskakis din capitala Greciei vor fi prezenți cei mai buni atleți români, cei mai în formă. Există însă, din păcate, o serie de goluri, de semne de întrebare pe care recentele întreceri nu le-au putut lămuri. Evoluția, de pildă, a semifondiștilor și a fondiștilor n-a fost în măsură să satisfacă exigențele selecției, ca și aruncarea greutății, ca și sulița, ca și încă alte cîteva probe. Conform celor anunțate anterior, va trebui ca la formarea definitivă a echipelor pentru J.B., Federația de atletism să țină seamă de felul în care au concurat unii dintre atleții noștri, în așa fel încît această deplasare să n-o facă decît numai cei mai merituoși, chiar dacă, procedîndu-se astfel, echipele nu vor fi complete la anumite probe. Trebuie înțeles de către atleți și antrenorii lor că a participa la o competiție de amploarea Balcaniadei presupune în primul rînd rezultate de calitate, consecință a unei munci de calitate!

● *Vineri va avea loc în Poiana Brașov un nou concurs cu caracter internațional, cu participarea atleților de la* Metalul București *și* Chemie Halle (R.D.G.) *în cadrul căruia vor lua parte și Mihaela Peneș, Elena Vintilă, Virginia Bonci, Șerban Ioan ș.a.*

Romeo VILARA

NOTĂ

SPORTUL NU-ŞI GĂSEŞTE ÎNCĂ LOC PE AFIŞUL DE ATRACŢII AL CENTRELOR TURISTICE

(Urmare din pag 1)

nat, 23 la sută ne-au spus că se aşteptau la mai mult, iar 15 la sută s-au declarat nemulţumiţi.

În sfîrşit, la ultima întrebare, peste 80 la sută dintre interlocutori au rămas surprinşi de sărăcia de mijloace puse la dispoziţie pentru realizarea unui sejur plăcut.

De la toţi cei cu care am stat de vorbă, dar mai ales de la turiştii ale căror exigenţe nu fuseseră satisfăcute, am căutat să aflăm ce ar fi dorit în plus pentru ca şederea în Sibiu să reprezinte o amintire plăcută.

Discuţia, fără a fi dirijată, ne-a îndreptat spre o pistă pe care ne propusesem s-o abordăm: LA SIBIU — CA DE ALTFEL ÎN MAREA MAJORITATE A LOCURILOR DE TRAFIC TURISTIC — LIPSESC MIJLOACELE DE DESTINDERE PRIN SPORT.

Plecînd de la faptul că în prospecte, ca şi în discuţiile cu funcţionarii O.N.T.-ului, nu ţi se propune nimic pentru desfăşurarea unei activităţi sportive (spre care te simţi mai atras în vacanţă decît în restul timpului), ajungi la imposibilitatea realizării dorinţelor chiar şi în cazul cînd le afirmi. *Nu găseşti de închiriat bicicilete pentru a face excursii la Răşinari, la Turnul Roşu sau în alte părţi; deşi este un vechi centru de călărie, Sibiul nu oferă vizitatorilor nici posibilitatea unor cavalcade; tenisul, nataţia, atîtea şi atîtea sporturi care pot face vacanţa plăcută lipsesc de pe afişul manifestărilor propuse turiştilor.*

Strungarul GH. TEODOR, băiat tînăr, cu alură atletică, ne spunea: *„Aici, la Sibiu, ca şi în alte oraşe, dacă eşti cinefil îţi satisfaci dorinţele cumpărînd un bilet la cinematograful care programează un film pe gustul tău; dacă eşti amator de antichităţi vizitezi Brukenthal-ul; dacă ai chef să vizionezi un spectacol de teatru, te prezinţi la casa de bilete; dar dacă vrei să faci sport, n-ai unde să te adresezi. De ce?"*

De ce? Iată întrebarea pe care ne-au pus-o (observaţi: devenisem, la rîndul nostru, „ţinta" întrebărilor...) şi alţi turişti.

Prof. CONSTANTIN CRIŞMARU ne-a atacat direct: *„Dvs., care sînteţi de la «Sportul», aţi putea să-mi spuneţi, de ce, ca să fac sport în vacanţă, trebuie să bîjbîi, fără a găsi soluţii? Iată, la vîrsta mea* (n.n. interlocutorul, fără a fi bătrîn, are timpiele argintii), *într-o săptămînă aş putea face 4—500 km pe bicicletă pentru a vizita staţiunile care se află în apropierea Sibiului. Aş putea face, dar pentru asta trebuia să fi venit cu bicicleta în rucsac..."*

MIOARA MĂTERU, muncitoare textilistă, ne întîmpină cu o întrebare: *„Aţi fost la strandul Sibiului? Păcat! Să vă duceţi. Am vrut şi eu într-o zi să înot. Dar strandul, singurul strand al oraşului, arăta ca o imensă cutie de sardele. N-aveai unde să te mişti. Apoi, după-amiaza sau seara, dacă vrei să joci şah sau tenis de masă nu găseşti nicăieri o sală pentru aşa ceva. Poţi oare veni cu toate de-acasă? Este bine oare că oraşul acesta atît de frumos te întîmpină cu indiferenţă?"*

Ing. ION VINTILĂ ne spunea: *„Mi-aş lăsa cu plăcere maşina la locul de parcaj (problema ar fi doar să-l găsesc...) pentru a mă mişca prin Sibiu fără ajutorul «cailor putere». Dar, pînă la Dumbravă, cu tramvaiul care la fiecare două staţii face o haltă de 5—6 minute (linia simplă îţi obligă să-l aştepţi pe cel ce vine din sens opus), ajungi după 35—40 de minute, timp în care înghesuiala îţi produce nervi şi nervii alungă plăcerea plimbării. Nişte biciclete ar rezolva totul. Vă spun, de asemenea, sincer că nu mi-am închipuit că la Sibiu nu voi putea călări. Ştiam Sibiul un fel de «citadelă a echitaţiei», dar... Nu mai vorbesc de tenis. Pe drum ţi promisesem soţiei că o voi iniţia în «tainele sportului alb»* (din ziarul «Sportul» am luat expresia...), *însă cu toate eforturile, n-am reuşit nici măcar să văd un teren. Sîntem de două zile la Sibiu, dar mîine plecăm. Aici am epuizat repede mijloacele de a ne face vacanţa plăcută. Poate vom avea mai mult noroc în altă parte".*

Aşadar, **DE CE?** De ce turiştii pleacă atît de repede din Sibiu, de ce în afara hotelurilor şi restaurantelor nu se mai oferă nimic celui ce vine în Sibiu să se destindă, să se distreze, să se reconforteze?

Am pus (mai bine zis, am transmis) aceste întrebări celor care au de fapt obligaţia să dea un răspuns clar. Prima surpriză: toţi cei responsabili de menţinerea acestei nesatisfăcătoare situaţii cunoşteau doleanţele turiştilor, avuseseră chiar iniţiative, dar...

Directorul agenţiei judeţene O.N.T. Sibiu, ILIE POPA: *„Sport? Sigur că se poate face. Pentru turism şi alpinism punem la dispoziţie ghid, iar pe traseele Făgăraşilor turiştii găsesc cabane unde li se asigură cazare şi masă. Apoi, nataţie la strandul oraşului* (n.n. Aţi aflat cum!) *şi canotaj cu bărci populare pe lacul din Dumbravă. Sigur, s-ar putea face şi călărie, cicloturism, tenis şi altele, care ar mări interesul turiştilor pentru Sibiu şi împrejurimi şi ar face ca media sejurului să crească de la o zi — o zi şi jumătate la 7—8 zile. Dar cine să investească banii? Cine să organizeze? Cred că s-ar putea ocupa Consiliul municipal pentru educaţie fizică şi sport".*

Amintindu-i tov. I. Popa despre necesitatea popularizării mijloacelor de practicare a sportului, alcătuirii unui program care să fie adus la cunoştinţa turiştilor şi deschiderii unor centre de călărie, nataţie etc. — în care participanţii să se bucure de îndrumarea unor cadre de specialitate, d-sa s-a arătat de acord.

La C.M.E.F.S. Sibiu, preşedintele, prof. GH. BĂDEANU, îşi aminteşte că a existat o discuţie în acest sens cu reprezentanţii O.N.T., că s-au propus unele iniţiative, dar că lucrurile au fost date, apoi, uitării.

„Sigur că puterea de atracţie a Sibiului s-ar mări prin organizarea unui variat program sportiv. Călăria se poate face în Dumbravă, la dispoziţia amatorilor de echitaţie putînd să fie puşi cai ce nu mai participă la activitatea competiţională. Antrenorii Alex. Purcherea, Fraia Purcherea şi Ion Nedan ar putea să asigure asistenţă de specialitate celor ce nu sînt încă bine iniţiaţi în călărie. Pentru nataţie ar fi necesar să se construiască cel puţin încă un strand. Am putea pune la dispoziţia turiştilor cadre specializate, care să-i înveţe să înoate pe cei ce doresc. Există trei terenuri de tenis care stau în majoritatea timpului nefolosite, există în unele asociaţii rachete şi mingi care, de asemenea, stau nefolosite. S-ar putea deci deschide un centru de tenis pentru toţi amatorii. O.N.T.-ul ar trebui să cumpere biciclete şi să le pună la dispoziţia turiştilor. Desigur, folosirea acestor mijloace va trebui să se facă prin plata unei taxe. Noi dorim să colaborăm cu O.N.T. la realizarea tuturor deziderateior de ordin sportiv ale celor ce vizitează Sibiul".

Cine oare să găsească punctul de întîlnire pentru ca O.N.T. şi C.M.E.F.S. să colaboreze în acest domeniu?

Am făcut un popas şi la Consiliul popular al municipiului Sibiu. Auzind despre ce este vorba, tov. CONSTANTIN HOCIOATĂ — secretarul Comitetului executiv — ne-a spus:

„Crearea condiţiilor optime pentru ca turiştii să practice sportul, să-şi îmbogăţească programul cu lucruri interesante, plăcute, constituie în momentul de faţă o necesitate stringentă. O.N.T. să facă investiţiile necesare. C.M.E.F.S. să-şi aducă contribuţia la organizarea şi la desfăşurarea tehnică, iar Consiliul popular va sprijini acţiunile permanent, oferind terenuri pentru amplasarea bazelor, amenajînd terenurile necesare, făcînd chiar unele investiţii".

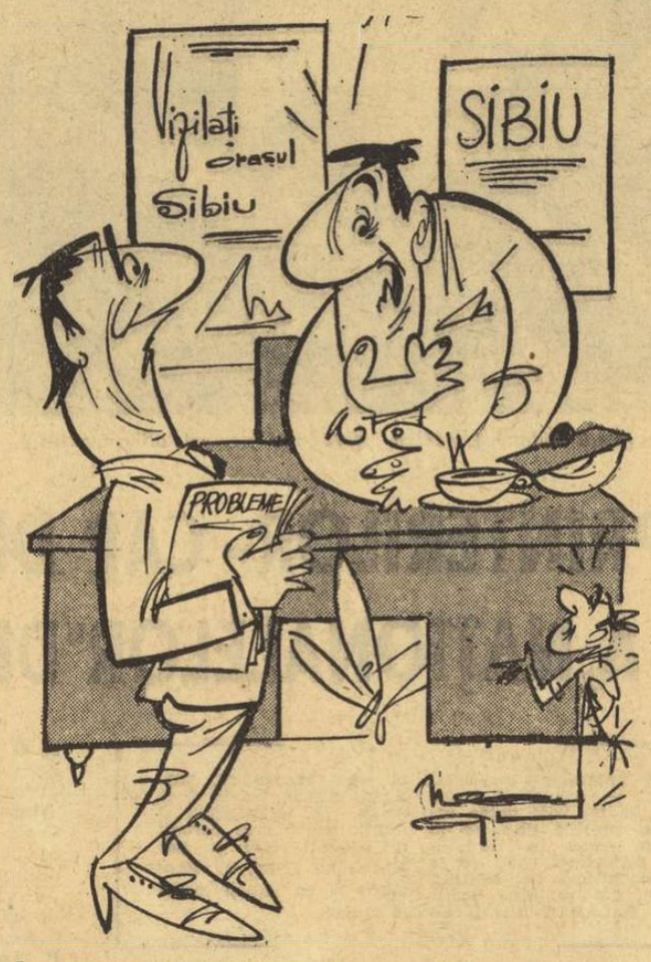

Sport pentru vilegiaturişti? Nu s-a gîndit nimeni la treaba asta! La uite, domnule, ce poate să le treacă prin cap!
Desen de Neagu Rădulescu

Lucrurile sînt în bună parte clare. Poate doar faptul că O.N.T. aşteaptă prea mult de la ceilalţi şi este dispus să facă prea puţin nu concordă cu poziţia sa de prim beneficiar. Dar, şi această optică poate fi modificată, mai ales prin faptul că primind sprijinul larg al celorlalţi parteneri nu se va putea eschiva de la unele îndatoriri.

Concluziile anchetei noastre se impun de la sine. Turiştii, oamenii veniţi la odihnă simt nevoia să facă sport şi trebuie să se vină în întîmpinarea dorinţelor lor. Cu ajutorul tuturor organizaţiilor interesate să ofere un sejur plăcut turiştilor români şi străini, se pot constitui centre pentru practicarea diferitelor sporturi, se pot pune la dispoziţia vizitatorilor cadre de specialitate, se pot anunţa şi populariza mijloacele prin care cei interesaţi obţin posibilitatea să practice o disciplină sportivă sau alta. Aşa cum spuneam, situaţia precară în care se află sportul nu este proprie numai Sibiului. Deci, măsurile de redresare este necesar să fie luate în toate centrele turistice, în toate staţiunile în care vara şi iarna (pentru sezonul alb există alte sporturi care captează atenţia) mii şi mii de oameni vin să-şi petreacă vacanţele.

TURISMUL NAUTIC ÎN DELTĂ, O FORMĂ INTERESANTĂ, INSTRUCTIVĂ ŞI EDUCATIVĂ

Unul din cititorii noştri din Bucureşti, MIRCEA BÎRZĂNESCU, avînd o bogată experienţă organizatorică în domeniul sporturilor nautice, îşi exprimă părerea că ar trebui să se acorde un mai mare interes turismului nautic practicat de tineret. Această formă ar da prilej tinerilor *„să se strecoare cu mica lor ambarcaţie în toate cotloanele Deltei, să cunoască o infinitate de privelişti emoţionante, să trăiască independent în mijlocul naturii, să-şi rezolve singuri, cu mijloace proprii, existenţa zilnică, să beneficieze din plin de mişcare, apă şi soare".*

Cititorul nostru aminteşte că, *acum aproximativ trei decenii, o serie de tineri au pornit cu caiacele, chiar din Bucureşti, pe Dîmboviţa, pe Argeş şi apoi pe Dunăre, pînă în Deltă.*

Ulterior, cînd FEDERAŢIA ROMÂNĂ DE SPORTURI NAUTICE A ORGANIZAT O CARAVANĂ DE AMBARCAŢII, NUMĂRUL PARTICIPANŢILOR A FOST NEAŞTEPTAT DE MARE PENTRU ACELE VREMURI. Acest fapt îl determină pe cititorul nostru *să pună în discuţie reînvierea turismului nostru nautic.*

Iată ce spune d-sa în această problemă:

„După părerea mea, organizarea turismului nautic trebuie să revină federaţiei de specialitate. Cred că azi se pune prea mult accentul pe cronometru şi pe formele competitive ale disciplinei, în dauna laturii utilitare şi recreative.

Dacă federaţia de specialitate ar sprijini cluburile, mai cu seamă cele riverane, să creeze secţii de turism nautic, acestea ar avea perspective de dezvoltare extraordinare, dat fiind interesul tineretului pentru această formă de turism. Spun că organizarea trebuie să revină federaţiei şi cluburilor, mai ales celor mai puternice, fiindcă turismul nautic necesită o bază materială, alta decît cea existentă în dotarea lor, în special ambarcaţiile şi acestea nu pot fi realizate individual.

Tipul de ambarcaţie cel mai adecvat pentru turism nautic rămîne caiacul, fie el individual, de doi, trei sau patru; mai robust, din material lemnos (cele cu corpul de pînză prezintă pericolul de a fi sfîşiate de trestiile tăiate sub apă, rădăcini etc.), prevăzute cu un mic catarg şi o velă simplă. Urmează apoi canoele pentru cei obişnuiţi cu ele, mai stabile şi mai uşor de adaptat cu velă. Mai sînt necesare: truse de întreţinut şi reparat bărcile, material foarte uşor de camping, materiale de drumeţie: hărţi, busolă, felinare, trusă sanitară, unelte de bucătărie etc. Trebuie reţinut faptul că turismul nautic nu admite improvizaţii. Instructajul special şi antrenamentul progresiv revin cluburilor. Se va începe pe parcursuri scurte, mărite treptat în diferite variante, cu lecţii de echilibrare a bagajelor, orientarea cu harta şi busola navigaţiei cu velă, navigaţiei nocturne, prim ajutor, înfruntarea intemperiilor, organizarea campamentului etc. Aci apare rolul instructorului şi al conducătorului experimentat de caravane.

În sfîrşit, *federaţiei sau O.N.T.-ului i-ar reveni sarcina întocmirii unei hărţi a Dunării şi a Deltei, la o scară convenabilă, cu itinerarii de atacat, locuri de campare, centre de aprovizionare cu hrană, puncte sanitare etc.*

Gîndurile de mai sus rezultă dintr-o serie de experienţe trecute şi m-ar bucura ca ele să prindă viaţă. M-ar mai bucura să zăresc, din tainicul meu colţ de pescuit, pe tinerii noştri brăzdînd ghiolurile albastre ale Deltei cu luntrile lor uşoare, sau să ascult seara, în depărtare, rîsul ori cîntecele lor voioase venite de pe grind, de la focul din faţa corturilor acestor turişti ce străbat Delta cu padele".

Vizitaţi cu încredere magazinele noastre „MODERN" — bulevardul Gheorghe Gheorghiu-Dej nr. 8, „ELEGANT" — bulevardul N. Bălcescu nr. 11, care vă oferă un bogat sortiment

Patru competiţii automobilistice în această toamnă

A PATRA EDIŢIE A RALIULUI BALCANIC SE VA DESFĂŞURA ÎN ROMÂNIA

● *Raliul Recoltei* ● *Turul Europei* ● *Ultima etapă a campionatului de coastă*

● **RALIUL RECOLTEI** este cea mai apropiată competiţie, pe care o organizează la 1 septembrie filiala judeţeană A.C.R. Cluj. Traseul, în lungime de 511 km, este următorul: Cluj-Gherla-Baia Mare (prin Tg. Lăpuş)-Carei-Valea lui Mihai-Oradea-Huedin-Cluj. De-a lungul acestui itinerar vor avea loc cinci probe speciale. Înscrierile se încheie la 27 august. La raliu sînt invitaţi să participe automobilişti din întreaga ţară, mai ales că filiala Cluj şi întreprinderea de bujii „Sinterom" promit frumoase premii (printre altele, excursii în străinătate).

● **A PATRA EDIŢIE A RALIULUI BALCANIC.** Anul acesta îi revine forului nostru automobilistic sarcina de a organiza această întrecere a celor mai buni piloţi de raliu din ţările balcanice. Întreaga competiţie se desfăşoară pe teritoriul românesc, în zilele de 13 şi 14 septembrie, pe un traseu de 1920 km.

Iată drumul pe care îl vor urma concurenţii (sînt subliniate localităţile unde vor fi instalate posturile de control orar): **Bucureşti-Ploieşti - Buzău-Focşani-Adjud-Oraşul Gh. Gheorghiu-Dej** - Tg. Secuiesc - Chichiş - Miercurea Ciuc-Odorhei - Vînători-Sighişoara-**Mediaş**-Sibiu-Sebeş-Turda-**Tg.Mureş**-Bălăuşeri - Sovata-Odorhei-Vînători-**Braşov**- Făgăraş-**Tălmaciu**-Rm. Vîlcea-Piteşti-Găeşti-Tîrgovişte-**Sinaia**-Dîrste-Cheia-Văleni de Munte-**Ploieşti**-Bucureşti.

După o lună şi jumătate de vacanţă, automobilismul va intra din nou în actualitate, o dată cu primele zile ale toamnei. Prof. Ioan Udroiu, şeful Serviciului competiţii din cadrul A.C.R., ne-a pus la curent cu datele ultimelor întreceri ale sezonului şi cu pregătirile ce se fac în acest sens.

MAŞINILE ÎNSCRISE ÎN RALIU VOR FI ÎMPĂRŢITE ÎN CINCI CLASE: pînă la 850 cmc, de la 850 la 1000 cmc, de la 1000 la 1300 cmc, de la 1300 la 1600 cmc, peste 1600 cmc. Probele speciale, în număr de 10, vor avea loc la: Oituz, Hula Mediaşului, Corund, Dogata, Piriul Rece, Poiana Braşov, Dealul Negru, Păduchiosul, Cheia, Bucureşti (circuit de viteză pe pista de la Otopeni).

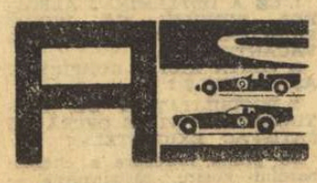

Mediile de parcurgere a traseului sînt 60, 65, 70 şi 75 km pe oră.

AUTOMOBILELE CARE SE ÎNSCRIU ÎN ÎNTRECERE TREBUIE SĂ SE ÎNCADREZE ÎN PREVEDERILE „ANEXEI J" DIN CODUL SPORTIV INTERNAŢIONAL 1968, ADICĂ SĂ FACĂ PARTE DIN CATEGORIA A, GRUPELE I (TURISM DE SERIE), II (TURISM) ŞI III (GRAND TOURISME).

La ora cînd ne-au fost comunicate aceste date încă nu sosiseră la A.C.R. numele automobiliştilor participanţi din Turcia, Grecia, Bulgaria şi Iugoslavia. **Dintre concurenţii români, pe lista de înscrieri figurează:** Viorel Marin, Mihai Negulici, Gheorghe Taffet, Florin Hainăroşie, Argentina Scîia (care va face echipaj cu Sanda Mezincescu), Nicolae Iacob, Iosif Santa, Zoltan Szentpali, Alexandru Negrescu etc. În afară de aceştia, A.C.R. va prezenta la start două echipe care vor concura pe maşini speciale Renault 8 Gordini. Componenţa acestor echipe încă n-a fost stabilită. Tot sub egida A.C.R. va lua parte la raliu şi un echipaj dotat cu maşină NSU, pusă la dispoziţie de cunoscuta uzină vest-germană. De asemenea, o echipă sau două intenţionează să reprezinte şi întreprinderea „Ciclop"-Bucureşti. Nu avem însă nici o ştire cu privire la participarea în competiţie a noii uzine de autoturisme de la Piteşti. Am fi bucuroşi să putem anunţa prezenţa la start a cîtorva maşini „Dacia 1100".

● **TURUL EUROPEI**, ajuns anul acesta la a XII-a ediţie, se desfăşoară **între 11 şi 21 septembrie pe un traseu de 10 000 km. Echipajele participante (nici unul din ţara noastră) vor lua startul la Hanovra şi vor încheia competiţia la Travemünde, după ce vor străbate teritoriile a 11 ţări europene. Concurenţii urmează să intre în România în ziua de 14 septembrie prin punctul de frontieră Negru Vodă, după care se vor îndrepta spre Eforie-Nord, Constanţa, Bucureşti, Braşov. A doua zi, 15 septembrie, ei vor trece în U.R.S.S.**

● **ULTIMA ETAPĂ A CAMPIONATULUI DE COASTĂ.** La 6 octombrie participanţii la campionatul republican de viteză în coastă se vor întîlni pe Feleac, pentru ultima confruntare din acest an.

În urma acestei întreceri vom cunoaşte cîştigătorul primului loc în clasamentul general şi cîştigătorii pe clase.

Filiala judeţeană A.C.R. Cluj, organizatoarea etapei, intenţionează să încheie acest campionat — şi poate chiar sezonul competiţional — printr-o frumoasă acţiune: balul automobiliştilor.

AVEŢI GRIJĂ DE ŞOSELE!

Se cheltuiesc importante sume de bani pentru modernizarea drumurilor ţării. Drept consecinţă, reţeaua noastră rutieră se îmbunătăţeşte continuu, spre folosul transporturilor publice, al traficului turistic, al economiei naţionale în general.

Din păcate, nu toţi cei ce beneficiază de aceste îmbunătăţiri apreciază eforturile ce se fac, dedîndu-se la acte reprobabile. Iată numai cîteva exemple.

Locotenent-colonelul Ioan Diaconu, din cadrul Inspectoratului judeţean de miliţie Braşov, ne semnalează că PE ŞOSELELE PREDEAL—BRAŞOV ŞI FELDIOARA—RUPEA AU FOST DEGRADAŢI SAU PUR ŞI SIMPLU LUAŢI DE LA LOCURILE LOR STÎLPII DE GHIDARE ŞI PLĂCUŢELE REFLECTORIZANTE. *Autorii unor astfel de „isprăvi"* — descoperiţi de miliţie şi înaintaţi organelor în drept — sînt *Traian Petruş* şi *Silviu Pavel* din Braşov, *Andrei Danciu* din comuna Turnul Roşu, judeţul Sibiu.

Un fapt asemănător s-a petrecut şi la Dîrste. Mai mulţi copii de la şcoala de 8 ani din această localitate au distrus stîlpii de ghidare de pe şosea, iar plăcuţele reflectorizante — aceste materiale atît de necesare pentru traficul de noapte — *au fost duse la orele de curs şi folosite la joacă în recreaţii.* NICI UNUL DIN EDUCATORI NU S-A SESIZAT ÎNSĂ DE ACEST LUCRU *(deşi în şcoală se predau ore de circulaţie!)*, AŞA CUM NU S-AU SESIZAT NICI PĂRINŢII COPIILOR RESPECTIVI.

PENTRU INFRACŢIUNEA COMISĂ, PĂRINŢII PLĂTESC ACUM SOLIDAR SUMA DE 5 922 LEI.

Sîntem informaţi că şi în alte părţi s-au produs degradări ale echipamentului modern de pe drumurile publice. Semnalînd aici această problemă, facem apel la toţi cei ce folosesc şoselele să manifeste grija cuvenită faţă de ele şi să împiedice şi pe alţii de a comite abateri ca cele de mai sus. Reţeaua rutieră în continuă dezvoltare şi modernizare, cu toate instalaţiile sale, reprezintă un bun naţional de mare valoare, care trebuie apărat împotriva oricăror degradări.

PATRU ÎNTR-O LOTCĂ

FINALUL

(Urmare din pag. 1)

neaţa, pe data de 5 iulie, am încheiat călătoria pe data de joi 8 august seara, după optsute şi cincizeci de ore, dintre care aproape patru sute le-am petrecut în lotcă.

Din păcate, finalul n-a fost cel pe care-l doream.

Ca şi la Tulcea, şi aici, în afara celor mai sus pomeniţi, nu era nimeni care să ne primească. Evident că nu ne aşteptam la fanfare, nici la discursuri, nici la o masă cu sarmale de n'setru oferite pe chei.

Aşteptam, pur şi simplu, să ni se spună „bună ziua" de către un reprezentant, fie el cît de mic, al Sulinei. A spune „bună ziua" ţine de cea mai elementară ospitalitate, de cel mai elementar interes faţă de oaspeţi, de cea mai veche tradiţie a acestor locuri.

Şi asta după ce fusesem amenînţaţi cu primiri aproape festive, exagerat de pretenţioase faţă de modesta noastră călătorie. Totuşi, de la festiv la nimic era o diferenţă prea mare...

Din fericire, ca pe întregul drum parcurs, ospitalitatea nu pierise, ci rămăsese în păstrarea oamenilor simpli, reprezentaţi aci de pontonierul Banov, care ne-a primit cu o bunăvoinţă cuceritoare.

A doua zi, însă, ne-am izbit de aceeaşi indiferenţă, care nu ne-a permis să ajungem la mare trecînd prin jetele, dar care, în schimb, în complicitate cu „organizarea" casei de bilete a Navrom-ului, ne-au făcut să pierdem o zi în plus la Sulina.

Ar fi, însă, absurd să lăsăm să plutească asupra acestor ultime rînduri şiragul unor mici meschinării.

Esenţialul e că am încheiat călătoria noastră cu bine. Am parcurs, cu toate ocolurile făcute, cei peste o mie şi o sută de kilometri în termenul pe care ni-l propusesem, fără accidente şi fără deziluzii.

Am oprit pe ţărmuri pustii, pe grinduri abia ieşite din ape, am văzut mai multe apusuri şi răsărituri decît şi-ar fi putut dori regele de pe asteroidul lui Antoine de Saint-Exupéry. Soarele ne-a silit să ne udăm cămăşile în Dunăre, pentru a putea continua să tragem la rame, iar ploaia ne-a alungat sub copertina de foale de cort, barca ne-a fost umplută de apă, eram gata s-o zdrobim la intrarea în Turnu Măgurele, ne-am hrănit uneori zile de-a rîndul cu supă conservată şi am consumat alteori la cină cîte două kilograme de peşte de fiecare. Am întîlnit oameni obtuzi şi oameni cu mintea limpede, am fost uneori jigniţi, alteori felicitaţi.

O să-i uităm cu satisfacţie pe cei care crezîndu-se „corecţi" erau numai lipsiţi de bună credinţă şi o să ne amintim de pilotul Bildea care ne-a botezat la trecerea prin Porţile de Fier, de pescarii din Bechet care ne-au fript cega la ţăcălie, cînd am fost constrînşi să pierdem o zi pe ţărm, de Marin Banu, vrăjitorul saghiţei de la kilometrul 459, de marinarii de pe şalupa Bitlanul, de bibliotecara-poetă din Giurgiu şi de ofiţerii Căpităniei portului din Călăraşi.

Călătoria aceasta a fost uneori dură — dar şi durităţile ei se numără printre plăceri. Uneori efortul ne silea să ne întindem pentru cîteva minute pe fundul lotcii pentru a ne trage sufletul, dar culcaţi pe spate vedeam legănîndu-se deasupra noastră norii şi sălciile.

S-ar putea ca foarte curînd toţi cei care ne-au spus că doresc să facă o asemenea călătorie, s-o facă într-adevăr. Dunărea va fi atunci la fel de solicitată de ambarcaţiuni ca lacul Herăstrău. Treizeci de pontoane dormitor (există multe zeci de astfel de pontoane aproape nefolosite) ar asigura cazarea pe tot parcursul de la Baziaş la Sulina, putîndu-se organiza, totodată, fără nici o complicaţie, o minimă reţea alimentară.

Dar, înainte de a găsi pontoanele şi a aştepta iniţiativa T.A.P.L.-ului trebuie ca o anume inerţie, o anume concepţie anacronică, să fie învinse. Oricum, însă, aşa cum spunea poetul Nicolae Labiş, ce drept am mai avea de a cere ceva dacă n-am continua noi înşine „lupta cu

UNIFORME ŞCOLARE

– BLUZE DE OLANDINĂ MÎNECĂ SCURTĂ (REDUCERE 30% PÎNĂ LA 31 VIII 1968).

– SARAFANE DIN ŢESĂTURI DE BUMBAC ŞI LINĂ ŞI BLUZE OLANDINĂ MÎNECĂ LUNGĂ CLASELE V–VII, ROCHIŢE PENTRU PREŞCOLARI, ROCHIŢE ZEFIR CARO ŞI ŞORŢULEŢE OLANDINĂ CL. I–IV, BLUZE ŞI FUSTE PIONIERI, HALATE OLANDINĂ CL. V–XII.

– COSTUME UNIFORMĂ CL. I–XII, PANTALONI UNIFORMĂ LUNGI ŞI SCURŢI, CĂMĂŞI ZEFIR CARO, CĂMĂŞI ŞI PANTALONI PIONIER.

ALTE ARTICOLE DE ÎMBRĂCĂMINTE PENTRU ŞCOLARI

– PARDESIE STOFĂ (REDUCERE 30% PÎNĂ LA 31.VIII);
– RAGLANE DIN TERCOT (REDUCERE PÎNĂ LA 30% PÎNĂ LA 31.VIII);
– COSTUME ŞI SACOURI DIN ŢESĂTURI DE BUMBAC (REDUCERE 30%).
– SANDALE PLASĂ RELON (REDUCERE 30%);
– COSTUMAŞE DIN ŢESĂTURI BUMBAC (REDUCERE 30%);
– ŢESĂTURI DIN BUMBAC ŞI MĂTASE PENTRU ROCHII, BLUZE ŞI CĂMĂŞI (REDUCERE 30%).

fotbal

ÎN VIZITĂ LA DUMITRIU II

Dumitriu II nu va apărea o perioadă în echipa Rapidului, fiind bolnav. I s-a prescris repaos și un tratament adecvat, iar Niki se supune acestui ritual diurn cu optimismul lui. Nu va mira pe nimeni dacă vom spune că este cel mai cunoscut pacient al spitalului și că portarii acestei instituții medicale au fost puși în situația să comită, numai în cîteva zile, sute de „ilegalități", permițînd marelui său grup de prieteni să-l viziteze și în afara zilelor sau orelor oficiale. A devenit o afirmație banală constatarea că el este unul din fotbaliștii noștri cei mai populari și mai iubiți. Acest torent de afecțiune declanșat de către talentul său devine explicabil dacă ne gîndim la stilul și concepția despre fotbal, pe care le simbolizează acest descinzător din Oxon. Pentru Dumitriu, fotbalul este mai puțin o luptă și mai mult o probă de îndemînare rafinată, de spontaneitate, de hotărîri imprevizibile, paradoxale. În preajma lui, cultul forței oarbe, al violenței, al brutalității par, prin contrast, chiar mai stupide și mai întristătoare decît sînt în realitate.

L-am găsit într-o rezervă a spitalului. Ulterior, am făcut împreună o plimbare pe aleile interioare. Mi-a povestit cum își petrece timpul: ore de somn suficiente, tratament dimineața, plimbări, ziare, reviste, cărți (citește foarte mult), vizite (prea numeroase și tocmai de aceea cam obositoare). Televizorul de-acasă i-a fost transferat în rezerva sa. După masa de prînz își face siesta într-o grădină plină de soare și de liniște.

Îl cunosc de mulți ani. Cred că aerul acesta de veșnic adolescent îi vine de la privirea sa limpede și sinceră ca o ușătură de copil. Remarc numai că și-a lăsat perciuni.

— Din simpatie pentru Best de la Manchester, îmi explică el, zîmbind.

— Valentin Stănescu vine pe la tine?

— Din două în două zile. Și el și Victor Stănculescu.

— Dar băieții?

— Lunea, după meci, vin toți, iar în cursul săptămînii cînd unul, cînd altul.

— Pînă la revenirea ta, cum crezi că se va descurca Rapidul?

— Bine. Angelescu e talentat, iar Marian Popescu excelent (ar fi mare păcat să nu poată fi legitimat!).

— Ce-ai de gînd să faci după ce vei părăsi spitalul?

— În timpul convalescenței, aș vrea să plec o lună de zile la Aachen, la Puiu Ionescu. E un orășel asemănător Predealului nostru. Și poate de acolo mă voi duce două săptămîni în Elveția, iar apoi voi reveni acasă, pentru a-mi relua antrenamentele.

Fotoreporterul nostru, Vasile Bageac, l-a invitat în fața obiectivului, așa cum era îmbrăcat, în pijama și halat de casă. M-a chemat alături de el. I-am atras atenția că are o mină cam încruntată.

— Și dacă aș ride, mi-a răspuns prompt, ar crede cineva că sînt vesel?

Înțelegem. Pentru un pasionat, pentru un adevărat artist al balonului, ca el, a sta un timp departe de dreptunghiul de iarbă, echivalează cu o dezrădăcinare, această vremelnică alternativă devine cauza unui firesc sentiment de înstrăinare și tristețe.

Dar, acest episod va trece. Va trece, cu atît mai repede cu cît Niki Dumitriu va simți mai pregnant cît de mulți sînt cei ce așteaptă reîntoarcerea sa pe stadion.

Romulus BALABAN

NOTE...

ARBITRUL, LIPSĂ LA APEL!

Se putea ca acest start în noul sezon fotbalistic să nu ne ofere și surprize mai puțin plăcute? La una dintre acestea, am asistat duminică dimineața pe stadionul C.F.R.—Vagonul din Arad.

Iată despre ce e vorba. La ora 10 era programată o întîlnire destul de importantă din cadrul seriei a II-a a diviziei B: C.F.R.-I.R.T. Arad — C.F.R. Timișoara. La ora începerii, cîteva mii de spectatori își ocupaseră locurile în tribună, iar echipele erau gata de joc. Dar cel ce fusese delegat să conducă acest meci — arbitrul orădean *Aurel Pop* — era lipsă la apel, ca de altfel și colegul său de linie, *Traian Vecan*, tot din Oradea. După discuții și consultarea conducătorilor celor două formații, s-a hotărît ca jocul să fie condus de al treilea arbitru delegat, M. Bădulescu (Oradea), care să fie ajutat la linie de cei ce urmau să arbitreze și după-amiază la tineret.

Care sînt motivele ce au determinat neprezentarea celor doi arbitri orădeni? Am auzit că Aurel Pop se afla în concediu la mare, iar Tr. Vecan n-a acceptat să conducă la centru (oare acesta să fie motivul neprezentării lui la Arad?). Se pune întrebarea firească, cum de a fost posibilă programarea unui arbitru care era în concediu? De ce nu a fost înlocuit din timp Aurel Pop, deși el și-a anunțat lipsa din localitate printr-o scrisoare trimisă Colegiului central de arbitri? Așteptăm din partea acestui organ un răspuns clar.

Desemnat în ultima clipă să conducă meciul amintit, arbitrul M. Bădulescu nu a fost bine pregătit (mai ales psihic), a făcut destule greșeli, printre care acordarea primului gol al localnicilor, înscris dintr-o poziție clară de ofsaid și mutarea în afara careului de pedeapsă a unui fault comis asupra timișoreanului Panici.

C. ALEXE

CÎND VREI SĂ FII „VEDETĂ"...

Printre jucătorii eliminați duminică de pe teren se numără și Baicu, de la C.F.R. Pașcani. Arbitrul partidei Politehnica București — C.F.R. Pașcani, PETRE BADEA, a luat această măsură în ultimele minute ale jocului. Hotărîre justă, întrucît feroviarul fusese avertizat pe parcurs de două ori. Aproape că nu a existat decizie dictată împotriva echipei sale care să nu fie comentată de Baicu. Aceeași atitudine a avut-o și față de colegii săi. Fiecare execuție tehnică greșită a unui coechipier aducea un potop de injurii din partea atacantului păscănean.

Pe lîngă cele două avertismente date de arbitru, de multe ori a intervenit și antrenorul său, Ștefănescu, ca să-l calmeze. Dar, totul a fost zadarnic. Baicu, „vedeta" formației, cerea să fie ascultat de toată lumea: colegi, antrenor și arbitri. Nu admitea nici o replică, cu toate că de la început era în contradicție totală cu regulamentul. Poate că după măsura drastică ce o va lua Comisia de disciplină a federației, Baicu va înțelege cum să se comporte în teren... (p. v.).

CA-N BASMELE CU „FEȚI-FRUMOȘI"

Jocul dintre echipele divizionare B Metalul Turnu Severin și Olimpia Oradea, premieră de mare atracție pentru iubitorii jocului cu balonul rotund din localitate, a cunoscut o atmosferă plăcută.

Grupuri de pionieri au oferit buchete de flori celor două echipe, iar pe teren și în tribune s-a înregistrat cea mai mare sportivitate. Se cuvine să relatăm cu această ocazie arbitrajul foarte bun prestat de bucureștenii Marin Niță la centru și Dumitru Ghețu și Constantin Iofciu la linie, care au părăsit terenul în aplauzele spectatorilor. Nu mai puțin semnificativ este faptul că formația gazdă a oferit la sfîrșitul întîlnirii buchete de flori celor trei arbitri, iar căpitanul echipei orădene, Iacob, ca și antrenorul acesteia, Szilagy, au mulțumit călduros arbitrilor pentru spiritul de deplină echitate în care au condus partida.

T. Onicel — coresp.

Situație critică la poarta oaspeților. (Fază din meciul din divizia B Metalul București—Chimia Suceava)
Foto: B. Vasile

NOUL VAL

Luptă aprigă, dar cavalerească, dueluri pasionante pentru balon și șase goluri înscrise din plină acțiune, iată ce a caracterizat întîlnirea Dinamo Bacău-Universitatea Cluj. Și, a mai fost ceva care se cuvine a fi menționat: frumoasele calități etalate de o serie de tineri fotbaliști, noul val, atît de la Dinamo cît și de la „U". Astfel, evoluțiile lui Duțan, Rugiubei de la gazde și Mustățea, Uifăleanu de la oaspeți — au lăsat să se întrevadă faptul că speranțele de azi ar putea deveni fotbaliștii buni de mîine. Și aceștia nu sînt singurii. La partida de deschidere, tineret, am reținut și comportarea altor jucători talentați.

Vorbind despre sportivitatea ambelor formații, am vrea să subliniem un lucru special pentru Dinamo. Jucătorii acestei echipe s-au arătat disciplinați atît prin abținerea de la orice act sau gest de necuviință cît și în ceea ce privește aplicarea schemelor tactice recomandate de antrenorul D. Nicolae-Nicușor. Prin urmare, un team disciplinat în adevăratul sens al cuvîntului.

Și pentru că am amintit despre tactică, antrenorul Teașcă și băieții lui ne-au dat prilejul să facem și o altă constatare. Ne gîndim la felul cum a funcționat mecanismul lor ofensiv și fără Adam. De la un singur înaintaș de percuție, Adam, atacul studenților clujeni a contat acum — la finalizări — pe mai mulți oameni și, mai ales, pe Mustățea și Uifăleanu — foarte agresivi, mereu infiltrați în dispozitivul defensiv advers, gata oricînd de șut. Adăugînd și aportul lui Anca ca și cel probabil al lui Nețu (dacă nu s-ar fi accidentat din min. 15), este lesne de înțeles că puterea de șoc a Universității se află într-o creștere evidentă.

C. COMARNISCHI

BUCUREȘTI - ROMA - PARIS-VICHY...

...aceasta este ruta pe care au parcurs-o cu avionul fotbaliștii selecționatei divizionare, care joi după amiază vor susține la Vichy o partidă amicală cu echipa St. Etienne, campioana Franței.

Cu cîteva minute înainte de decolare, pe aeroportul Băneasa, antrenorii selecționatei române ne-au declarat că această întîlnire amicală le va da posibilitatea să se edifice asupra unor jucători pentru viitoarele meciuri internaționale amicale și oficiale. La Vichy, echipa va fi alcătuită pe „scheletul" Dinamo București-Steaua.

Iată, de altfel, formația care va evolua în teren la primul fluier al arbitrului: **Coman — Sătmăreanu, D. Nicolae, Hălmăgeanu, Mocanu, Ghergheli, Dinu, Pircălab, Dumitriu III, Voinea, Sasu.** Rezerve: Datcu, Gornea, Barbu, Deleanu, S. Avram, Dembrovschi, Grozea.

CAMELIU PRELICI

Un accident de automobil a pus capăt vieții arbitrului de fotbal CAMELIU PRELICI.

Apreciat pentru corectitudinea și competența cu care conducea meciurile ce-i erau încredințate, ca și pentru modestia sa, CAMELIU PRELICI lasă în urmă profunde regrete.

Înmormîntarea va avea loc azi, la ora 16, la cimitirul Ghencea (civil).

PRONOSPORT

● **CONCURS SPECIAL PRONOEXPRES — 21 AUGUST 1968**

● **NOI CIȘTIGATORI DE EXCURSII LA LOTO-PRONOSPORT**

Începînd de astăzi, s-au pus în vînzare biletele pentru concursul special PRONOEXPRES din 21 august 1968, la care se atribuie în număr NELIMITAT autoturisme „Fiat 1 800", „Renault 10 Major" și 20 autoturisme prin tragere la sorți. Tot prin tragere la sorți se atribuie și 50 de excursii (25x8 locuri) cu petrecerea Revelionului la Praga și vizitarea orașelor Budapesta, Brno, Bratislava.

Cu biletele seria „C" de 15 lei se poate participa la toate cele 7 extrageri = 53 numere.

La majoritatea tragerilor și concursurilor speciale, Administrația de Stat Loto-Pronosport acordă excursii în țară și peste hotare.

Numeroase grupuri de cîștigători Loto-Pronosport au efectuat călătorii de neuitat, iar alte grupuri se pregătesc să viziteze locuri noi și, totodată, să petreacă zile minunate de vacanță.

Astfel, un grup de cîștigători s-a întors dintr-o frumoasă excursie în Italia, iar alt grup din Bulgaria (Nisipurile de Aur), în timp ce alți peste 60 de participanți au plecat în „Turul Capitalelor".

În prezent se pregătește prima grupă care va efectua începînd de mîine o frumoasă excursie la Paris în care va vizita printre altele Versailles-ul, muzeul Louvre ș.a.

● Tragerea Pronoexpres de azi va avea loc la București în strada Doamnei nr. 2, cu începere de la ora 19.00. Ea va fi precedată de tragerea la sorți pentru atribuirea celor 10 premii de la buletinele depuse pentru ancheta sondaj în legătură cu sistemul Pronoexpres.

PREMIILE CONCURSULUI PRONOSPORT NR. 32 DIN 11 AUGUST 1968

Categoria I: (12 rezultate) 5,5 variante a 18.399 lei

Categoria a II-a (11 rezultate) 92,5 variante a 1.312 lei

Categoria a III-a (10 rezultate) 867,5 variante a 209 lei

Panică în careul echipei F.C. Argeș. (Fază din meciul Steaua—F.C. Argeș, echipe de tineret).
Foto: N. Tokacek

MINISTATISTICĂ ÎN „B"

● Începutul campionatului în „B", a fost favorabil atacanților. În seria I, s-au marcat nu mai puțin de 29 de goluri (un adevărat record), iar în cealaltă, 23. Să sperăm că acesta este doar un... început.

● Primele goluri au fost marcate, în prima serie, de Caraman (Portul Constanța) în minutul 7, și de Manolache (Politehnica Timișoara) în minutul 2, în seria a II-a.

● Mai mulți jucători sînt autori a cîte două goluri, luînd astfel o primă opțiune, pentru titlul de golgeter. Iată autorii: Benzeș (Metrom Brașov), Caraman și Bükosi (Portul Constanța), Jimboreanu (Metalul Tr. Severin), Furnică și Trăznea (Gloria Bîrlad), Györfi (Steagul roșu Brașov), Smadea (A. S. Cugir).

● Manolache, revenit la Politehnica Timișoara, pare să-și fi recăpătat și el „gustul golului". În meciul cu Gaz Metan Mediaș, dezinvolt, a oferit vechilor săi suporteri un „buchet" care, în termeni consacrați, se cheamă „hat-trick" — 3 goluri.

● Scorurile etapei: 5—0 (Portul Constanța-Poiana Cîmpina, în seria I) și 3—0 (Metalul Tr. Severin-Olimpia Oradea, în seria a II-a).

● Un cuvînt și despre arbitri. Ca și colegii lor din „A", cu cîteva excepții, majoritatea au fluierat ...bine. Singurii care nu au primit calificative satisfăcătoare sînt M. Chițu (București), Tr. Cruceanu (Arad) și M. Bădulescu (Oradea). Ultimul, într-un exces de zel nedorit, a întrerupt jocul de 184 de ori. Se spune că arbitrii care nu se „văd" sînt cei mai buni.

● Pentru proteste repetate și atitudine nesportivă, au fost eliminați de pe teren Baicu (C.F.R. Pașcani) și V. Alexandru (C.F.R. Cluj).

START ÎN CAMPIONATUL CAPITALEI

Rezultate din „Cupa speranțelor"

Întrecerile de tir dotate cu „Cupa speranțelor", disputate pe poligonul Tunari, s-au încheiat cu următoarele rezultate: *armă standard 60 f. culcat, băieți:* 1. *E. Toth* (Arad) 590 p., 2. Șt. Alerhand (Arad) 586 p., 3. V. Olteanu (Metalul Buc.) 581 p., *fete:* 1. *Elena Nistor* (Steaua) 585 p., 2. Emilia Popa (Arad) 575 p., 3. Rodica Ciobanu (Brașov) 566 p.; *pistol viteză:* 1. *Șt. Popa* (Construc. Buc.) 585 p., 2. A. Gered (Steaua) 570 p., 3. M. Popescu (Steaua) 559 p; *armă standard 3X20 f. băieți:* 1. *D. Hrib* (Olimpia) 563 p., 2. Șt. Alerhand 551 p., 3. I. Codreanu (Steaua) 546 p.; *pistol liber:* 1. *T. Mihai* (Steaua) 534 p., 2. D. Popescu (Construc. Buc.) 524 p., 3. A. Gered 518 p; *talere aruncate din șanț (100):* 1. *G. Suditu* (Steaua) 88 t., 2. A. Marinescu (cl. sp. șc.) 82 t. (după baraj: 24 t.), 3. Reli Vezeanu (cl sp. șc.) 82 t. (după baraj: 22 t.); *talere aruncate din turn (skeet) — 100 t:* 1. *Gh. Sencovici (Steaua) 96 t.*, 2. E. Motolici (șc. sp.) 82 t., 3. H. Miron (cl. sp. șc.) 79 t.; *armă standard 3X20 f. fete: I. Elena Nistor* 542 p., 2. Emilia Popa 533 p., 3. Petruța Ciufu (Petrolul Ploiești) 521 p.; *pistol sport 30+30 f. băieți și fete: I. A. Gered* 567 p., 2. N. Vlad (Olimpia) 565 p., 3. N. Ciotloș (Steaua) 564 p.

Paralel cu acest concurs a avut loc și o competiție de talere și skeet avînd ca scop verificarea stadiului de pregătire a unor trăgători. *Rezultate: talere (200):* 1. *I. Dumitrescu 192* t., 2. Gh. Florescu 190 t., 3. G. Suditu 178 t. (performanță care întrece cu 4 puncte recordul de juniori, Șt. Bodnărescu 174 t.); *skeet (200 t.):* 1. *Gh. Sencovici 194* t., 2. E. Motolici 168 t., 3. N. Vlădoiu 157 t.

Comisia de specialitate a municipiului București organizează la sfîrșitul acestei săptămîni (16—17—18 august) campionatul Capitalei. Poligonul Tunari va găzdui următoarele probe: armă liberă calibru redus 60 f. culcat seniori, armă standard culcat 60 f. senioare, pistol liber 60 f., armă liberă calibru redus 3X40 f. seniori, pistol viteză 60 f., skeet (100 t.), armă standard 3X20 f. senioare și seniori, pistol calibru mare 30+30 f., talere (100).

Vor fi alcătuite clasamente individuale și pe echipe.

Întrecerile încep zilnic de la ora 9

ESTE OARE DE AJUNS?

Săptămîna aceasta cîțiva motocrosiști români vor pleca peste graniță pentru a participa la concursuri internaționale în ELVEȚIA (18 august la **Wohlen**, la etapa a XIII-a a campionatului mondial clasa 500 cmc — **O. Puiu** și **E. Seiler**), IUGOSLAVIA (18 august la **Marof**, cl. 250 cmc — **Cr. Dovids, Șt. Chițu, O. Stephani** și **A. Ionescu**; 24 august la **Karlovac** în „Cupa Dunării") și ITALIA (25 august la **Maggiora**, în „Cupa Europei" la cl. 500 cmc — **O. Puiu, E. Seiler** și **M. Dănescu**). Cunoscînd că în afara acestor concursuri din luna august pe motocrosiștii noștri îi așteaptă la 15 septembrie, la **Sofia**, ultima etapă a Motocrosului Balcanic (cl. 250 cmc) la care vor participa **Dovids, Chițu, Stephani, Ionescu, Goran, Coman** și, la **Chișinău**, în aceeași zi, Motocrosul Națiunilor, cl. 500 cmc, (vor evolua **Puiu, Seiler, Dănescu, Paxino** și **Gh. Ion**), iar la 29 septembrie, la **Budapesta**, Motocrosul de toamnă (ambele clase), am dorit să-i vedem pe selecționați la ultimul concurs oficial dinaintea acestor deplasări (etapa a VI-a a campionatului, desfășurată duminică la Moreni), pentru a ne da seama de stadiul lor de pregătire. Ce-am constatat?

Doar trei dintre ei (CHIȚU, DOVIDS și IONESCU) au evoluat la valoarea lor. O notă specială și pentru **M. Dănescu**. După ce în prima manșă și-a „pulverizat" adversarii, sosind cu peste un minut avans față de al doilea clasat, O. Puiu, în turul 4 al manșei secunde i-a calat motorul, fiind astfel lipsit de satisfacția de a cîștiga etapa. Ce au făcut ceilalți? **O. Puiu** și **O. Stephani** au „mers" sub posibilități, în ciuda faptului că s-au clasat pe locuri bune: 1 și, respectiv, 3. **E. Seiler** manifestă o îngrijorătoare fluctuație. După două curse în care a „ridicat tribunele în picioare" a urmat alta (duminică) cînd s-a zbătut în coada plutonului mai multe ture pînă cînd a reușit cu mari eforturi, să ajungă în față. La pregătirea pe care o are, pretențiile sînt mari față de acest sportiv și, deci, lui nu-i este permis să se prezinte la un nivel mediocru. **P. Paxino**, campionul clasei 250 cmc, parcă vrea să ne infirme buna părere pe care ne-am creat-o despre el. În manșa întîi a ocupat locul 3, iar în cea următoare a abandonat lupta cu o ușurință condamnabilă. Oare așa înțelege el să-și apere prestigiul cucerit cu prețul unei munci asidue?

Exemplul lui **A. Ionescu** (al cărui motor îi dădea acestuia aceleași necazuri) nu a fost oare convingător? Sau pilda oferită de tinerii **I. Sasz, Tr Moașa, M. Banu, P. Filipescu, Șt. Matei, Fr. Szinte** și **P. Lucaci**, nume pe care sperăm că vom mai avea ocazia să le evidențiem, n-au avut nici un efect asupra campionilor **Paxino** și **Seiler**? Sau poate au fost mulțumiți să demonstreze o bună formă sportivă doar atunci cînd s-a făcut selecția și cînd rezultatele au cîntărit greu la întocmirea documentelor pentru deplasările în străinătate?

Ion DUMITRESCU

„Cupa orașelor"

Dubla victorie a ciclistului brașovean Andrei Suciu

Bucureștenii conduc pe echipe, talonați de ploieșteni

În „Cupa orașelor", această competiție a tinereții, se fuge, nu glumă! Afirmația ne-a fost prilejuită de media orară de 40 km, realizată în cele două probe (140 km) din cadrul etapei a VI-a, desfășurată la Brașov în zilele de 10—11 august.

rapide, o serie de acțiuni tactice, determinate de interesul echipei (căci competiția se desfășoară pe echipe, în primul rînd), ne-au dat prilejul să remarcăm gîndirea tactică a tinerilor cicliști.

În prima zi, pe șoseaua Sighișoara, ploieștenii au atacat, secondați de bucureșteni. 17 cicliști „se rup" din grosul plutonului. Brăilenii Șt. Ene, Băcanu și Hrisoveri nu sesizează momentul și vor pierde minute prețioase în clasamentul pe echipe. La sprintul final cîștigă clar brașoveanul Andrei Suciu. El a parcurs 60 km în 1h 25:21, medie orară 42,180 km. În același timp au sosit în ordine: I. Ajoghin (Buc.), Al. Năstăsoiu (Buc.), V. Stănilă (Ploiești), G. Tănase (Brăila), I. Ignat (Ploiești).

Făgăraș (80 km), gazdele — brașovenii — încearcă unele acțiuni, dar nu reușesc. Intervin bucureștenii, apoi ploieștenii „care au ceva de împărțit", dar totul intră în calm pe ultima parte a întrecerii și 30 de alergători se angrenează la sprintul final, cîștigat clar de același rapid alergător Andrei Suciu, cronometrat cu timpul de 2h 05:44, medie orară 38,190 km. În același timp cu el: P. Cîmpeanu (Buc.), Șt. Ene (Brăila), P. Ivănescu (Buc.) etc. Clasamente generale. După etapa a VI-a în „Cupa orașelor" conduc: la individual Zarovschi (Ploiești) urmat de Ion Selejan (Cluj) la 6 sec. și A. Suciu la 29 sec. Pe echipe conduce: Bucureștiul urmat de Ploiești la 1:19 și Brăila la 6:02.

„TURUL ROMÂNIEI" ÎN ACTUALITATE

● Între 2 și 15 septembrie se desfășoară — după cum am anunțat — competiția internațională de lung kilometraj „Turul României". Organizatorii întrecerii sînt F. R. CICLISM și A. S. LOTO-PRONOSPORT.

● În momentul de față se află pe teren o echipă de specialiști (alcătuită din ION PĂUN, ȘTEFAN IONESCU și C. SIMIONESCU) care stabilesc ultimele amănunte tehnice și organizatorice privind desfășurarea „Turului României".

● Dintre echipele de peste hotare invitate la startul competiției au confirmat: OLANDA, DANEMARCA, ITALIA, AUSTRIA, BULGARIA și R. D. GERMANĂ. Se așteaptă confirmarea din partea echipelor *Franței* și *Elveției*. Biroul F. R. Ciclism, a stabilit și formațiile care vor reprezenta ciclismul nostru: ROMÂNIA — TINERET, ROMÂNIA II, VOINȚA PLOIEȘTI, STEAUA, OLIMPIA, DEZROBIREA BRAȘOV, DINAMO BUCUREȘTI. Așadar, la start vor fi prezenți 70—75 de alergători din 8 sau 9 țări.

● De fapt, cît durează „Turul României"? Competiția propriu-zisă de la 2 la 15 septembrie. Dar, manifestările legate de ea încep la 1 septembrie — cînd va avea loc premiera filmului publicului prezentarea căpitanilor de echipă — și se termină în seara zilei de 16 septembrie cu desfășurarea „CUPEI ZIARULUI SPORTUL" — competiție pe circuit — la care vor participa toți cei ce s-au aflat la startul primei etape a „Turului României". Este o adevărată revanșă care, cu siguranță, se va bucura de succes atît în rîndurile alergătorilor cît și ale spectatorilor.

● Pînă la urmă — la cererea F. R. Ciclism și a antrenorului *Nicolae Voicu* — maestrul sportului EMIL RUSU va alerga în „Turul României". Exista propunerea ca el să-și dedice această perioadă acomodării cu proba de 4 000 m (urmărire individuală pe velodrom). Întrucît se pregătește să ia startul în această cursă la Jocurile Olimpice. Asigurările date (în sensul că participînd la „Turul României" Emil Rusu se va pregăti, de fapt, și pentru urmărire individuală) au permis organizatorilor să-l includă pe cîștigătorul „Turului României" din anul 1967 pe lista de start a ediției a 17-a.

● A. S. LOTO-PRONOSPORT a editat mai multe modele de afișe (printre care și cel prezentat în prima pagină a numărului de astăzi al ziarului nostru) ce vor fi trimise în aceste zile în toate localitățile de pe

TRIMISUL NOSTRU SPECIAL LA TURNEUL SPERANȚELOR OLIMPICE, MARIUS POPESCU, TRANSMITE:

CITEVA CONSIDERAȚII PÎNĂ LA FINALĂ

TATA, 13 (prin telefon). Am ignora realitatea dacă n-am recunoaște că „turneul speranțelor olimpice", disputat în aceste zile la Tata, are suficiente atribute remarcabile. Este bine organizat, echipele sînt găzduite într-un cantonament excelent, simți peste tot și în totul acea plăcută atmosferă febrilă de tip campionat iar, mai presus de toate, desfășurarea de pînă acum a majorității partidelor a fost dominată de neprevăzut, surprizele și momentele de suspense conferind turneului un caracter pasionant. Privită cu ochii spectatorului, sînt sigur că întrecerea de la Tata este apreciată și place.

Din păcate, există și o temă care stîrnește nemulțumirea unora dintre „actorii" de aici, antrenori și jucători. Este vorba de eternul laitmotiv al VÎRSTEI jucătorilor la turneele echipelor de juniori. Deși ni se spune că n-au împlinit încă vîrsta de 18 ani și au 17 sau 16, după conformație și alură par net peste 20. Este greu de acceptat, bunăoară, că o echipă ca aceea a Bulgariei, care are, recunoaștem, cea mai mare forță de joc, este compusă din fotbaliști aflați în limita de vîrstă admisă, judecînd și numai după faptul că jucătorii săi se „bărbieresc în fiecare zi!! E greu de presupus ca 15 tineri de 17 și 16 ani, oricît ar fi de dezvoltați biologic, să aibă nevoie să recurgă zilnic la brici pentru a-și rade barba.

Enunțînd nu un punct de vedere personal, ci unul comun, al mai multor antrenori străini și maghiari aflați aici, vom arăta că, din cele 10 echipe participante la acest turneu cele care au respectat — vizibil — limitele de vîrstă admise sînt echipele Uniunii Sovietice, R.D.G., Iugoslaviei, României și, oarecum, a Ungariei. Celelalte 5 echipe au un procent mai mare sau mai mic de fotbaliști maturi.

Acestea fiind faptele, vîrsta — nodul discordiei turneului (altminteri, repet, interesant) — împarte aprioric echipele în candidate la trofeu și în aspirante doar la un cîștig de experiență internațională. Este o situație inechitabilă, care lezează o parte dintre participante și, totodată, spiritul fair-play-ului. Păcat. După toate probabilitățile, finala turneului și-o vor disputa echipele Bulgariei și Ungariei, cele mai puternice formații ale întrecerii.

„KILLY: SLALOM PRINTRE MILIOANELE DE DOLARI"

„Toot Shor" — marele local pentru cocteiluri de afaceri în cartierul zgîrie-norilor din New York. Proaspăt descins din „Boeing"-ul de Paris, Killy stă în picioare în fața unei mese, înconjurat de un întreg stat major purtînd insigna „Chevrolet". De data aceasta, lucrurile stau însă invers: nu jurnaliștii îl așteaptă pe Killy, ci el pe jurnaliști. Sînt numeroși aceia care vor să asiste la un „mariaj" extraordinar dintre supra-omul francez și cea mai mare întreprindere din lume, „General Motors", al cărei buget se apropie de bugetul Franței. Killy nu mai seamănă cu cel de pe pistele de schi. Este palid. Primii lui pași de „businessman" sînt șovăitori. Stîngaci în costumul său gri, el caută să-și înșele timiditatea jucîndu-se cu un pahar de Whisky, și stă la pîndă pentru a evita, pe cît posibil, strînsoarea întrebărilor care, toate, n-au decît un obiectiv: să cunoască conținutul contractului.

...Martie 1967. Killy este idolul pîrtiilor de schi din S.U.A. unde se dispută cupa mondială. În public, foarte mulți din clanul Ford. Killy nu rezistă ispitei de a avea o întrevedere cu Henri Ford II, care îi propune să concureze pe cele mai bune mașini ale companiei Ford.

Dar „General Motors", care vrea să-și ia revanșa cu cele 5 modele super sport. — Chevrolet SS, Corvette, Nova, Chevelle și 1 Camaro — vrea, de asemenea, să achiziționeze surîsul, silueta și gloria lui Killy. I se propune să lucreze pentru Chevrolet, contra unor mari sume de bani, avînd toată libertatea de acțiune în tot ceea ce nu privește automobilul.

Killy optează pentru oferta lui General Motors, semnînd un contract pe 4 ani, prin care se angajează să servească deviza Chevroletului: „o mașină plină de tinerețe" și sloganul lui General Motors: „facem totul să fim primii, pentru a rămîne cei mai buni". Activitatea lui Killy pentru „General Motors" va începe la 13 ianuarie 1969 prin difuzarea unui film de o oră, pe toate canalele Televiziunii americane, în care se va povesti viața sa.

Într-un colț al localului „Toot Shor" stă însă adevăratul beneficiar al operațiunii Killy: Mark McCormack, impresarul lui.

Acesta a înțeles încă din primăvara trecută că marele campion francez poate însemna mai mult decît un cîștigător olimpic. El a construit un întreg plan comercial și l-a convins pe cel mai mare schior al lumii: Killy îi aparține pentru 10 ani. Contractul cu General Motors este prima piatră dintr-un edificiu pe care-l evaluează pentru primii 5 ani la peste 5 000 000 dolari.

Proiectele sînt nenumărate. Un al doilea contract a fost semnat cu fabrica de ceasuri „Rollex" pentru reclamă în Japonia. Alte contracte sînt în curs de pregătire. Killy va scrie două, trei, cinci cărți („Viața mea", „Ghidul schiorului perfect" etc). Sezonul 1969/1970 va vedea născîndu-se schiurile, hanoracele și pantalonii de schi „Killy". Dar și îmbrăcămintea obișnuită de oraș va fi marcată cu numele lui, astfel că se vor vinde costume, ciorapi și cămăși „Killy".

Tînărul din Val d'Isère ascultă, nonșalant, vorbindu-se de acest torent de proiecte și de milioane de dolari, ca și cum nu l-ar privi. El va face, docil, ceea ce-i va indica impresarul lui, fără a se preocupa propriuzis de afaceri.

Abia scăpat din disciplina de fier, care a făcut din el un supraom, Killy vrea să profite el însuși de tinerețea sa.

— Vă întoarceți mîine la Paris, îi spune unul din conducătorii Chevroletului, și ne-ar face plăcere ca un automobil Corvette să fie mașina dv de fiecare zi.

— De acord, răspunde Killy, dar să-mi trimiteți una culoarea „bleu France"...

O altă vedetă a Jocurilor Olimpice de iarnă de la Grenoble, Nancy Greene, a intrat și ea în calculele publicitare ale lui General Motors. Urmarea? A fost angajată pentru prezentarea de modele de către filiala canadiană a acestei firme. Bineînțeles, pentru a-și atinge scopul, General Motors n-a fost de loc zgîrcită.

După cum se vede, medalia olimpică a început să fie într-adevăr de... aur!

(După „Paris Match")

SURPRIZĂ ÎN CAMPIONATUL DE SCRIMĂ AL U.R.S.S.

La campionatele de scrimă ale U.R.S.S., în proba de floretă masculin pe primul loc s-a clasat tînărul Vasili Stankovici, care a cîștigat toate cele cinci asalturi din turneul final, învingînd cu 5—0 pe campionul mondial Viktor Putiatin și cu scoruri la fel de severe pe Gherman Sveșnikov, Iuri Sisikin și Iuri Sarov. Proba de floretă femei i-a revenit Aleksandrei Zabelina, urmată de Elena Novikova și Zvetlana Kirkova. La spadă, Grigori Kriss și-a păstrat supremația, în timp ce la sabie a ieșit învingător Umar Mavlihanov.

LOTUL OLIMPIC DE NATAȚIE ȘI SĂRITURI AL MARII BRITANII

LONDRA, 13 (Agerpres). — În urma desfășurării campionatelor de natație ale Marii Britanii, federația de specialitate a stabilit lotul înotătorilor care vor lua startul la întrecerile Jocurilor Olimpice din Mexic. Din lot fac parte printre alții: McGregor, Jarvis, Woodroffe, Thurley, Terrell, Jackson (pentru probele masculine) și Davison, Williams, Burrell, Harris, Slaterry, Ratcliffe (pentru probele feminine). În cadrul concursului de sărituri în apă vor evolua Priestley, Baskerville, Carter (la bărbați) și Haswell, Rowlatt (la femei).

YACHTMANII ROMÂNI PE PODIUM! Recent, cu prilejul campionatelor de vele ale Poloniei, cuplul M. Dumitriu ⊕ N. Iliescu a obținut locul I la clasa STAR, întrecînd echipajul maghiar I. Torsz ⊕ B. Varhegyi (în stînga) și formația poloneză Z. Perlicki ⊕ A. Petecki (dreapta). Foto: CAF

Actualitatea internațională

ROMÂNIA - R. F. A GERMANIEI LA SCRIMĂ

În echipa oaspe numai olimpici!

„Scrimerii din R.F. a Germaniei se pregătesc asiduu în vederea Jocurilor Olimpice. Aproximativ 40 de sportivi au participat la stagii speciale efectuate la Institutul de educație fizică al Universității din Frielburg, sub conducerea celebrului profesor în medicină, Woldemar Gerschler.

Spada este proba în care „veteranii" rezistă încă cu succes asaltului tinerilor. Printre cei ce intră în vederile selecționerilor se află Paul Gnaier din Heidenheim (42 de ani), personajul cel mai ilustru al scrimei vest-germane, concetățeanul său Franz Rompza (33 ani), apoi Max Geuter (31 ani) din Frankfurt am Main și Fritz Zimmermann (37 ani) din Düsseldorf.

La floretă ar fi posibil ca R.F. a Germaniei să fie reprezentată de soții Gudrun și Jürgen Theuerkauff, care au participat și la J.O. de la Tokio, Dieter Wellmann, Friederich Wessel și Jürgen Brecht. Toți aceștia alcătuiesc elita floretei vest-germane. Lor li se mai alătură Heidi Schmid din Augsburg, Helga Mees-Volzdin, Saarbruck, și Tim Gerresheim din Hamburg. Jürgen Theuerkauff a dobîndit titlul de campion internațional al R.F. a Germaniei, după ce a întrecut în finală pe coechipierul său, Wessel.

Werner Beuys, directorul sportiv al Federației vest-germane de scrimă, speră ca loturile selecționate să obțină în Mexic rezultate mai bune ca la Tokio. Amintesc că la trecuta ediție a J.O., echipa de floretă fete s-a clasat pe locul 3, iar floretiștii au ocupat locul 5. La spadă și sabie echipele vest-germane au obținut același rezultat — locul 6

Acum, la București, deplasăm principala garnitură pentru J.O., cu care nădăjduim să lăsăm o impresie dintre cele mai frumoase."

Hartmut PAFFGEN,
ziarist, Agenția IN-Bild

★

Meciul România—R.F. a Germaniei, primul organizat la București, este programat astăzi, în sala Floreasca, începînd de la ora 9. Dimineața vor avea loc întrecerile la spadă și sabie, iar după-amiază, de la ora 16, cele de floretă. Apoi, joi și vineri sînt prevăzute întreceri individuale, cîte două probe în fiecare zi.

Iată și echipele probabile ale țării noastre. *Floretă băieți:* Mureșan, Drîmbă, Falb, Țiu. *Floretă fete:* Ene, Szabo, Vicol, Ardeleanu. *Spadă:* Marinescu, Moldanschi, Cristof, Sepeșiu, Istrate. *Sabie:* Vintilă, Bădescu, L. Rohoni, Culcea.

Antrenorii noștri și-au rezervat dreptul de a opera unele modificări de ultim moment.

Floretistul Jürgen Theuerkauff, *unul dintre cei mai valoroși scrimeri vest-germani, va evolua astăzi în sala Floreasca...* Foto: IN Bild

REZULTATE NEAȘTEPTATE ÎN TURNEUL DE BASCHET DE LA CORTINA D'AMPEZZO

ROMA 13 (Agerpres). — În prima zi a turneului masculin de baschet de la Cortina d'Ampezzo s-au înregistrat două rezultate surprinzătoare. Echipa secundă a Italiei a învins la scor 96—62 (45—27) prima formație a Poloniei, iar Polonia B a întrecut cu scorul de 75—70 (38—36) Italia A.

Turneele de tenis de la Moscova și Hamburg

Turneul internațional de tenis de la Moscova a continuat cu desfășurarea partidelor din turul doi al probei de simplu masculin. Jucătorul român **Sever Dron**, a obținut o nouă victorie, de data aceasta în dauna sovieticului **Valeri Peșceanko**, pe care l-a învins cu 6—4, 3—6, 6—3, 6—3. **Viorel Marcu** (România) a pierdut cu 3—6, 8—10, 4—6 la **Vladimir Korotkov** (U.R.S.S.). Alte rezultate: **Thomas Leyus** (U.R.S.S.) — **Liuben Ghenov** (Bulgaria) 6—2, 6—2, 6—4; **Tadeusz Noviczki** (Polonia)-**Peter Kandelar** (Cehoslovacia) 8—6, 6—3, 1—6, 6—3.

Proba de simplu bărbați din cadrul turneului internațional de tenis „open" de la **Hamburg** a fost cîștigată de **Newcombe**, care l-a învins în trei seturi (6—3, 6—2, 6—4) pe **Drysdale**. După **Fred Stolle** (în 1966) și **Roy Emerson** (în 1967), **John Newcombe** este al treilea australian care termină învingător în această tradițională competiție.

În semifinalele probei de simplu femei, **Judy Tegart**, a dispus cu 6—8, 6—3, 7—5 de **Judy Heldman**, iar **Annette du Ploy** a întrecut-o cu 6—3, 6—0 pe **Virginia Wade**.

St. Etienne — campioana și cîștigătoarea „Cupei Franței". În rîndul de sus de la stînga la dreapta: Mitraj, Bosquier, Jacquet, Bernard, Herbin, Polnny. În rîndul de jos: Fefeu, Larque, Revelli, Mekloufi, Bereta. Foto: Miroir du Football

MÎINE LA VICHY,

ST. ETIENNE — ADVERSARA SELECȚIONATEI DIVIZIONARE A ROMÂNIEI

Joi, la Vichy, selecționata divizionară a țării noastre va întîlni pe St. Etienne, una dintre cele mai renumite formații din Franța. Despre echipa care a cucerit de patru ori campionatul țării, iar în acest an a obținut dubloul (campionatul și „Cupa Franței") se spune că este singura echipă de club franceză care se poate afirma pe plan internațional. Între St. Etienne și restul echipelor există o diferență apreciabilă de valoare. Dovada: St. Etienne a cucerit campionatul, avînd un avans de 11 puncte față de cea de a doua clasată!

Echipa din St. Etienne deține recordul în privința golurilor marcate în ultima ediție a campionatului Franței. Iată de altfel, bilanțul: 38 24 9 5 78:30 57.

Pe teren propriu a realizat 19 victorii, două scoruri egale și a fost învinsă doar o singură dată. În primele 15 etape ea se afla în plutonul fruntaș, după care s-a distanțat în mod autoritar. (După terminarea turului, campioana avea un avans de 6 puncte, și nimeni nu punea la îndoială faptul că St. Etienne va cuceri din nou titlul).

În ultima ediție a „C.C.E.", St. Etienne a fost eliminată în optimile de finală de Benfica Lisabona cu 2—0, 0—1, după ce în primul tur dispusese de campioana Finlandei, Palousera, cu 2—0 și 3—0.

Care sînt cărțile de vizită ale jucătorilor? În formație evoluează nu mai puțin de 6 internaționali: *Carnus* (portar) *Bosquier* (fundaș), *Herbin* (mijlocaș), *Bereta*, *Revelli* și *Mekloufi* (înaintași), Dintre aceștia, cei mai valoroși sînt *Revelli* și *Mekloufi*, golgeterii echipei. Revelli a ocupat locul al doilea în clasamentul golgeterilor, cu 23 de goluri.

La St. Etienne evoluează și fostul internațional iugoslav *Djurkovici* (fundaș).

Iată formația standard în așezarea 4—2—4, care va întîlni mîine la Vichy, selecționata divizionară a României (în paranteze, vîrsta jucătorilor).

CARNUS (28)
DJURKOVICI (30), POLNNY (25), MITRAJ (28), BOSQUIER—(26), JACQUET (26), HERBIN—(27) FEFEU (30), REVELLI (22), MEKLOUFI (32), BERETA (22)

DE PE PISTELE DE ATLETISM

În campionatele R. D. Germane, la **Erfurt**, s-au obținut performanțe de valoare internațională: la 400 m **Michael Zorbes** 45,6 (record al R. D. Germane și cea mai bună performanță europeană a sezonului); la 100 m **Erbstösser** și **Schelter** 10,1 (atît în serii cît și în finală, de asemenea record al R. D. Germane); la ștafetă 4×100 m clubul **Vörwarts Potsdam (Gollos, Schelter, Stotz, Klann)** 39,6 (record de cluburi al R.D.G.); la aruncarea greutății **Dieter Hoffmann** 19,97 m (pe locul cinci s-a clasat **Hardtmuth Briesenick** cu 18,68 m — cea mai bună performanță europeană de juniori).

★

La **Malmoe**, în nocturnă, suedezul **Forssander** a stabilit un nou record al țării sale în proba de 110 m garduri cu timpul de 13,7. Australianul **Ron Clarke** a terminat învingător în cursa de 3 000 m cu 8:08,6. Aruncarea discului i-a revenit suedezului **Kent Svensson** cu 53,91 m, iar cea de 100 m danezului **Pedersen** cu 10,5.

★

Campionatul de maraton al U.R.S.S. a fost cîștigat de debutantul **Iuri Volkov**, în 2 h26:32,0, urmat de **Muhamed Sakirov** — 2h28:43,0 și **Anatoli Saharov** — 2h28:46,0. Proba de 20 kilometri marș a fost cîștigată de **Vladimir Golubnicii** în 1h33:30.0.

SMÎSLOV ȘI DODA — LIDERI LA POLIANICE

După consumarea a 6 runde, în turneul internațional de șah de la Polianice conduc Smîslov (U.R.S.S.) și Doda (Polonia) cu cîte 4½ puncte fiecare, urmați de Pietzsch (R.D.G.), Kavalek (Cehoslovacia), Simaghin (U.R.S.S.) cu cîte 4 p. B. Soos (România) ocupă locul 10 cu 2½ (1) puncte.

DE PE TERENURILE DE FOTBAL

● În „Cupa internațională de vară" formația vest germană München 1860 a învins pe teren propriu cu scorul de 2—1 (0—0) echipa Espanol Barcelona. Au marcat Linsenmaier, Fischer, respectiv Rodilla.

● La Rotterdam s-a disputat meciul amical dintre echipa olandeză Feyjenoord Rotterdam și formația belgiană Anderlecht Bruxelles. Victoria a revenit fotbaliștilor belgieni cu scorul de 2—1 (1—0).

● Două noi întîlniri s-au disputat în campionatul U.R.S.S. Torpedo Moscova a învins cu 1—0 pe Zaria Lugansk, iar echipa Aripile Sovietelor Kuibîșev a terminat la egalitate 1—1 cu Șahtior Donețk.

● În cadrul turneului internațional de la Kuala Lumpur, selecționata Indoneziei a întrecut cu scorul de 7—0 (3—0) echipa Japoniei, iar reprezentativa Australiei a dispus cu 3—0 (2—0) de formația Coreei de sud.

Vedeta nr. 1 a gimnasticii din R. S. Cehoslovacă, multipla campioană mondială, europeană și olimpică, renumita Vera Ceaslavska, se pregătește intens pentru J. O. de la Ciudad de Mexico. Iat-o într-un exercițiu la bîrnă.

LA ÎNCHIDEREA EDIȚIEI

CRITERIUL EUROPEAN DE JUNIORI LA TENIS DE MASĂ

Calificate în grupele respective, formațiile **României** și **Cehoslovaciei**, respectiv ale **U.R.S.S.** și **Iugoslaviei**, se vor întrece în semifinalele feminine ale Criteriului european de tenis de masă de la **Leningrad**. În competiția masculină, semifinalele se dispută prin meciurile **U.R.S.S.** — **Suedia** și **Cehoslovacia** — **Ungaria**. Echipa României a ocupat locul II în grupă, în urma **Ungariei**.

TURNEUL DE ȘAH DE LA DEBREȚIN

În runda a 8-a a turneului internațional de șah de la **Debrețin**, **Teodor Ghițescu** a fost întrecut de maghiarul **Barczay**. În fruntea clasamentului continuă să se afle sovieticul **Liberson** cu 5½ puncte, urmat de bulgarul **Radulov** cu 5 (1) p și de **Ghițescu** cu 5 p.

JOE FRAZIER ACCIDENTAT PE ȘOSEA

Pugilistul nord-american de culoare **Joe Frazier**, recunoscut de 4 state drept campion mondial la categoria grea, a suferit marți un accident. Pilotînd o motocicletă, el s-a ciocnit cu un automobil și a suferit răni a căror gravitate nu se cunoaște încă. **Accidentul** a avut loc la **Beaufort (Carolina de Sud)**.

Redacția și administrația: str. Vasile Conta nr. 16, tel. 11.10.05, interurban 72 și 286. Telex sportrom buc. 180.

PROLETARI DIN TOATE ȚĂRILE, UNIȚI-VĂ!

sportul

4 pagini 30 bani

Anul XXIV Nr. 274 (5708) ZIAR AL CONSILIULUI NAȚIONAL PENTRU EDUCAȚIE FIZICĂ ȘI SPORT Joi 15 august 1968

TURNEUL VOLEIBALISTELOR COREENE ÎN ȚARA NOASTRĂ

Reprezentativa feminină de volei a R.P.D. Coreene întreprinde un turneu de trei jocuri în țara noastră. Primul joc va avea loc astăzi la Rădăuți, în compania divizionarei A, Penicilina Iași.

Voleibalistele junioare în luptă pentru titlu

SIBIU, 14 (prin telefon). — Azi a început în localitate turneul final al campionatului republican de volei junioare. Cea mai interesantă partidă și-au disputat-o echipele școlilor sportive din Constanța și Timișoara. După o partidă de mare luptă, victoria a revenit constănțencelor cu 3—1 (15—11, 15—4, 14—16, 15—0).

Celelalte rezultate: Șc. sp. II Buc. — Unirea Buc. 3—1 (15—7, 13—15, 15—11, 15—2); Șc. sp. Sibiu — Liceul „N. Bălcescu" Cluj 3—0 (6, 3, 5).

GH. TOPIRCEANU, coresp.

ACTUALITĂȚI PUGILISTICE

• Între 21—27 august se va disputa la Constanța un mare turneu de box, la care au fost invitați sportivi din R. F. a Germaniei și Austriei. De asemenea, vor urca treptele ringului pugiliști de la cluburile Steaua și Farul.

• La începutul lunii septembrie (5—7) selecționata de juniori a României va întâlni echipa similară a R. D. Germane. Prima partidă se va disputa la Ploiești.

• Tot în septembrie (11—20) echipa Farul Constanța va întreprinde un turneu în R.F.G. și Austria.

• Sub conducerea antrenorilor Doculescu, Mihalic, Mohan (la Arad), C. Dobrescu, Sîrbovan, Dinu (la Poiana Brașov), 60 de juniori din întreaga țară se pregătesc în tabere. La 30 august ei vor susține meciuri de selecție. Cei mai buni vor îmbrăca tricoul reprezentativ, în partidele cu selecționata R. D. Germane.

ÎN PAG. A II-a:

CONTROLUL ANTIDOPING, MASURA MENITA SA APERE SANATATEA SPORTIVILOR

Un articol primit la redacție de la Comisia de control antidoping

AZI, LA BRAȘOV

TURNEUL INTERNAȚIONAL DE VOLEI MASCULIN

Începînd de azi și pînă luni, sala de sport Armata din Brașov găzduiește turneul internațional de volei masculin la care participă reprezentativele *Iugoslaviei, Poloniei, Ungariei și României* (țara noastră prezintă două formații).

Iată jocurile programate în prima zi: Iugoslavia - Polonia, România A-Ungaria. Reuniunile încep în fiecare zi la ora 17.30.

Cristina Stănescu (1:21,1 la 100 m bras) surîde fericită la aflarea performanței sale record. Foto: TEODOR ROIBU

IERI, LA BUCUREȘTI

În cadrul „naționalelor" de natație a căzut și recordul Zoei Reznicenko...

Schier 55,6 — 100 m liber, Cristina Stănescu 1:21,1 — 100 m bras și Slavic, 2:04,4 — 200 m liber

Curse viu disputate, sosiri la fotografie și... nelipsitele recorduri — iată ce ne-au oferit naționalele seniorilor în ziua lor de debut.

HERMAN SCHIER IMBATABIL

Una dintre cele mai atractive probe de ieri a fost cea de 100 m liber a seniorilor. **Schier, Slavic și Demetriad** au luat un start perfect, mergînd umăr la umăr pînă la întoarcere (25,8). Pe a doua lungime, reșițeanul (avînd cea mai bună rostogolire) s-a desprins ușor. Din spatele său a atacat însă puternic Demetriad, care la 80 de metri avea un minim avantaj. Sosirea a fost superbă. Cei trei favoriți au accelerat ritmul pe ultimii metri și înotătorul din Reșița — cu un finiș furtunos — a reușit să atingă primul peretele bazinului. Timpul său (55,6) constituie un nou record al țării. **Rezultate:** 1. H. SCHIER (Ol. Reșița) 55,6 — record, 2. D. Demetriad (Dinamo) 56,0, 3. M. Slavic (Steaua) 56,5, 4. A. Covaci (Dinamo) 59,5, 5. C. Kokai (C.S.M. Cluj) 59,7.

VICTORIE CLARA A CRISTINEI BALABAN

Disputa sprinterelor (100 m) s-a încheiat cu succesul sonat al **Cristinei Balaban.** Dinamovista a condus de la plecare, a întors cu 30,1, și pe a doua parte a întrecerii a făcut față puternicului atac al **Eddei Schuller,** cîștigînd fără emoții. De notat că pe poziția a treia s-a situat **Agneta Șterner,** care nu este o specialistă a craulului... **Rezultate:** 1. CR. BALABAN (Dinamo) 65,3, 2. E. Schuller (Șc. sp. 2) 66,2, 3. A. Șterner (Steaua) 67,6, 4. G. Gonos (CSU Cluj) 68,4.

NICOLETA ȘTEFANESCU — O FRUMOASĂ SURPRIZĂ

Marcînd o promițătoare revenire de formă, reprezentanta **Adrian VASILIU**

(Continuare în pag. a 2-a)

România (juniori) — S.K.R.A. Varșovia, la baschet

Astăzi se dispută, în sala A.S. Armata din Brașov întîlnirea internațională de baschet dintre echipa S.K.R.A. Varșovia (locul II în campionatul Poloniei) și selecționata de juniori, categoria I, a țării noastre.

H.T.V. Hamburg — Selecționata Tg. Mureș 21—13, la handbal

Jucînd la Tg. Mureș, echipa masculină de handbal H.T.V. Hamburg (R. F. a Germaniei) a dispus de selecționata locală cu scorul de 21—13 (9—3).

A. SZABO — coresp.

Ciclism: 4 recorduri de juniori

Pe velodromul Dinamo, în cadrul campionatelor de juniori ale Capitalei, au fost realizate 4 noi recorduri naționale: Steaua — 2:23,1 (urmărire pe echipe), Fl. Negeescu — 31,9 (500 m cu start de pe loc), 31,2 (500 m lansat) și 27,8 (400 m cu start de pe loc).

S. GREGORIAN

ANONIMII

Drumul ziaristului sportiv trece adesea prin nenumărate stadioane, săli și terenuri sportive simple. Multe dintre acestea din urmă, amenajate cu gust, sînt rodul unor activități voluntare. Cine anume sînt entuziaștii care fac să răsară, în diferite colțuri ale patriei, numeroase terenuri puse la dispoziția iubitorilor de sport?

Întrebarea stăruie puternic de fiecare dată cînd citim scrisorile primite de la corespondenții noștri. Deschizînd plicurile lor, căutăm răspunsul printre rîndurile în care se anunță că într-o localitate sau alta a apărut o nouă construcție sportivă. **„Timp de aproape doi ani** — ne relatează Gheorghe Grunzu din orașul Gheorghe Gheorghiu-Dej **— au muncit sportivii și activiștii obștești de la termocentrala Borzești la amenajarea arenei de popice, care oferă condiții optime pentru desfășurarea concursurilor de orice gen, inclusiv pentru stabilirea recordurilor. Spectatorii au la îndemînă trei tribune cu scaune rabatabile, sala este iluminată fluorescent, iar oțelul... cauciucat aplicat pe canalul pentru returnarea bilelor elimină total zgomotul".** Cine sînt inimoșii sportivi și activiști care și-au adus cel mai mult contribuția la realizarea acestei frumoase săli?

Nici din epistola elevului **Nicușor Galoș,** de la Liceul din Huedin, care ne-a adus la cunoștință că **„a fost inaugurată sala de sport a școlii, la amenajarea căreia au fost depuse nenumărate ore de muncă patriotică..."** nu aflăm numele celor ce au muncit în orele lor de răgaz la noua construcție sportivă. **Mircea Vlădoianu** și **Nicolae Pastramagiu** din Craiova ne informează că **„...în toate cartierele orașului se vor amenaja terenuri de volei și handbal. La lacul Victoria și barajul termocentralei Işalnița se fac măsurătorile unor baze sportive simple. În curs de construcție se află arena de popice a asociației Aroma, iar terenul viran de lîngă Școala generală nr. 22 va fi transformat în „dreptunghiuri" de volei și tenis de cîmp. Multe dintre lucrările menționate,** conchid corespondenții noștri, **vor fi efectuate de iubitori ai sportului în timpul lor liber".**

În scurtă vreme se vor da în folosință un mic complex sportiv la Voineasa, un teren de volei la Mănăileasa, o pistă de popice la Voinești și porticuri de gimnastică la toate punctele de lucru de pe șantierul hidrocentralei de pe Motru. Actualul stadion din Bacău va fi încadrat într-un mare complex sportiv, care va purta numele: Parcul „23 August", iar insula de agrement din mijlocul lacului de acumulare de la marginea orașului va fi dotată cu o serie de instalații sportive moderne. S-a făcut propunerea ca lucrările pentru realizarea acestor două importante obiective sportive să fie declarate șantiere ale tineretului, fapt ce a avut un larg ecou.

Ne oprim aici, pentru că exemplele date mai sus, în care tinerii și vîrstnicii, dornici de a se relaxa după o zi de muncă, își amenajează singuri terenurile de sport, sînt edificatoare.

Iată de ce atunci cînd intrăm pe poarta unui teren de sport să le adresăm, măcar în gînd, cuvinte de mulțumire celor care le-au conceput sau au ajutat la amenajarea lor. Le merită cu prisosință!

Tr. IOANIȚESCU

R. F. A GERMANIEI-ROMÂNIA 3-1 LA SCRIMĂ

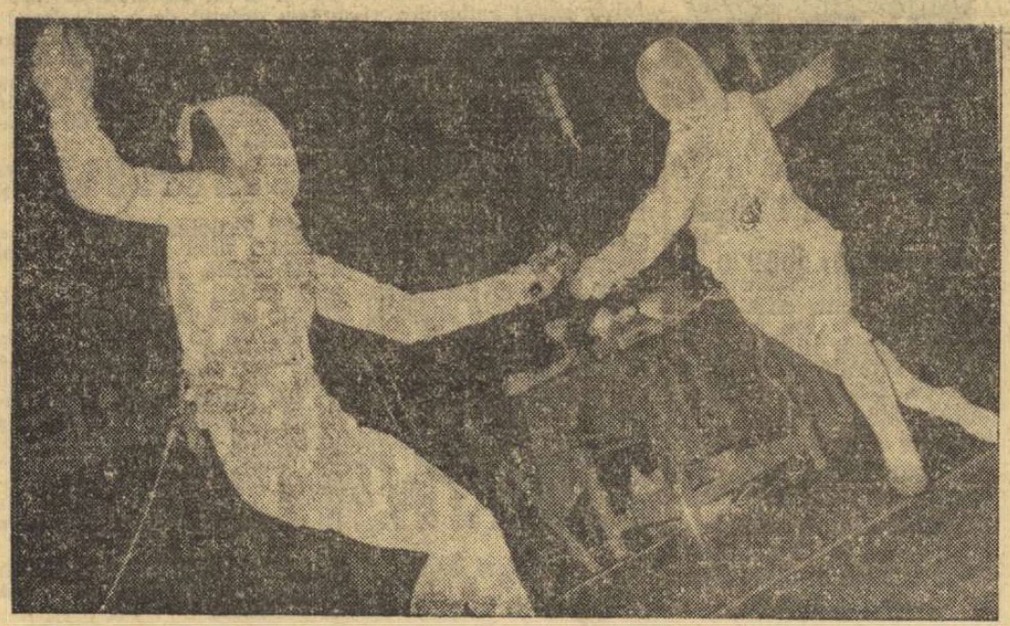

Mureșan *(în dreapta)* — Wehlmann, *unul dintre cele mai frumoase asalturi ale meciului de floretă România—R.F.G.* Foto: R. TEODOR

Campionii mondiali, realizatorii singurei victorii românești

Prima ediție a întîlnirii — la toate probele — dintre reprezentativele de scrimă ale României și R. F. a Germaniei a fost inaugurată miercuri dimineața la „Floreasca", o dată cu asalturile de spadă. Firește, nu se putea miza pe o victorie a trăgătorilor noștri, valoarea spadasinilor vest-germani fiind îndeobște cunoscută. Și, totuși, reprezentanții țării noastre au acționat curajos, îndeosebi în primele două manșe, încheiate la scoruri strînse (2—2, 3—5). Abia în manșele următoare spadasinii oaspeți au reușit să se distanțeze, beneficiind, evident, de o mai bună tehnică și de o experiență competițională mai bogată. Scor final: 11—5 pentru echipa R.F.G. Realizatori: Rompza, Jung cîte 4, Gnaier 3, respectiv Cristof 2, Marinescu, Moldanschi și Al. Istrate cîte 1 v.

În continuare, au evoluat sabrerii. Trăgătorii vest-germani au condus cu 2—0, în-

Tiberiu STAMA

(Continuare în pag. a 4-a)

Regata Weddau — Duisburg — important test preolimpic

Unul dintre ultimele teste tari înaintea întrecerilor olimpice de la **Xochimilco** îl va constitui Regata **Weddau — Duisburg** din 24—25 august. Pînă acum și-au anunțat participarea cei mai buni sportivi din 12 țări: **Spania, Italia, Belgia, Olanda, Suedia, Norvegia, Danemarca, Polonia, ROMANIA, Elveția, Marea Britanie** și, desigur, **R.F. a Germaniei.** După cum comentează agenția vest-germană SID, sportivii români se numără printre principalii favoriți.

CAMPIONATUL TINERILOR TENISMANI SE APROPIE DE FAZA DECISIVĂ

CLUJ, 14 (prin telefon). Naționalele de juniori la tenis au continuat pe cele șase terenuri ale stadionului din parcul orașului. O dată cu partidele de simplu au început și meciurile de dublu. **Rezultate, cat. 17—18 ani, simplu băieți, optimi:** Sotiriu — Demeter 6—1, 6—2, C. Hulpe — Sarău 6—4, 6—4, L. Mulfai — Nemeș 2—6, 6—0, 6—3, Costinescu — Ionescu 6—1, 10—8, **simplu fete, optimi:** V. Balaj — E. Cotuna 6—3, 6—3, Z. Tudose — M. Nosa 6—2, 9—7, D. Sîrbu — M. Oargă 6—2, 6—3, L. Cobzuc — E. Takacs 6—4, 4—6, 6—4, L. Tănăsescu — V. Dudaș 6—3, 6—3.

Categoria 15—16 ani, simplu băieți, optimi: P. Santei — R. Giurgiu 6—3, 6—4, Stoleru — G. Mulfai 8—6, 6—4, Cristescu — G. Giurgiu 8—6, 6—4, Bădin — Takacs 5—7, 6—1, 6—2, **simplu fete, optimi:** E. Cotuna — F. Mihai 6—2, 6—3, E. Takacs — M. Hazdiu 6—1, 6—0, A. Cepică — R. Precup 6—1, 6—4, F. Bucur — I. Bădin 6—2, 6—2.

Întrecerile continuă.

ECATERINA HORȘA ȘI C. POPOVICI AU CÎȘTIGAT COMPETIȚIA INTERNAȚIONALĂ DE TENIS

După o săptămînă de întreceri, competiția internațională de tenis „Cupa Institutului de Construcții" a luat sfîrșit. Iată ultimele rezultate tehnice: finalele: simplu bărbați: Popovici — Ovici 7—5, 6—3, simplu femei: Ecaterina Horșa — Eleonora Dumitrescu 6—1, 6—2, dublu bărbați: Boaghe, Santei — Popovici, Ovici 5—7, 8—6, 6—3; dublu femei, semifinale: Horșa, Boboc — Kun, Butoi 6—2, 6—3, Dumitrescu, Ciogolea — Streker, Busse 9—7, 8—6, finala: Dumitrescu, Ciogolea — Horșa, Boboc 6—2, 6—2, dublu mixt, semifinale: Ciogolea, Luttrop — Dumitrescu, Popovici 6—4, 9—7, finala: Agneta Kun, Boaghe — Mariana Ciogolea, Luttrop 6—2, 1—6, 6—1.

C. PUFU coresp.

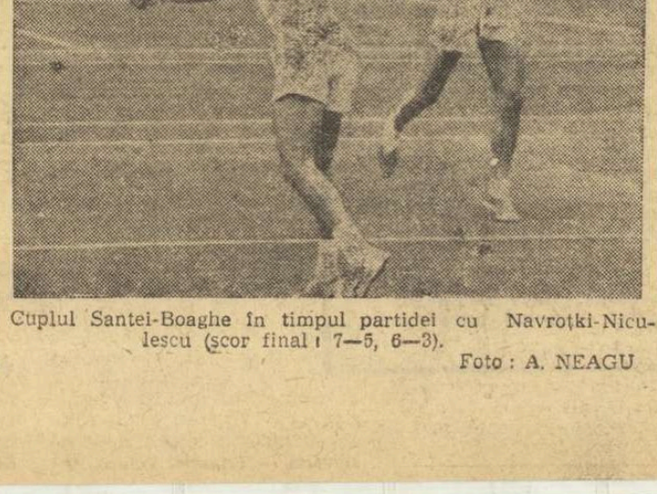

Cuplul Santei-Boaghe în timpul partidei cu Navrotki-Niculescu (scor final: 7—5, 6—3). Foto: A. NEAGU

CONCURS INTERNAȚIONAL DE CAIAC PE HERĂSTRĂU

Vineri și sîmbătă, în ambele zile de la ora 10, va avea loc, pe lacul Herăstrău, un concurs internațional de caiac organizat de Oficiul sport al UCECOM. La întreceri vor lua parte selecționatele Spartakus Ungaria, Start Polonia, Voința București, Arad și Tg. Mureș și reprezentanți ai cluburilor bucureștene Olimpia, Dinamo, Steaua, Școlarul, Școala sportivă nr. 2 și C. N. Universitar.

Canotoarele au plecat la „europenele" de la Berlin

Reprezentativa feminină de canotaj a țării noastre a plecat, ieri, la Berlin, (pe calea aerului), pentru a participa, între 16—18 august, la campionatele europene. Lotul român este compus din 18 schifiste, componente ale celor cinci echipaje care vor lua startul la tradiționalele probe ale competiției: 4+1 rame, schif simplu, 4+1 vîsle, 2 vîsle și 8+1. Au mai făcut deplasarea — Anton Bălan, secretarul general al federației de specialitate, Ion Bulugioiu, antrenorul lotului și medicul Octavian Popescu.

Reuniune internațională de popice în Capitală

Echipa masculină de popice a clubului Constructorul București susține o dublă întîlnire amicală cu formația Epitök Székesfehérvár, din Ungaria. Meciurile vor avea loc pe arena Constructorul, duminică (de la ora 8) și luni (de la ora 15).

Aspect de la antrenamentele băieților.

CLUJUL GĂZDUIEȘTE UN MARE CONCURS DE GIMNASTICĂ

CLUJ, 14 *(prin telefon).* În aceste zile, sediul F.R.G. s-a mutat... în orașul de pe Someș. Nici nu este de mirare că tehnicienii gimnasticii românești și-au stabilit pentru cîteva zile reședința aici: la sfîrșitul săptămînii Sala sporturilor din localitate va găzdui o competiție de amploare — poate cel mai mare concurs de gimnastică programat în țara noastră — a 4-a ediție a „Cupei speranțelor olimpice", la care și-au anunțat prezența sportivi din 10 țări.

Gimnastelor și gimnaștilor români, prezenți de cîteva săptămîni la locul de concurs li s-au alăturat în ultimele zile și celelalte echipe participante. Ultimele ore dinaintea întrecerii au fost folosite de toți sportivii pentru acomodarea cu sala, cu aparatele de concurs.

Loturile țării noastre se pregătesc asiduu sub conducerea prof. Maria Ionescu și a prof. Mircea Bădulescu. Pe acesta din urmă l-am rugat să ne spună cîteva cuvinte despre întrecerea care începe vineri: *„Concursul reunește gimnaști de valoare ridicată, echipele U.R.S.S. și R. D. Germane anunțîndu-se ca cele mai puternice. Aștept, de asemenea, cu interes evoluția reprezentativelor R.P.D. Coreene, despre care am auzit multe lucruri frumoase. În ceea ce privește echipa noastră de băieți, vom prezenta o garnitură total modificată față de cea care a evoluat la ediția trecută a competiției. În majoritatea lor, gimnaștii noștri au o vîrstă sub cea prevăzută de regulament (18 ani), fiind selecționați după numeroase antrenamente gen concurs. Sper într-o comportare bună a elevilor mei și cred că în final echipa română va ocupa un loc fruntaș. De asemenea, sperăm să fim prezenți și la individual compus în lupta pentru primele locuri, mai ales la sol și bară fixă".*

P. RADVANI — coresp.

Ecouri la articolele noastre

NE SCRIE UN VECHI ANTRENOR DE HANDBAL

Mă grăbesc să vă întind „o mînă de ajutor" pentru lămurirea necazurilor actuale ale handbalului românesc. Pentru că am fost martor de la început al evoluției handbalului nostru și pentru că meseria m-a învățat să caut totdeauna cauza și să nu mă mărginesc la sesizarea efectului, vă voi spune părerea mea.

Handbalul s-a ridicat la noi datorită unor oameni entuziaști, care au știut să împletească cunoștințele lor de meserie, pe un puternic fond de disciplină.

De atunci, „beția puterii" a făcut să dispară și entuziasmul și disciplina, crezîndu-se că lucrurile vor merge de la sine, fără motoare, ca în mișcarea orbitală din cosmos.

Entuziasmul muncii a fost devalorizat de aceia care prin dibăcie — nu găsesc termenul cel mai potrivit — au știut să fure și mulțumirea și oamenii de la alții, cu care apoi s-au afișat și s-au impus ca mari antrenori. Făuritorii au fost înlocuiți de impostori. Din cauza asta, astăzi, nu se mai pregătesc elemente ca în trecut. N-are cine, și mai ales, nu are de ce. Disciplina în care s-a început, s-a diluat cu timpul de către oameni care voiau prin asta să-și atragă simpatia, bunăvoința sau să-și apere interesele. Pe alocuri ea a fost înlocuită cu o disciplină falsă, de paradă, care impresiona în afară, dar nu convingea înăuntru. Așa că munca serioasă, migăloasă, perseverentă care a ridicat primele generații în handbal a scăzut și ne-a apropiat de mentalitatea și rezultatele altor discipline.

Nu știu dacă vă conving, dar acestea sînt adevăratele cauze. Trăind în mijlocul problemei simt mai bine diferența de muncă, de calitate. Toți muncesc. Dar cum? Și cît? Toți sîntem de acord cu disciplina. Dar cum o realizăm? Și cum o menținem?

Ca să ilustrez cele spuse, am să amintesc cîte ceva din activitatea mea, pentru că m-ați citat printre aceia care **„au renunțat cu ușurință".**

Vă aduceți aminte că atunci, la început, mă luptam cu alți doi antrenori: V. Cojocaru și A. Kamenitzki pentru primele locuri, fiecare venind pe teren cu „materialul nostru". De atunci mi-au fost luate *Ana Starck, M. Constantinescu, G. Reipp, Floroianu, Franz, Neagoe, Oțelea* etc. cu care au ajuns „mari" alți colegi, cîștigînd campionate, Cupa campionilor, iar eu mă luptam cu retrogradarea pentru că „nu aveam echipă". Credeți că un om poate lupta la infinit cu situația asta? Zilele trecute a venit la Brașov un antrenor din Timișoara cu o „curte" mare și mașină mică să o „ceară" pe Neghină. A fost elegant din partea lui, că măcar a „cerut-o".

Tot dv. ați fost martor în 1956 cînd, după ce am cîștigat campionatul, era să fiu schimbat pentru că eram prea dur cu jucătoarele. Numai intervenția energică a președintelui organizației sportive regionale de pe atunci, a făcut să rămîn mai departe la echipă.

Acum iarăși făcusem o echipă de mari perspective la Rulmentul și iarăși conducătorii n-au fost mulțumiți. Dar de data asta nu a mai fost nimeni să-i pună la punct pe acești „echipo-fagi" care acum vor să predea echipa altui colectiv, dîndu-și seama că se va distruge. Nimeni, cu toate că pe mine mă cunosc de douăzeci de ani, nu i-a dat pe ușă afară, lăsîndu-mă să lucrez.

Dîndu-vă exemple din munca mea știu că și alți colegi care au voit să facă ceva în handbalul nostru au pățit la fel. Și unul cîte unul au renunțat dar nu „cu ușurință". Poate că noi regretăm cel mai mult situația actuală, pentru că e trist ca în prag de pensionare să vezi că se distruge casa pe care ai făcut-o în amar de ani.

Cine e de vină? V-am spus mai sus: „beția puterii". Ce se mai poate face? Nu știu cîte mîini se vor întinde să fie oprit... pendulul. Eu am întins-o pe a mea, cu multă prietenie.

prof. D. POPESCU - COLIBAȘI
antrenor de handbal

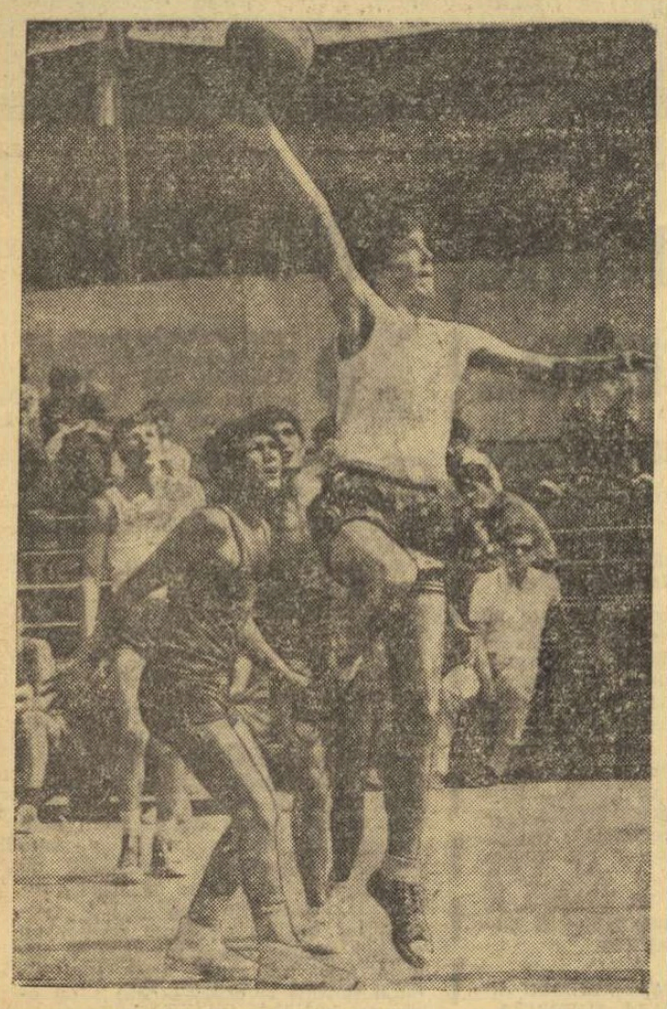

Deseori juniorii realizează spectacole care rivalizează cu cele oferite de meciurile seniorilor. Imaginea de mai sus este o mostră convingătoare.

Foto: V. BAGEAC

CONTROLUL ANTIDOPING, MĂSURĂ MENITĂ SĂ APERE SĂNĂTATEA SPORTIVILOR

În ziarul nostru au apărut cîteva materiale prin care s-a sesizat opinia publică și organele competente faptul că o serie de sportivi folosesc substanțe doping, subliniindu-se pericolul pe care-l reprezintă această practică pentru sănătatea lor fizică și morală. În legătură cu aceste articole am primit la redacție un material elaborat de Comisia de control antidoping, pe care-l publicăm integral.

Utilizarea diferitelor substanțe farmacodinamice în scopul creșterii performanței sportive a luat o amploare din ce în ce mai mare pe plan internațional. Administrarea unora din aceste substanțe a adus prejudicii sănătății sportivilor și uneori chiar accidente mortale.

Este edificator cît de importantă este această problemă prin faptul că ea a fost analizată în cadrul Consiliului Economic și Social al O.N.U., adoptîndu-se rezoluții corespunzătoare.

Pentru a lămuri sportivii asupra pericolului acestei practici au fost publicate articole în presă pe această temă, au fost ținute conferințe în fața sportivilor și antrenorilor.

Înțelegînd importanța acestei probleme și în mod special pentru a înlătura pericolul acestei practici asupra sănătății sportivilor, ziarul „Sportul" a dezbătut pe larg și în numeroase articole dopingul, aducînd prin aceasta un real aport în educarea sportivilor noștri în spiritul unei pregătiri științifice, cu respectarea legilor sportivității.

Recentul articol „Ca și Moiceanu să priceapă...", apărut în numărul 266 al ziarului, se înscrie în seria materialelor care dezbat această problemă, făcîndu-se propuneri în vederea înlăturării acestei practici necinstite și, totodată, periculoase din uzanța unora dintre sportivii noștri.

La materialul publicat facem unele completări, menite să ducă la precizarea problemelor dezbătute, la o mai bună cunoaștere a acțiunilor întreprinse în acest domeniu.

Cunoscîndu-se faptul că unii dintre componenții lotului de ciclism utilizează anumite substanțe în scopul creșterii artificiale a randamentului, a fost organizată în luna martie 1967 o discuție în problema dopingului, în prezența sportivilor, antrenorilor, medicului de lot și a secretarului federal, unde s-au precizat care sînt aceste substanțe considerate doping și ce efecte negative au asupra organismului.

La sfîrșitul conferinței, au fost avertizați toți sportivii, printre care și Gabriel Moiceanu, să nu folosească aceste substanțe, anunțîndu-se, totodată, că cei ce nu vor respecta această dispoziție vor fi sancționați.

Cu ocazia unei curse cicliste interne, în ziua de 2 iulie 1967, sportivul Ștefan Suciu a fost depistat că a utilizat anfetamine; ulterior, comițînd și alte abateri el a fost exclus din viața sportivă.

Față de această situație s-a organizat din nou o prelucrare a acestei probleme și în mod special a cazului respectiv, arătîndu-se răspunderea care revine acelora care utilizează asemenea substanțe. La sfîrșitul ședinței, toți componenții lotului, printre care și Gabriel Moiceanu, s-au angajat sub semnătură să nu utilizeze dopingul.

Față de această situație se pune întrebarea ce motivare mai poate aduce Moiceanu?

Mergînd și mai departe, după întoarcerea cicliștilor din „Turul Marocului" conducerea federației a atras atenția componenților lotului pentru „Cursa Păcii" să nu utilizeze substanțe dopante. Înainte de plecarea lotului, în ședința ținută la nivelul conducerii C.N.E.F.S., s-a atras din nou atenția tuturor componenților asupra acestei probleme.

Se pune întrebarea: cum a putut Moiceanu să dea dovadă de atîta indisciplină, să ignoreze o dispoziție dată de conducerea federației și a C.N.E.F.S., pentru care s-a angajat și în scris să o respecte? Mai pot fi oare scuze?

În legătură cu controlul antidoping la sportivi facem următoarele precizări:

Încă din luna mai 1967 a avut loc o întîlnire de lucru a conducerii Ministerului Sănătății și Consiliului Național pentru Educație Fizică și Sport, în vederea instituirii controlului privind administrarea diferitelor substanțe farmacodinamice de către sportivi.

S-a numit o comisie de specialiști care să analizeze această problemă și să pună la punct o metodologie privind controlul substanțelor dopante în laborator.

De altfel, primul control s-a efectuat cu ocazia Campionatelor mondiale de lupte din vara anului trecut, care au avut loc în București în anul 1967.

În constituirea comisiei antidoping s-a ținut seama ca să intre o serie de specialiști care prin pregătirea și specificul lor de muncă pot sprijini această acțiune.

Astfel, cei 9 membri ai comisiei reprezintă Centrul de medicină sportivă, Institutul pentru controlul de stat al medicamentului și cercetări farmaceutice, Institutul medico-legal, Institutul Medico-Farmaceutic (catedra de biochimie și de farmacologie) și Institutul de Cultură Fizică (catedra de fiziologie).

În ceea ce privește efectuarea analizelor de laborator, se poate aprecia cu cea mai mare certitudine că rezultatele oglindesc situația reală în privința substanțelor cercetate.

Trebuie să menționăm faptul că unele analize pot fi îngreuiate de cantitatea mică de substanță ingerată sau de cantitatea redusă de produs recoltat pentru analiză. Cazurile celor doi cicliști, Tudor Vasile și Selejan Vasile, se încadrează în această categorie.

Pentru a clarifica lucrurile, comisia a atras atenția acestor sportivi că vor fi controlați la competițiile următoare în mod special, indiferent de locul ocupat în concurs sau de tragere la sorți, lucru care s-a și făcut de altfel

În privința aparatelor, menționăm că aparatul pe care C.N.E.F.S. trebuia să-l importe este un cromatograf, care a sosit.

Privind atitudinea ciclistului Gabriel Moiceanu și mai ales faptul că nu a înțeles mai nimic din măsurile care s-au luat în această privință, din păcate, este regretabil că același lucru se poate afirma și despre alți cicliști.

În acest sens, cu toate controalele care s-au efectuat în special la ciclism — trei în acest sezon — și la alte loturi, răsunetul pe care trebuia să-l aibă sancțiunea dată lui Gh. Ciumeți, deși prelucrată, arătată întregii opinii publice prin articolele ziarului, nu s-a făcut simțit în măsura cuvenită.

Edificatoare în acest sens este comportarea echipei de ciclism — contratimp — care la concursul pe care l-a avut recent, neanunțîndu-se controlul antidoping, și considerăm că bine s-a procedat, își și pregătise în bidoane „alimentația miraculoasă".

La apariția echipei de control și-au vărsat în grabă conținutul bidoanelor, frustrîndu-se ei înșiși de o alimentație rațională pe parcurs, pe care în mod etic trebuiau să și-o pregătească, renunțînd la drogurile distrugătoare propriei lor sănătăți.

Considerăm că în acest sens munca educativă din partea federațiilor și clubu-rilor trebuie să fie mai eficientă, cu aportul intim al antrenorului, care se află zi de zi alături de sportivi, înțelegînd că însăși longevitatea activității sportive este legată de această problemă.

Și pentru asta trebuie făcut totul pentru a pune la adăpost sănătatea și chiar viața sportivilor de aceste „tentații" periculoase.

COMISIA DE CONTROL ANTIDOPING

NOTA REDACȚIEI

Mulțumind pentru bunele aprecieri față de acțiunile repetate ale ziarului nostru menite să blocheze drumul nociv al dopingului în sportul autohton, redacția își exprimă satisfacția pentru promptitudinea răspunsului, ca și pentru unele explicații date opiniei publice, prin intermediul ziarului „Sportul".

În același timp, însă, nu putem să nu observăm că membrii comisiei antidoping și-au luat dreptul de a se referi la mai multe întîmplări și aspecte ale problemei decît cele care îi incumbă dată fiind competența sa (cum sînt, de pildă, acțiunile educative), ca și la unele aspecte anterioare însăși constituirii sale (în scrisoare se arată că discuțiile privind alcătuirea comisiei s-au purtat în luna mai 1967, iar organizarea sa s-a realizat în luna iunie 1968).

În privința argumentelor invocate, redacția face rezerva cuvenită față de orice element pe care n-a avut timpul și posibilitatea de a-l verifica.

Cît despre instituțiile care sînt reprezentate în comisie, nu avem nimic de obiectat, acestea fiind tocmai cele mai potrivite. Rezerva ziarului poartă asupra persoanelor.

O oarecare nedumerire ne-a produs și faptul că scrisoarea pe care o publicăm aparține unui for medical în primul rînd și doar în subsidiar sportiv, în timp ce redacția aștepta răspunsuri din partea federației de ciclism sau a oricărei alte federații interesate sau vizate de materialul „Ca și Moiceanu să priceapă...", din partea unor sportivi, antrenori și medici la care se făceau referințe, ca și din partea C.N.E.F.S., deoarece chestiunile privind reglementarea și generalizarea prevenirii folosirii dopingului și sancționarea celor vinovați de a nu fi respectat legile sportive, cît și probabila implicare a unor antrenori și medici în cazurile de dopaj depistate țin de forul de conducere al mișcării noastre sportive.

Cu cît aceste fapte vor fi aduse la lumina zilei, cu atît mai greu îi va fi otrăvii materiale și spirituale reprezentată de doping să infesteze sportul românesc.

„Naționalele" de natație

(Urmare din pag. 1)

clubului Rapid a făcut o cursă echilibrată (200 m mixt), încheiată cu un nou record al țării. În urma ei, **Anca Groza** și **Lucia Radu** au terminat proba cu timpi remarcabili pentru vîrsta lor. **Rezultate:** 1. N. ȘTEFANESCU (Rapid) 2:40,3 — record, 2. A. Groza (Dinamo) 2:46,9, 3. L. Radu (Dinamo) 2:47,8 (r. p.), 4. M. Harvat (Șc. sp. Reșița) 2:48,7.

A CĂZUT RECORDUL ZOEI REZNICENCO!...

Întrecerea brasistelor ne-a adus cea mai mare satisfacție: ștergerea din tabelul republican a unuia dintre cele mai vechi (6 ani) recorduri. Autoarea performanței (1:21,1) este dinamovista **Cristina Stănescu**, care a pornit ca din pușcă, a menținut un stroc ridicat pe ambele lungimi, cîștigînd cu o diferență apreciabilă proba de 100 m bras. Ca o surpriză poate fi consemnată absența Gicăi **Manafu** de pe podiumul de premiere. **Rezultate:** 1. CR. STĂNESCU (Dinamo) 1:21,1 — record, 2. E. Silianu (Steaua) 1:23,6, 3. C. Vîjeu (Vilt.) 1:23,8 (r. p.), 4. G. Manafu (Șc. sp. Galați) 1:24,3.

ȘOPTEREANU A AVUT UN FINIȘ MAI SLAB

În momentul cînd crainicul concursului anunța timpul (32,5) la 50 m al fostului recordman am crezut că vom fi martorii unei performanțe neobișnuite. Dar **Șoptereanu** nu a putut păstra ritmul decît 75 de metri, „căzînd" pe ultima parte a cursei și fiind la un pas de a ceda tînărului său adversar, **P. Teodorescu. Rezultate:** 1. A. ȘOPTEREANU (Steaua) 1:10,6, 2. P. Teodorescu (Steaua) 1:11,5 (r. p.), 3. G. Săruleanu (Steaua) 1:13,9 (r. p.).

VLADIMIR MORARU FĂRĂ ADVERSARI

Campionul și recordmanul țării la 200 m mixt nu a întîmpinat o rezistență decît pe primele două lungimi. Apoi, el s-a detașat sigur, cîștigînd fără emoții. **Rezultate:** 1. V. MORARU (Steaua) 2:21,6, 2. Vl. Belea (Șc. sp. 2) 2:24,8 — rec. de juniori, 3. A. Deak (Poli Timișoara) 2:34,1.

Alte rezultate: 4 x 200 m liber (f): 1. DINAMO 10:17,2 — record (în primul schimb, A. Groza 2:32,3 — rec. fete), 2. Șc. sp. 2 10:27,8; 4 x 200 m liber (m): 1. STEAUA 8:43,0 — record (M. Slavic, în primul schimb, 2:04,4 — record), 2. Steaua II 8:55,3 — rec. juniori.

În programul de astăzi (finale, de la ora 18): 400 m liber (m), 400 m liber (f), 100 m delfin (f. și m.), 100 m spate (m), 100 m spate (f), 4 x 100 m liber (m) și 4 x 100 m liber (f).

Juniorii își dispută zonele

F.R. Baschet a stabilit ca zonele campionatelor naționale de juniori mici (născuți în 1952 și mai tineri) și juniori mari (născuți în 1950 și mai tineri) să se desfășoare în următoarea alcătuire: JUNIORI MICI (22—25 august), MASCULIN: TG. MUREȘ: Șc. sp. Satu Mare, Șc. sp. Oradea, Șc. sp. Cluj, Liceul „Bolyai" Tg. Mureș; **Hunedoara:** Șc. generală nr. 3 Hunedoara, Șc. sp. Timișoara, Lic. nr. 2 Tr. Severin, Șc. sp. Mediaș; **Giurgiu:** Lic. Caracal, Șc. sp. Pitești, Șc. sp., nr. 3 (II) București, Cetatea Giurgiu; **Constanța:** Șc. sp. Piatra Neamț, Șc. sp. Botoșani, A.S.A. Bacău, Farul Constanța; **Sf. Gheorghe:** Lic. nr. 2 Sf. Gheorghe, Lic. „Unirea" Focșani, Lic. nr. 2 Cîmpina; FEMININ: **Satu Mare:** Lic. nr. 4 Oradea, Șc. sp. Cluj, Mureșul Tg. Mureș, Șc. sp. Satu Mare; **Deva:** Șc. sp. Deva, Șc. sp. Timișoara, Șc. sp. Tr. Severin, Șc. sp. Sibiu; **Giurgiu:** Lic. economic Rm. Vîlcea, Lic. Tr. Măgurele, Lic. nr. 35 (II) București, Șc. sp. Giurgiu; **Dorohoi:** Șc. sp. Suceava, Viitorul II Dorohoi, Șc. sp. Bacău, Șc. sp. Constanța; **Focșani:** Șc. sp. Brașov, Șc. sp. Ploiești, Liceul „Al. I. Cuza" Focșani; JUNIORI MARI (29 august — 1 septembrie), MASCULIN: **Oradea:** Șc. sp. Satu Mare, Șc. sp. Oradea, Șc. sp. Cluj, Liceul Brad; **Timișoara:** Șc. sp. Tg. Mureș, Șc. sp. Timișoara, Lic. nr. 2 Tr. Severin, Șc. sp. Sibiu; **Rm. Vîlcea:** Șc. sp. Rm. Vîlcea, Șc. sp. Pitești, Dinamo București, Lic. „N. Bălcescu" Craiova; **Piatra Neamț:** Șc. sp. Piatra Neamț, C.S.O. Iași, Șc. sp. Bacău, Șc. sp. Constanța; **Brașov:** Șc. sp. Brașov, Lic. „Unirea" Focșani, Șc. sp. Ploiești, Lic. „N. Bălcescu" Brăila; FEMININ: **Salonta:** Șc. sp. Satu Mare, Spartac Salonta, Șc. sp. Cluj, Liceul „Bolyai" Tg. Mureș; **Arad:** Șc. sp. Arad, Șc. sp. Timișoara, Cimentul Tg. Jiu, Șc. sp. Sibiu; **Craiova:** Șc. sp. Rm. Vîlcea, Liceul nr. 2 Pitești, Școlarul București, Șc. sp. Craiova; **Suceava:** Șc. sp. Suceava, Viitorul Dorohoi, Șc. sp. Bacău, Șc. sp. Constanța; **Ploiești:** Șc. sp. Brașov, Liceul „Al. I. Cuza" Focșani, Șc. sp. Ploiești.

Se va juca sistem turneu, numai tur, iar echipele clasate pe primul loc se vor califica pentru turneele finale care vor avea loc între 4—8 septembrie (juniori mici) și 10—15 septembrie (juniori mari).

ȘEDINȚA BIROULUI F.R.A.

În ultima sa ședință, biroul Federației de atletism a analizat desfășurarea recentelor campionate republicane de seniori și evoluția componenților loturilor olimpic și național la întrecerile de la Poiana Brașov. La propunerea colegiului central de antrenori a fost alcătuită echipa feminină care va participa la Jocurile Balcanice și cea masculină pentru J.B. și întîlnirea cu formațiile Italiei și Suediei, din Italia. Apreciindu-se că Mihaelei Peneș îi este necesar un stagiu special de pregătire pe o pistă asemănătoare celei de la Ciudad de Mexico, s-a stabilit ca recordmana probei de aruncarea suliței să nu fie inclusă în echipa pentru Balcaniadă.

Au fost discutate și omologate cîteva dintre ultimele recorduri naționale de seniori și juniori: Lia Manoliu 58,14 m la disc, Leonida Caraiosifoglu 1.31:22,0 la 20 km marș, Mariana Goth 11,8 s pe 100 m și 24,4 s pe 200 m, Ion Dima 3:53,4 pe 1500 m și echipa Darvaș, Păsulă, Iordache, Szabo 41,7 s la 4X100 m. Ascultîndu-se informarea asupra condițiilor meteorologce în care s-a desfășurat cursa de 110 mg la „naționale", performanța de 14,0 s nu a fost omologată ca record, dar biroul F.R.A. atrage atenția ca pe viitor să se ia măsuri de către organizatorii de concursuri și să se manifeste toată grija pentru a se elimina orice dubii privind înregistrarea vitezei vîntului.

Față de gravele abateri săvîrșite de atletul Bucur Iliescu, în prezent arestat pentru furt, biroul F.R.A. a decis scoaterea acestuia din activitatea atletică.

Concurs special Pronoexpres — 21 august 1968

La 21 august se desfășoară al treilea concurs special Pronoexpres al anului, concurs la care se aplică aceeași formulă ca la cel din 22 mai 1968, ocazie cu care au fost distribuite peste 29 000 de cîștiguri.

La acest concurs special se efectuează 7 extrageri însumînd în total 53 de numere.

Se atribuie autoturisme: „Fiat 1800", „Renault 10 Major" în număr NELIMITAT și alte 20 autoturisme prin tragere la sorți.

La capitolul premiilor speciale vom mai semnala și cele 50 (25x2) excursii cu petrecerea Revelionului la Praga.

La concursul special Pronoexpres din 21 august, se poate participa pe următoarele serii de bilete:

CU 3 LEI VARIANTA: Seriile: A — 1 variantă — 3 lei; B — 3 variante — 9 lei; G — 7 variante — 21 lei; H — 28 variante — 84 lei.

CU 5 LEI VARIANTA. Seriile: L — 1 variantă — 6 lei; M — 3 variante — 18 lei; N — 5 variante — 30 lei; P — 4 variante — 12 lei 50%; R — 8 variante — 24 lei 50%; S — 7 variante — 21 lei 50%; T — 28 variante — 84 lei 50%.

CU 15 LEI VARIANTA. Seria C — 1 variantă — 15 lei.

PRONOEXPRES

Numerele extrase la concursul nr. 33 din 14 august 1968

EXTRAGEREA I:
34 7 30 46 10 1 — 20 21
Fond de premii: 425.062 lei
EXTRAGEREA a II-a:

17 40 31 8 29 27 — 22 25
Fond de premii: 322.055 lei plus 28.316 lei report categoria I.

LOTO

Premiile tragerii din 9 august 1968

Categoria I: 1 variantă sfert a 79 946 lei; categoria a II-a: 3x28 216 lei și 5x7 054 lei; categoria a III-a: 94x1 321 lei și 108x330 lei; categoria a IV-a: 315x458 lei și 482x114 lei; categoria a V-a: 678x267 lei și 880x66 lei.

Premiul de categoria I sfert a fost obținut de Teodorescu Constantin din București.

Întreprinderea Poligrafică „Informația"

str. Brezoianu nr. 23—25 București, recrutează tineri băieți, absolvenți ai școlii generale de 8 ani în vîrstă de pînă la 16 ani împliniți între 1 ianuarie — 31 decembrie 1968, pentru școala profesională „Dimitrie Marinescu", cu durata de școlarizare de 2—3 ani, în următoarele meserii:

1. TIPOGRAF CULEGATOR LA MAȘINA DE CULES RÎNDURI (linotip);
2. TIPOGRAF CULEGATOR MANUAL (zețar);
3. TIPOGRAF TURNATOR LA MAȘINA DE TURNAT TEXT (monotyp);
4. TIPOGRAF TIPARITOR TIPAR ÎNALT;
5. LEGĂTORI MECANICI;

Primirea în școală se face pe bază de examen de admitere care se va ține între 1—10 septembrie 1968. Examenul constă din:
— probe scrise și orale la limba română și matematică, prevăzute în programele școlare ale claselor V—VIII.
La înscriere, candidații vor prezenta următoarele acte:
— certificat de naștere (în original și copie);
— certificat de absolvire în original;
— adeverință de sănătate, eliberată de policlinica la care sînt în evidență, sau fișa copilului de la 0—15 ani;
— buletinul de analiza sîngelui efectuat cu maximum 3 săptămîni înainte de concurs;
— radioscopia pulmonară efectuată cu 3 luni înainte de concurs;
Primim candidați băieți cu domiciliul stabil în București și comunele subordonate Municipiului București.
Relații se pot lua de la Biroul Personal între orele 7—15, telefon 15.56.20.

Vi le oferă I.L.F. București prin unitățile sale

fotbal

SE APROPIE BALCANIADA DE TINERET
CE FAC FOTBALIȘTII NOȘTRI ?

O nouă competiție fotbalistică internațională la care vor lua parte reprezentanții țării noastre bate la ușă. E vorba de prima ediție a „Cupei Balcanice" pentru echipele de tineret (jucători sub 23 de ani) care va avea loc în Grecia între 4 și 8 septembrie. La start, după cum se știe, se vor alinia naționalele de tineret ale Bulgariei, Iugoslaviei, Turciei, Greciei și României. Competiția nu este de loc ușoară, mai ales că ea constituie un bun prilej de afirmare pentru mulți jucători care aspiră la un loc în echipele lor reprezentative. Cum se pregătesc fotbaliștii noștri în vederea acestui important turneu ? Iată întrebarea la care am vrut să aflăm un răspuns cît mai complet. Pentru aceasta ne-am adresat antrenorului V. Mărdărăscu, care împreună cu D. Schileru, se ocupă de pregătirea viitorilor participanți la „Cupa Balcanică".

Antrenorul V. Mărdărascu și-a „convocat" elevii pentru o lecție teoretică din cadrul pregătirilor pentru Balcaniadă.

Foto : I. MIHĂICA

— Luni s-au prezentat la Snagov — unde ne vom desfășura antrenamentele — toți cei 30 de jucători pe care îi avem în vedere, ne-a spus interlocutorul nostru. Timp de trei zile (12—14 august) am lucrat individual și pe compartimente, de două ori pe zi. Joi vom avea un meci amical cu Petrolul-tineret. A doua etapă din programul de pregătire preconizat (19—21 august) va fi dedicată problemelor de tehnică și tactică, de omogenizare și se va încheia cu o nouă întîlnire amicală. Etapa a treia (26—28 august) constă din antrenamente și din jocul internațional amical, cu echipa de tineret a Uniunii Sovietice (28 august, la Ploiești).

— Cînd veți definitiva lotul care va pleca în Grecia ?

— Acesta se va contura înaintea meciului amintit și-l vom definitiva după acest test.

— Totuși, e interesant de știut pe cine contați în principal.

— Notați pe următorii : Constantinescu, Ianul, Stoicescu, Duțan, Antonescu, Nagy, Pantea, Jercan, N. Ionescu, Sălceanu, Panici, Seceleanu, la care se adaugă cîteva elemente talentate, de perspectivă din echipele de tineret.

— După cum s-a precizat, campionatul nu se va întrerupe în perioada Balcaniadei. Cum ați rezolvat selecția fără a crea dificultăți echipelor de club ?

— Acestea au fost consultate și și-au dat avizul favorabil pentru folosirea jucătorilor respectivi. Am găsit multă înțelegere, mai ales că nu putem conta pe aportul lui Coman, Dobrin, Grozea, Oblemenco, Dembrovschi (jucători sub 23 de ani, care ar avea dreptul de participare la Balcaniadă), selecționați în lotul primei noastre reprezentative. Facem tot posibilul pentru a ne prezenta cît mai bine la această competiție de prestigiu. Să nu uităm că în Grecia vor evolua naționalele de tineret ale Bulgariei, Iugoslaviei, Turciei și Greciei, primele două deosebit de valoroase, dacă ținem seama de nivelul fotbalului practicat în țările respective.

La Snagov, timpul e instabil. Aceasta nu ne împiedică, însă, să ne desfășurăm normal pregătirile, la care jucătorii participă cu mare interes.

Interviu realizat de
Constantin ALEXE

„FOTBALUL MODERN CERE MULTĂ MUNCĂ"

— DE VORBĂ CU ȘTEFAN DOBAY —

Cine dintre iubitorii sportului cu balonul rotund nu a auzit de Dobay și de celebra aripă Schwartz-Dobay? Nimeni nu poate uita cursele pe care le făcea „Calul" — cum era supranumit Dobay — și șuturile lui năpraznice, care de multe ori rupeau plasa.

A fost de 41 de ori internațional A, cifră atinsă de puțini jucători de fotbal din țara noastră.

Cariera lui a urmat linia obișnuită jucător—antrenor. A pregătit într-o vreme echipa C.C.A., dar, apoi s-a vorbit rar despre el. De aceea, prima întrebare pe care i-am adresat-o a fost :

— Cum se explică linia sinuoasă a carierei dumneavoastră ?

— Intre 1960—1967, în urma unei boli profesionale (artroză coxo-femurală la amîndouă șoldurile), am crezut că sînt definitiv pierdut pentru sport. Devenisem chiar invalid, cu pensie de invaliditate. Nu-mi pierdusem însă speranța și, în urma unui tratament medical intens, mi-am redobîndit sănătatea, iar treptat am revenit și la activitatea sportivă.

Am primit un angajament pentru doi ani la o echipă tînără, MINERUL BĂLAN : prin muncă și seriozitate din partea tuturor, jucători și antrenor — sper că nu mai este nevoie de dezvoltarea ideii — echipa a progresat repede și, ocupînd locul doi în fostul campionat regional, a promovat în divizia C.

— Ce părere aveți despre problemele actuale ale fotbalului românesc ?

— Se discută mult despre fotbalul nostru și cred că bine se face. Numai că nu trebuie să ne rezumăm la discuții, la vorbe mari, ci să trecem la treabă ; să pornim de la început cu o temelie solidă, să lucrăm mult, iar roadele nu vor întîrzia. Fotbalul modern cere multă muncă.

— Considerați că un sistem tactic defensiv ar corespunde caracteristicilor jucătorilor noștri ?

— Nu apreciez sistemul total defensiv, care, după părerea mea, nu corespunde temperamentului tineretului nostru, viguros, avîntat, capabil să exprime alte principii tactice. Un sistem strict defensiv, „beton" sau cu „il libero", e ca un corset, care face din jucători niște roboți fără personalitate și fără fantezie creatoare. Sînt pentru un fotbal ofensiv, bineînțeles fără neglijarea apărării.

— Se afirmă mereu că în prezent nu avem jucători cu personalitate. Este adevărat. Lipsesc fotbaliști de talia lui Grațian Sepi, Silviu Ploeșteanu, frații Vîlcov, Iuliu Bodola, Ronay, Silviu Bindea, iar din generația mai recentă Bazil Marian, Farkas, Titus Ozon și incomparabilul Iosif Petschowski. Care este părerea dv. ?

— Există și în prezent jucători cu personalitate : Constantin, Dobrin, Pîrcălab, Dumitriu II etc., dar ei se comportă inconstant. Uneori sînt strălucitori, alteori șterși. Te întrebi : e oare același jucător sau umbra lui ? Cum să explici comportarea lui Adam de la „U" Cluj ? Intr-un meci marchează 3—4 goluri, iar alteori în 10 meciuri nu marchează nici un gol.

— Cum apreciați viața cluburilor ?

— O cale de progres o constituie existența de cluburi puternice, cu bază materială solidă, cu fonduri, cu membri susținători etc. Asemenea cluburi, cum există multe în fotbalul european, trebuie să dispună fiecare de 5—6 echipe bune și anume : echipa I, rezerve (de valoare apropiată titularilor), 2 echipe de tineret-juniori, 2—3 echipe de pitici.

Noi dispunem în țară de cîteva cluburi și asociații puternice, cum sînt Steaua, Dinamo București, Rapid, Progresul București, F. C. Argeș, U.T.A. care pot realiza lucruri foarte frumoase.

— Ce măsuri preconizați pentru progresul fotbalului nostru ?

— Nu se pot da aici, ca și în alte domenii, rețete infailibile. Sugerez cît mai multe întîlniri internaționale, intertări sau intercluburi, în timpul sezonului, iar iarna turnee în țările cu climă caldă sau mai favorabilă decît a noastră, fiindcă văd că pretutindeni se merge spre o vacanță cît mai redusă.

Cred că săracei de program internațional din anii apropiați și lipsei de meciuri grele în picioare, li se datorește faptul că jucătorii noștri sînt timizi în meciurile internaționale, le este frică să atace, dacă încep bine și marcă un gol se retrag în apărare ca să mențină avantajul și de multe ori greșesc. Cred că echipa națională trebuie să aibă în program cel puțin 5—6 jocuri pe an, iar echipele de club și mai multe, îndeosebi cu adversari valoroși.

— In ceea ce privește stilul de joc, care credeți că ar fi cel mai potrivit ?

— Copierea unui stil de joc nu dă totdeauna cele mai bune rezultate, deoarece există particularități de joc, de temperament și mari jucători care creează stilul. Un Pele, Eusebio, Bobby Charlton sînt talente înnăscute, dar ei au ajuns vedete fiindcă la talent au adăugat multă muncă și antrenament zilnic. Cred că pentru fotbalul nostru se potrivește cel mai bine stilul de joc italian sau spaniol — afinități latine — însă putem învăța și de la vecinii noștri din Iugoslavia, Bulgaria, Polonia, ale căror echipe rezistă mult mai mult decît noi în competițiile internaționale și obțin rezultate mai bune.

In altă ordine de idei, nu se poate spune că în țara noastră tinerii nu sînt atrași de fotbal și că nu există tradiție în acest sens. Numesc echipele U.T.A., Dinamo București, Universitatea Cluj, Steaua, Rapid, care au obținut unele rezultate bune în politica cu juniorii. Totuși, dacă facem o analiză în adîncime, situația nu e prea roză. Acest capitol ar merita să fie obiectul unui articol special. Voi discuta numai cîteva trăsături. De o parte, tinerii care se consideră prea devreme învățați și realitatea e că nu știu prea multe, iar roadele se văd mai tîrziu, cînd s-au plafonat ; de cealaltă parte, forurile oficiale, care ar trebui să adopte, pe plan republican, o politică mai reprezentativă. Să fie organizate școli de fotbal pe lîngă cluburile sau asociațiile mai mari și să fie ajutate echipele mai mici de pe lîngă întreprinderi, școli de toate gradele sau din cartiere. Practica vieții și istoria sportului au arătat că din multe echipe modeste s-au ridicat jucători valoroși. Așa au fost, în cazul meu, Unirea și Banat Timișoara. Aceste echipe, adevărate pepiniere, scoteau mereu la lumină jucători valoroși. In prezent, echipele mici sînt sprijinite prea puțin.

Am încheiat aici interviul nostru cu Dobay, convinși că problemele discutate vor aduce o contribuție la acțiunea de îmbunătățire a fotbalului nostru.

Vasile BĂDESCU

Scrisoare de la A.S. Minerul Motru

Data de 11 august a însemnat pentru minerii din vechea așezare oltenească Motru un dublu prilej de bucurie : sărbătorirea „Zilei minerului" și debutul echipei locale de fotbal în divizia națională C, în compania formației Autorapid Craiova. La meciul amintit s-a întîmplat, însă, un neplăcut incident, pe care, printr-o scrisoare adresată redacției, A.S. Minerul Motru, sub semnătura președintelui N. Andreescu, ține să-l facă public. Eliminat din joc, pentru lovirea intenționată a adversarului, jucătorul craiovean Mitrache se afla în cabină, pentru a se îmbrăca, în clipa cînd un huligan, speriat de lipsa de vigilență a organelor de pază, a tăbărît asupra sa, lovindu-l cu brutalitate.

Ulterior, organele de ordine l-au identificat pe „eroul" acestei agresiuni în persoana lui Ion Chiriac, salariat al Exploatării carbonifere Horăști, căruia A.S. Minerul Motru i-a interzis definitiv accesul pe stadionul din localitate !

I. Chiriac urmează să fie pus în discuția colegilor de muncă, fiind, de asemenea, luat în evidența organelor de miliție. Poate că după „încălzirea" cu Mitrache, lui Chiriac nu i-ar strica cîteva luni de... răcoare.

Scrisoarea expediată de A.S. Minerul Motru reprezintă și o autocritică, recunoscîndu-se în cuprinsul ei că o asemenea întîmplare penibilă a fost înlesnită de „slabele măsuri de ordine". In încheiere, însă, ni se aduc asigurări că nu vom mai avea ocazia a semnala recidive de acest gen pe stadionul din localitate, urmînd să se ia măsuri de precauție. Sperăm că minerii se vor ține de cuvînt.

Bistrițenii se îngrijesc de viitorul fotbalului lor ! Astfel, pe lîngă asociația Gloria funcționează un centru de copii, foarte activ, alcătuit din trei grupe a 15 copii împărțiți pe vîrste. Lecțiile sînt predate de instructorii sportivi Al. Fabi, C. Kaizer și D. Deac.

Corespondentul nostru I. TOMA, într-o recentă scrisoare, subliniază faptul că centrul de copii care funcționează la Bistrița se bucură de sprijinul efectiv al Consiliului județean pentru educație fizică și sport Bistrița Năsăud, care de curînd i-a înzestrat pe micii fotbaliști cu echipament și materiale sportive noi. In fotografie, grupa de copii aflată în grija fostului titular al Gloriei Bistrița, Cornel Kaizer.

ACASĂ, ȘI TOTUȘI ÎN... DEPLASARE !

După cum se știe, deși gazdă, echipa de fotbal Politehnica Iași, noua promovată în divizia națională A, a susținut meciul de debut, contra Progresului București, pe stadionul din Pașcani, cel din dealul Copoului fiind încă în curs de reparație.

Aseară, clubul ieșean a cerut prin telex Federației române de fotbal permisiunea ca și cel de al doilea meci, cu Universitatea Cluj, pe care urmează să-l găzduiască la 25 august, să se dispute tot pe terenul din Pașcani, cel din Iași neputînd fi recuperat înainte de 1 septembrie.

LA BUCUREȘTI, MECIURILE DE DUMINICĂ PE TERENURI DIFERITE

In etapa a doua a campionatului, bucureștenii vor fi puși în dilemă ! Cele două partide programate în Capitală se vor disputa pe terenuri diferite. Iată programul și ora de începere a meciurilor :

STADIONUL REPUBLICII, ora 15,45 : Progresul — Dinamo Bacău (echipele de tineret — rezerve); ora 17,30 : Progresul — Dinamo Bacău (divizia A).

STADIONUL DINAMO, ora 15,45 : Dinamo București — Vagonul Arad (echipele de tineret — rezerve); ora 17,30: Dinamo București — Vagonul Arad (divizia A).

PROGRAMUL JOCURILOR DIN B ȘI C

Diviziile B și C ale campionatului național de fotbal programează duminică în Capitală patru partide, pe patru terenuri diferite :

TEREN ELECTRONICA, ora 10 : Electronica Obor — Metrom Brașov (divizia B).

TEREN T.U.G., ora 10: T.U.G. București — I.T.C. Constanța (divizia C).

TEREN TIMPURI NOI, ora 10 : Flacăra roșie — Cimentul Medgidia (divizia C).

TEREN LAROMET, ora 10 : Rapid C.F. — Caraimanul Bușteni (divizia C).

DE-A-NDOASELEA

Sînt ani de zile de cînd în maniera de joc a echipelor noastre de fotbal — de la națională și pînă la cel mai mic eșalon — sălășluiește o tară de ordin tactic. Este vorba despre concepția în care acționează, ca ritm de desfășurare a acțiunilor, echipele noastre.

Practic, cum se desfășoară lucrurile : echipa aflată în apărare intră în posesia mingii. Și atunci, fie fundașul de margine — manieră modernă !... — fie mijlocașul căruia i s-a transmis mingea, pornește în trombă, către poarta adversă. Înaintașii, „goniți" din spate de către coechipierul din apărare, care vine vertiginos cu mingea, aleargă către poarta adversă. Este însă un lucru prea bine știut, demonstrat practic, că mult mai repede aleargă jucătorul fără minge la picior decît acela care este preocupat și de controlul ei. Și, atunci, beneficiarii acestui stil de joc sînt apărătorii adverși, care se vor replia mult mai repede la marginea careului lor. Ajunși cu mingea la marginea careului advers, în fața unei zone aglomerate, jucătorii noștri din atac găsesc închise culoarele de înaintare către poartă. In atari condiții, scad ritmul și încep să plimbe balonul de la unul la altul, căutînd o breșă. Jocul capătă aspectul unei întîlniri de handbal în care, la marginea careului, jucătorii încearcă să găsească poziția de șut. Din această situație cîștig de cauză au jucătorii din apărare, cărora le este suficientă orice intervenție pentru a destrăma acțiunea de joc, sarcina lor principală fiind aceea distructivă.

Aceasta este maniera de a juca de-a-ndoaselea.

De unde provine această deficiență ?

1. In primul rînd, dintr-o insuficientă pregătire de ordin tactic a jucătorilor noștri, care ar trebui să fie conștienți de eficacitatea transmiterii cît mai repede a balonului, de consecințele favorabile ale circulației variate și rapide a mingii.

2. Tehnica de joc insuficientă îi determină pe cei mai mulți din jucătorii noștri să conducă balonul pînă în imediata apropiere a coechipierului, riscurile transmiterii lui fiind mai mici de la distanțe mai scurte.

3. Demarcarea insuficientă a jucătorilor fără minge, ceea ce are drept consecință punerea în imposibilitate a coechipierului cu mingea de a o transmite unui coechipier.

4. Lipsă de răspundere în privința hotăririi de a încerca pase de la distanță, și pe cît posibil cît mai rapid.

Remedierea acestor deficiențe nu este posibilă peste noapte. Este nevoie de timp. Cum, însă, confruntările internaționale se apropie cu pași vertiginoși, măsurile de îndreptare a orientării tactice greșite trebuie luate cît mai degrabă. **Cu riscul ca o anumită parte din acțiunile inițiate de jucătorii noștri să nu se bucure (un timp) de succes, considerăm că modificarea manierei de joc, în sensul inversării ritmului de joc — MULT MAI ACCELERAT PE MĂSURĂ CE ACȚIUNILE DE ATAC SE APROPIE DE POARTA ADVERSĂ — se impune ca o stringentă și inatacabilă soluție.**

In ultimă instanță, este vorba de a accepta și aplica o chestiune (despre care s-a mai vorbit nu o dată) logică, firească și limpede ca lumina zilei.

Dragoș COJOCARU

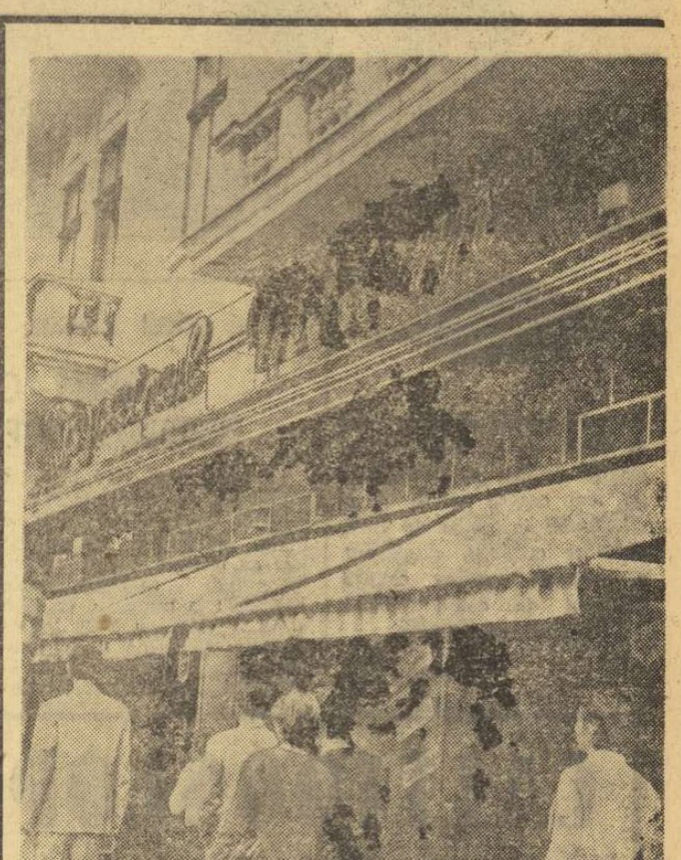

Vizitați cu încredere magazinele noastre **„MODERN"** — bulevardul Gheorghe Gheorghiu-Dej nr. 8, **„ELEGANT"** — bulevardul N. Bălcescu nr. 11, care vă oferă un bogat sortiment de confecții pentru bărbați și femei, executat după ultimele creații ale modei.

Actualitatea internațională

R. F. a Germaniei — România 3-1 la scrimă

(Urmare din pag. 1)

cheind prima manșă în avantaj (3—1). Și manșele a 2-a și a 3-a s-au desfășurat sub semnul inițiativei sabrerilor oaspeți, care, după asaltul al 12-lea conduceau cu 8—4. În ultima manșă, însă, reprezentanții țării noastre, cu un plus de dîrzenie, au reușit să reducă din handicap, pînă la 7—8. Soarta meciului a stat în mîna lui Rohoni. În asalt cu Köstner, cel mai valoros sabrer vest-german, Rohoni a fost depășit, mai ales ca mobilitate. Și astfel, sabrerii R.F.G. au obținut cea de a doua victorie, cu 9—7. Au punctat: Köstner 4, Wischeidt și Alessat cîte 2, Duschner 1, respectiv Irimiciuc 3, Vintilă 2, Bădescu și Rohoni cîte 1.

Cum era și de așteptat, proba masculină de floretă a fost cîștigată de echipa României, campioană mondială. Scorul a fost, totuși, strîns în prima manșă (2—2), în care numai Drîmbă (5—2 la Wessel) și Mureșan (același scor, la Gerresheimy au reușit să puncteze. Apoi, floretiștii noștri și-au intrat în mînă și s-au distanțat: 6—2 în manșa a 2-a și 9—3 în manșa a 3-a. În ultima manșă reprezentanții români au slăbit vizibil ritmul (de ce, nu știm!?), astfel că scorul final a fost fixat la 10—6 pentru echipa țării noastre. Realizatori: Drîmbă și Mureșan cîte 3, Țiu și Falb cîte 2, resp. Brecht, Wehlmann și Wessel cîte 2. Scor pe echipe: 2—1 pentru R. F. a Germaniei.

În ultimul meci, cel de floretă fete, reprezentantele noastre s-au comportat în general slab, pierzînd cu 9—7. Singura floretistă care a corespuns a fost Maria Vicol (3 victorii). Szabo a evoluat fără personalitate (2), Ardeleanu a fost inegală (1), iar Ene (1) pur și simplu — de o ineficacitate exasperantă. Victoriile echipei oaspe au fost realizate de Mees-Volz și Koch cîte 3, Schmidt — 2 și Pulch (1). Scor general: R.F.G. — România 3—1.

Astăzi, tot în sala Floreasca, începe turneul individual de spadă și sabie, de la ora 8.

Imagine de la deschiderea ediției 1968 a campionatelor mondiale de parașutism sportiv de la Graz. Foto: ASSOCIATED PRESS

Campionatele mondiale de parașutism

Luni, pe aeroportul Talerhof de lîngă Graz, au început întrecerile campionatelor mondiale de parașutism sportiv. După 3 salturi (în proba de salt individual de la 1 000 m cu aterizare la punct fix), situația reprezentativelor țării noastre este următoarea: masculin — locul 15 (din 26 de echipe) și feminin — locul 10 (din 12 formații). În clasamentul individual, cel mai bine s-a clasat — pînă acum — Ștefan Băcăuanu (locul 26, din 139 concurenți, cu o medie de 0,20 m). Cel de al 4-lea salt va fi efectuat vineri.

PENTRU TITLUL EUROPEAN AL GREILOR—LA BOX

LONDRA 14 (Agerpres). — Au fost semnate contractele meciului de box pentru titlul european la cat. grea dintre deținătorul centurii, vest-germanul Karl Mildenberger, și englezul Henry Cooper. Întîlnirea va avea loc la 18 septembrie pe ringul cunoscutei arene londoneze de la Wembley. Meciul se va desfășura pe distanța de 15 reprize a 3 minute. La sfîrșitul întîlnirii se va efectua controlul antidoping.

Spartak Sofia învingătoare în „Cupa Balcanică"

SOFIA, 14 (prin telefon, de la corespondentul nostru). Miercuri după-amiază s-a disputat în capitala Bulgariei meciul de fotbal Spartak Sofia-Fenerbahce Istanbul, contînd pentru grupa a II-a a „Cupei Balcanice". Întîlnirea a luat sfîrșit cu victoria clară a gazdelor: 3—0 (2—0), prin punctele înscrise de Ghionin (minutele 28 și 82) și Nikolov (min 32). A arbitrat slab M. Iakșe (Iugoslavia). În urma acestui rezultat, Spartak Sofia a reluat conducerea în clasamentul grupei și există șanse mari ca finala să se dispute între două echipe bulgare, cealaltă grupă epuizîndu-și jocurile cu victoria formației Beroe Stara Zagora.

Meciul Spartak Sofia-Fenerbahce Istanbul fusese așteptat cu mare interes în Bulgaria și pentru că se sconta pe evoluția renumitului internațional român Nunweiller, actualmente legitimat la echipa turcă. El nu a fost însă prezent la Sofia, întrucît, după cum ne-a declarat antrenorul principal al formației turce, s-a folosit echipa standard a sezonului trecut, pentru că noii jucători de la Fenerbahce nu au avut încă timp să se acomodeze cu cei vechi. Chiar în ziua acestui meci, sub conducerea antrenorului secund, jucătorii noi și tinerii promovați au susținut la Istanbul un meci de verificare.

Toma HRISTOV

Turnee de tenis

În proba de dublu mixt din cadrul turneului de tenis de la Moscova, cuplul român Iudith Dibar — Sever Dron a învins cu 6—3, 6—3 perechea sovietică Ana Eremeeva — Șamil Tarpișev. În turul următor perechea română a întîlnit cuplul sovietic Olga Morozova — Alexandr Metreveli, în fața căruia a cedat, după o partidă spectaculoasă, cu 4—6, 6—8.

★

În finala turneului internațional de tenis de la Hamburg jucătoarea Anette du Plooy a învins-o cu 6—1, 7—5 pe Judy Tegart. La dublu feminin, pe primul loc s-a clasat perechea Anette du Plooy și Pat Walkden, care a dispus cu 6—3, 7—5 de Judy Tegart, Winnie Sqauw.

Patru trăgători români concurează la „europenele" de juniori

După cum s-a mai anunțat, în zilele de 19 și 20 august, la Wiesbaden, vor avea loc campionatele europene de tir pentru juniori. România va fi reprezentată de Marina Vasiliu, Veronica Stroe, Anișoara Petrache și Marin Marin. Sportivii noștri împreună cu antrenorul Viorel Manciu vor părăsi Capitala sîmbătă.

O AUSTRIACĂ — 1,75 m LA ÎNĂLȚIME

VIENA 14 (Agerpres). — Cu prilejul unui concurs de atletism care a avut loc la Viena, campioana Austriei în proba de săritură în înălțime, Ilona Gusenbauer, s-a clasat pe primul loc cu performanța de 1,75 m.

EUGEN PETRACHE — locul II ÎN „REGATA KOLAROV"

Schifiști din R.D. Germană, U.R.S.S., România, Polonia și Bulgaria au participat, zilele trecute, la tradiționalele întreceri organizate de federația bulgară de specialitate — „Regata Kolarov". Lotul român prezent la această competiție internațională a fost alcătuit, în general, din echipajele noastre secunde. Menționăm, de asemenea, că cele 7 curse clasice ale programului s-au disputat pe un lac de altitudine (la 1675 m) și ele au consemnat succesul garniturii R.D. Germane, care a cîștigat 6 curse. Dintre canotorii români cea mai bună comportare a avut-o „simplistul" Eugen Petrache, sosit la numai 2/10 s de învingător. Un fapt semnificativ: Petrache a înscris în serii cel mai bun timp, la capătul celor 2 000 m ai pistei, fiind cronometrat cu 7:06,0. O evoluție meritorie au avut-o și componenții echipajului de 2 fără cîrmaci, Vasile Gulia și Emanuil Ghioc, sosiți pe locul III după cele mai bune echipe ale R.D.G. Același loc a fost ocupat, de altfel, și de schiful nostru de 8+1. Iată rezultatele principale ale „Regatei Kolarov" (în probele la care au luat startul concurenții noștri): schif simplu: 1. R.D.G. (Brukhendler) 7:16,0, 2. România (E. Petrache) 7:16,2, 3. R.D.G. 7:19,0, 4. U.R.S.S. (Sass) 7:23,5, 5. Bulgaria 7:31,0, 6. Bulgaria 7:46,4; 2 f.c.: 1. R.D.G. 7:08,0, 2. R.D.G. 7:12,0, 3. România (V. Gulia, E. Ghioc) 7:15,1, 4. Bulgaria 7:18,2, 5. Polonia 7:21,0, 6. România (P. Tofan, L. Covaci) 7:29,0; 8+1: 1. R.D.G. 6:02,0, 2. U.R.S.S. 6:04,5, 3. România 6:07,7, 4. Bulgaria 6:10,5; 4+1: 1. R.D.G. 6:37,6, 2. U.R.S.S. 6:41,0, 3. U.R.S.S. 6:43,3, 4. U.R.S.S. 6:47,6, 5. Bulgaria 6:50,1, 6. România 7:57,6.

telex

LA BUDAPESTA se desfășoară în prezent un concurs internațional de natație la care participă înotători din Iugoslavia, Ungaria și Algeria. Iată cîteva din principalele rezultate înregistrate: 100 m liber: Csatlos (Ungaria) 56,2; 400 m liber: Lazar (Ungaria) 4:25,1; 100 m fluture: Csinger (Ungaria) 1:00,7; 100 m spate: Cseh (Ungaria) 1:02,0.

■

CUNOSCUTUL atlet vest-german Dirk Wippermann nu va participa la J.O. de la Ciudad de Mexico fiind accidentat. La un antrenament el a suferit o entorsă a tendonului lui Achille. În acest sezon Wippermann a realizat la aruncarea discului 61,64 m.

■

CU PRILEJUL unui concurs internațional de atletism desfășurat la Zürich, vest-germanul Krüger a cîștigat proba de 1 500 m plat cu rezultatul de 3:40,2. Elvețianul Knill, clasat pe locul doi cu 3:41,5 a stabilit un nou record al țării sale.

■

ÎNTRE 20 și 24 august va avea loc la Budapesta un mare turneu internațional de scrimă cu participarea echipelor României, U.R.S.S., R.D. Germane, Ungariei și Bulgariei. Din echipa de floretă a U.R.S.S. vor face parte, printre altele, Zabelina, Novikova și Samusenko.

■

ÎN ORAȘUL vest-german Hanovra a sosit selecționata olimpică de box a S.U.A. Cel mai tînăr component al formației americane este Ken Bazer, în vîrstă de 18 ani, iar cel mai „vîrstnic", Al Jones, în etate de 22 de ani!

radio

telefon

Hans Fassnacht (în fotografie), în vîrstă de 17 ani, care a stabilit recent, la Düsseldorf un nou record al R. F. a Germaniei în proba de 1 500 m liber (17:12,4), a obținut o serioasă opțiune asupra biletului de avion pentru Ciudad de Mexico.

Foto: I.N.

În criteriul european de juniori la tenis de masă

ECHIPELE CEHOSLOVACIEI ÎNVINGĂTOARE LA LENINGRAD

La Leningrad s-au încheiat întrecerile pe echipe ale Criteriului european de tenis de masă. Formațiile Cehoslovaciei au cucerit ambele titluri, învingînd reprezentativele U.R.S.S.: la masculin cu 5—3 și la feminin cu 3—0. În semifinala feminină, Cehoslovacia întrecuse la mare luptă echipa României: 3—2 (Vostova—Corodi 15—21, 18—21; Grofova-Crișan 21—12, 21—15; Vostova, Grofova—Crișan, Corodi 21—14, 21—12; Vostova-Crișan 14—21, 23—21, 16—21; Grofova-Corodi 15—21, 21—17, 21—16! De notat că Vostova este campioană europeană).

Criteriul continuă cu probele individuale.

Noutăți din fotbalul extern

Reprezentativa de juniori a Franței a jucat la Papeete cu selecționata Insulei Tahiti. Tinerii fotbaliști francezi au terminat învingători cu scorul de 4—0 (3—0).

În campionatul englez de fotbal s-au disputat două noi întîlniri. Jucînd pe teren propriu, echipa Arsenal a învins cu scorul de 3—0 pe Leicester, iar Everton a dispus cu același scor de formația Burnley.

În orașul Ljubljana, în cadrul „Cupei balcanice" la fotbal, s-au întîlnit echipele Olimpia Ljubljana și Spartak Sofia. Fotbaliștii iugoslavi au obținut victoria cu scorul de 2—1.

Artemino Franchi a fost reales președinte al federației italiene de fotbal. El va ocupa acest post încă o perioadă de 4 ani.

Noul președinte al clubului de fotbal Internazionale Milano se numește Fraizolli.

Valentin Suarez, președintele federației argentiniene de fotbal, și-a prezentat demisia după un an de activitate. Demisia sa a fost acceptată, el fiind înlocuit cu Armando Ramos Ruiz, vechiul președinte al clubului Racing.

Echipa de fotbal Real Madrid va susține cu începere de la 21 august 4 întîlniri în S.U.A. În primul joc, fotbaliștii spanioli vor întîlni pe „Yankee Stadium" echipa New York Generals

Rapid Viena, campioana Austriei, a prelungit cu încă un an contractul cu antrenorul cehoslovac Rudolf Vytlacil.

În „Cupa internațională de vară" Slovan Bratislava a arătat o formă remarcabilă. A dispus cu 4—1 de campioana Olandei, Ajax Amsterdam și cu 1—0 de Hamburger S.V. În fotografie, portarul de la Hamburger S.V., Ozcan boxează balonul din fața lui Capkovici (în tricou închis) și Sandmann (Hamburger S.V.).

TRIUNGHIULARUL DE NATAȚIE DE LA TRIEST

ROMA (Agerpres). — Iată cîteva rezultate înregistrate în dubla întîlnire de natație desfășurată la Triest între selecționatele de juniori ale Italiei și Cehoslovaciei: **masculin:** 100 m spate: Chimisso (Italia)—1:04,9; 100 m bras: Camalich (Italia) 1:16,1; 100 m fluture: Zakopao (Cehoslovacia) 1:04,1; 400 m liber: Massimo (Italia) 4:33,7; **feminin:** 100 m liber: Maria Teresa Causin (Italia) 1:04,2; 200 m spate: Vandula Manclova (Cehoslovacia) 2:37,4.

63,400 km într-o oră pe velodrom

MOSCOVA 13 (Agerpres). — La Moscova, pe stadionul Pionierilor au continuat campionatele unionale de ciclism. În proba de semifond cu antrenament mecanic, pe locul întîi s-a clasat Mihail Markov (stayer-Zaițev), care a acoperit în 60 de minute distanța de 63,400 kilometri.

CALEIDOSCOP

NOUL „PARC DES PRINCES"

Macheta noului stadion „Parc des Princes", realizată de arhitectul Taillibert, a fost prezentată recent la primăria orașului Paris. Stadionul, cu o capacitate de 50 000 de locuri, are trei nivele: subsolul, cu vestiare și zone de încălzire pentru jucători, parterul, cu 23 000 de locuri, și etajul cu 27 000 de locuri. Vizibilitatea va fi totală, iar tribunele vor fi în întregime acoperite. Meciurile se vor putea desfășura în orice sezon, terenul fiind încălzit cu țevi speciale, a căror lungime totală este de 100 km. Stadionul „Parc des Princes", prevăzut să fie terminat în 1972, va fi rezervat meciurilor de fotbal și rugby.

PENTRU A DOUA OARĂ PRIN „VALEA MORȚII"

Maratonistul australian Bill Emerton, în vîrstă de 47 de ani, a încheiat, săptămîna trecută, a doua traversare a „Văii morții" din California. Cei 321 kilometri, în linie dreaptă, ai „Văii morții", una din cele mai aride regiuni din lume, au fost parcurși de Emerton în 3 zile, 15 ore și 40 de minute. El a fost însoțit de un automobil în care se găseau hrană, apă și îmbrăcăminte de schimb. Specialiștii sportivi californieni consideră că timpul realizat constituie un record care nu va fi doborît niciodată, deoarece nimeni nu va mai încerca o asemenea „performanță".

Emerton a declarat că temperatura aerului în timpul traversării a fost de plus 45 de grade și temperatura la sol de plus 54 de grade. Poate că este și motivul pentru care, la sfîrșitul cursei (în fotografie), manifestă atîta satisfacție bînd cocteilul de bun sosit pe care i-l oferă Barbara Mellon, reprezentanta hotelului „Caesar's Palace"...

MINIRECORDMAN

Recordul mondial la categoria „baby înotători" a fost stabilit de Johannes Lehmann din München. El a înotat de mai multe ori de-a lungul bazinului, rămînînd în apă 6 minute și 15 secunde. Minirecordmanul, în vîrstă de... nouă luni, a înotat într-o apă de plus 39 de grade, iar somitățile medicale care au asistat la stabilirea recordului au fost de acord că, datorită antrenamentului la înot, micul Johannes își va grăbi dezvoltarea fiziologică, pînă la vîrsta de 6 ani, cu cel puțin un an.

DEBUT TARDIV CA... SPECTATOARE

Cristina Tipton (69 de ani) și chiriașul ei John Horseman (49 de ani), ambii din Liverpool, au completat cîte un buletin de pronosticuri de 1 penny și au cîștigat, împreună, 100 000 de lire, reușind să indice exact cîștigătorii meciurilor de fotbal. La aflarea veștii, d-na Tipton a leșinat, dar, imediat ce s-a trezit, a declarat: „Va trebui, totuși, să merg într-o zi să văd și eu, măcar o dată, jocul acesta nebunesc..."

TALISMANUL

John Flemming, portarul clubului englez Brendon Town, a purtat timp de șapte ani, în chip de talisman, o grenadă de mînă, găsită după cel de-al doilea război mondial, pe care o credea explodată. Grenada a stat lîngă el, în poartă, pe soare, în ploaie și viscol. În timpul unei excursii a clubului, unul dintre coechipierii lui Flemming a aruncat grenada, în glumă, într-o groapă. S-a auzit o detunătură puternică și într-o clipă toți din jur s-au culcat pe burtă. S-a dovedit că vechiul talisman fusese o grenadă în foarte bună stare de funcționare!

Nu prea speriat, portarul și-a luat cea mai mare schijă, spunînd: „Dacă nici în timpul exploziei nimeni nu a pățit nimic, sînt convins că este vorba într-adevăr de un talisman"...

LA ÎNCHIDEREA EDIȚIEI

RECORD MONDIAL DE NATAȚIE

La Leipzig, tînărul înotător Roland Mathes din R. D. Germană și-a îmbunătățit propriul record mondial al probei de 200 m spate. El a realizat performanța de 2:07,5, vechiul record fiind de 2:07,9 și aparținîndu-i din noiembrie 1967.

BENVENUTI PIERDE TITLUL LA MASA VERDE?

Organizatorul sportiv McKenzie, din Toronto, a cerut W.B.A. suspendarea campionului mondial italian Nino Benvenuti pentru că acesta a cerut o nouă amînare a întîlnirii cu nord-americanul Art Hernandez pe motivul unei accidentări la brațul stîng.

FERDINAND BRACKE ÎNVINGĂTOR LA LIMOGES

Recordmanul mondial al orei în aer liber, belgianul Ferdinand Bracke, a ieșit învingător în Criteriul ciclist rezervat profesioniștilor, care s-a disputat la Limoges.

TURNEUL DE ȘAH DE LA DEBREȚIN

În runda a 9-a a turneului internațional de șah de la Debrețin, Theodor Ghițescu l-a învins pe maghiarul D. Kovàcs. În clasament conduce sovieticul Liberson cu 7 puncte, urmat de Ghițescu și de bulgarul Radulov cu cîte 6 puncte și de sovieticul Volovici, care a acumulat 5 puncte.

Tiparul I. P. „Informația" str. Brezoianu 23—25

40365

PROLETARI DIN TOATE ȚĂRILE, UNIȚI-VĂ!

Redacția și administrația: str. Vasile Conta nr. 16, tel. 11.10.05, interurban 72 și 286. Telex sportrom buc. 180.

sportul

4 pagini 30 bani

Anul XXIV Nr. 275 (5709) ZIAR AL CONSILIULUI NAȚIONAL PENTRU EDUCAȚIE FIZICĂ ȘI SPORT Vineri 16 august 1968

VIZITA ÎN CEHOSLOVACIA A DELEGAȚIEI ROMÂNE DE PARTID ȘI DE STAT, ÎN FRUNTE CU TOVARĂȘUL NICOLAE CEAUȘESCU

Joi dimineața a părăsit Capitala, plecînd la Praga, delegația de partid și de stat română, în frunte cu tovarășul Nicolae Ceaușescu, secretar general al Comitetului Central al Partidului Comunist Român, președintele Consiliului de Stat al Republicii Socialiste România, care va face o vizită în Republica Socialistă Cehoslovacă, la invitația președintelui Republicii Socialiste Cehoslovace și a Comitetului Central al Partidului Comunist din Cehoslovacia.

Cu acest prilej va fi semnat noul Tratat de prietenie, colaborare și asistență mutuală dintre Republica Socialistă România și Republica Socialistă Cehoslovacă.

Din delegație fac parte tovarășii Ion Gheorghe Maurer, membru al Comitetului Executiv, al Prezidiului Permanent al C.C. al P.C.R., președintele Consiliului de Miniștri, Gheorghe Apostol, membru al Comitetului Executiv, al Prezidiului Permanent al C.C. al P.C.R., președintele Consiliului Central al Uniunii Generale a Sindicatelor, Emil Bodnaraș, membru al Comitetului Executiv, al Prezidiului Permanent al C.C. al P.C.R., vicepreședinte al Consiliului de Stat, Virgil Trofin, membru al Comitetului Executiv, al Prezidiului Permanent, secretar al C.C. al P.C.R., Gheorghe Stoica, membru supleant al Comitetului Executiv al C.C. al P.C.R., membru al Consiliului de Stat, Corneliu Mănescu, membru al C.C. al P.C.R., ministrul afacerilor externe, Ion Obradovici, ambasadorul României în Cehoslovacia.

La plecare, pe aeroportul Băneasa, delegația a fost salutată de tovarășii Alexandru Birlădeanu, Chivu Stoica, Paul Niculescu-Mizil, Ilie Verdeț, de membri și membri supleanți ai Comitetului Executiv al C.C. al P.C.R., secretari ai C.C. al P.C.R., vicepreședinți ai Consiliului de Stat și ai Consiliului de Miniștri, membri ai C.C. al P.C.R., ai Consiliului de Stat și ai guvernului, conducători ai instituțiilor centrale și organizațiilor obștești, generali, ziariști români și corespondenți ai presei străine.

★

În aceeași zi, delegația de partid și de stat a Republicii Socialiste România a sosit în capitala Cehoslovaciei. În întîmpinarea tovarășilor Nicolae Ceaușescu, Ion Gheorghe Maurer și a celorlalți oaspeți români au venit la aeroport președintele Ludvik Svoboda, Alexander Dubcek, prim-secretar al Comitetului Central al P.C. din Cehoslovacia, Oldrich Cernik, președintele guvernului cehoslovac, precum și alte personalități ale vieții de partid și de stat. Zeci și zeci de mii de cetățeni praghezi, aflați pe aeroport sau pe magistrala care unește aeroportul cu centrul orașului, au făcut o caldă manifestație de simpatie solilor poporului român.

★

La Hradul din Praga au început joi convorbirile oficiale dintre delegațiile de partid și de stat ale României și Cehoslovaciei.

(Agerpres)

CAMPIONATELE NAȚIONALE DE ÎNOT ALE SENIORILOR

Ieri, surprize în lanț la piscina Dinamo

VLADIMIR MORARU LA AL DOILEA TITLU

Revenit la prima pasiune (cursele de craul), reprezentantul clubului Steaua s-a dovedit din nou cel mai rapid în clasica probă de 400 m. Condus după primele două lungimi de clujeanul **G. Moraru**, înotătorul bucureștean a apăsat pe accelerator (2:10,0) la 200 m detașîndu-se sigur. La încheierea celui de-al 8-lea bazin, cronometrele au marcat pentru **Vladimir Moraru** 4:29,8, timp cu 3,2 sec superior vechiului record. Fostul campion, **D. Naghi**, a sprintat puternic în final, terminînd cursa, de asemenea, sub vechiul record. **Rezultate: 1. VL. MORARU (Steaua) 4:29,8 — record, 2. D. Naghi (Mureșul) 4:31,9 (r. p.). 3. E. Almer (Șc. Sp. Reșița) 4:39,3.**

UN ALT RECORD PRAFUIT DE TIMP A FOST DEPĂȘIT...

Întrecerea fetelor pe distanța similară nu a avut practic istoric, singurul adversar al **Danielei Coroiu** fiind vechiul record de junioare (5:14,2), deținut de I. Wächter-Ungur, din 1959. Arbitrii au consemnat în fișele lor timpul de 5:13,3, cu 9 zecimi mai bun decît cel al fostei recordmane. **Rezultate: 1. D. COROIU (Șc. Sp. Reșița) 5:13,3 — rec. junioare mici, 2. G. Gonos (CSU Cluj) 5:22,1, 3. A. Boroș (CSU Cluj) 5:23,2.**

O SURPRIZA DE PROPORȚII

Marele favorit al întrecerii delfiniștilor, **A. Covaci**, a fost învins. Autorul performanței este... **Marian Slavic**, cunoscut îndeobște pentru performanțele sale din cursele de craul! Elevul prof. **Gh. Dimeca** a luat un start foarte bun și la întoarcere avea un infim avantaj asupra recordmanului țării. Slavic a continuat cursa impetuos, a rezistat atacului lansat pe ultimii metri de Covaci, cîștigînd cu 62,0. Foarte bună și performanța celui de al treilea clasat, juniorul **Ion Mieläuș** (62,8). **Rezultate: 1. M. SLAVIC (Steaua) 62,0 (r. p.), 2. A. Covaci (Dinamo) 62,2, 3. I. Mieläuș (Șc. Sp Sibiu) 62,8 — rec. juniori mici.**

NICOLETA ȘTEFANESCU CONFIRMĂ

Nu mai puțin surprinzătoare a fost ordinea finală și în proba feminină de delfin. Chiar de la plecare, decana de vîrstă a înotătoarelor noastre, **Nicoleta Ștefănescu**, aflată la al 14-lea campionat republican, s-a instalat în fruntea plutonului, du-

Ad. VASILIU

(Continuare în pag. a 3-a)

LA EGER, ÎN UNGARIA BOXERII ROMÂNI LA TURNEUL „DOBO ISTVAN"

Aseară au plecat în Ungaria boxerii români care vor participa la turneul internațional „Dobo Istvan". Au făcut deplasarea pugiliștii V. Drăgan, C. Gruiescu, A. Simion, C. Stanciu, Al. Popa, precum și antrenorul Lucian Popescu. Turneul începe la 18 august, în localitatea Eger.

Așezată în masivul Ciucaș, la o altitudine de 1 260 m, cabana Muntele Roșu atrage ca un magnet sute de iubitori ai drumeției, ținînd stagiune deschisă pe parcursul întregului an. Atu-urile ei? Capacitate de cazare corespunzătoare (70 locuri în camere confortabile), drum de acces și pentru automobiliști, care pot înainta pînă în inima muntelui, o „mare" ozonificată de brazi.

Foto: O. Cahane

ADUNARE FESTIVĂ CU PRILEJUL ZILEI PRESEI ROMÂNE

Cu prilejul Zilei presei române, în sala de marmură a Casei Scînteii a avut loc joi o adunare festivă la care au participat redactori șefi ai ziarelor centrale și publicațiilor de specialitate, redactori, colaboratori, corespondenți, publiciști cu îndelungat stagiu în presă și alți lucrători din domeniul presei.

Au luat parte membri ai C.C. al P.C.R., reprezentanți ai conducerii Ministerului Afacerilor Externe, Institutului român pentru relațiile culturale cu străinătatea, ai altor instituții centrale.

Despre Ziua presei române a vorbit tovarășul Nestor Ignat, președintele Uniunii Ziariștilor din Republica Socialistă România.

Participanții la adunare au adresat o telegramă Comitetului Central al Partidului Comunist Român, tovarășului Nicolae Ceaușescu.

În încheierea adunării, un grup de artiști bucureșteni a susținut un recital muzical-literar.

(Agerpres)

Începînd de astăzi, la Timișoara

UN NOU TURNEU DE TREI ETAPE ÎN CADRUL CAMPIONATULUI FEMININ DE HANDBAL

Cele 10 echipe feminine participante la campionatul categoriei A sînt prezente, începînd de azi, la un nou „rendez-vous" ce va fi găzduit de terenul Constructorul din Timișoara. Timp de trei zile, amatorii de sport din acest centru cu o veche tradiție în handbal vor putea asista la 15 jocuri, cuprinse în cel de al doilea turneu al campionatului. Buna pregătire a majorității formațiilor și echilibrul valoric dintre ele, manifestate încă de la prima „manșă" a întrecerii, precum și ineditul formulei de disputare sînt, desigur, elemente de atracție pentru spectatori. În plus, vom reaminti că handbalul nostru feminin se află în pragul unui serios examen internațional: campionatul mondial ce se organizează la începutul lunii decembrie în Uniunea Sovietică. Deci, toate motivele să așteptăm ca jocurile ce se vor desfășura începînd de azi și pînă duminică la Timișoara să ne ofere satisfacții majore.

Programul primei zile este următorul: ORA 10: Voința Odorhei — Rulmentul Brașov; **ORA 11:** Universitatea București — Liceul nr. 4 Timișoara; **ORA 15:** Constructorul Timișoara — Textila Buhuși; **ORA 16:** Universitatea Timișoara — Progresul București; **ORA 17:** Rapid — Confecția București.

Zamfirache (Confecția București) în acțiune la semicerc. Fază din jocul Confecția—Constructorul Timișoara.

Foto: B. Vasile

SPERANȚE

Ne aflăm într-o perioadă cînd olimpicii autentici se bucură de cea mai mare atenție, întrutotul justificată, de altfel, de numărul mic de zile care au mai rămas pînă la startul în cea de a 19-a ediție a Jocurilor Olimpice. Pregătirile acelor sportivi care, la Ciudad de Mexico, vor îmbrăca tricourile naționale și, îndeosebi, ale acelora care se vor afla în primele rînduri ale luptei pentru medaliile olimpice sînt urmărite în toate țările cu major interes, cu speranța că ei vor justifica creditul ce li se acordă, că vor evolua la înălțime.

S-ar părea, deci, că evenimentul cel mai important al mișcării sportive amatoare, Jocurile Olimpice, a paralizat celelalte activități, că totul este subordonat, pretutindeni, întrecerilor din capitala Mexicului. Dar, scrutînd viitorul, mulți „văd" deja mult mai departe decît Ciudad de Mexico. Münchenul, de pildă, orașul olimpic din 1972. Interesul din ce în ce mai mare cu care întrecerile sportive dotate cu „Cupa speranțelor olimpice" sînt urmărite din an în an în tot mai multe țări, de tot mai numeroase federații de specialitate, reprezintă o concludentă mărturie a meticulozității cu care sînt pregătite performanțele olimpice, a grijii manifestate față de rezultatele ce vor fi consemnate peste patru ani în orașul bavarez.

În acest context se înscrie și importanta competiție de gimnastică ce începe astăzi în orașul Cluj, o întrecere a speranțelor, a celor mai talentați gimnaști și gimnaste din multe țări europene, asiatice, ca și de pe continentul american. Această a 4-a ediție a „Cupei speranțelor olimpice" la gimnastică, reunind la start sportivi din 10 țări, mulți dintre ei componenți — de pe acum — ai loturilor olimpice naționale, atestă preocuparea mereu sporită manifestată în multe țări față de o competiție de tradiție. În ultimă instanță, aceasta arată utilitatea concursului, atestă locul său stabil în programul de întreceri internaționale. Și cu deosebire în ceea ce privește gimnastica, sport în care nu o dată marile performanțe surîd și sportivilor foarte tineri.

Succesele repurtate recent de echipele românești de juniori, mai ales victoriile de la Debretin, Sofia și orașul Gh. Gheorghiu-Dej, realizate în fața unor selecționate de talia celor ale Ungariei, Bulgariei și Cehoslovaciei, reprezintă tot atîtea indicii că munca perseverentă, pasionată, a unor antrenori și profesori de educație fizică dă roadele atît de mult așteptate. Poate că nu vom fi martori, ca în atîtea alte sporturi, la prea timpuria plafonare a sperantelor de azi, la dispariția lor prematură din rîndurile elitei gimnasticii noastre. Am dori ca ele să reabiliteze gimnastica noastră, să-i redea strălucirea de odinioară.

Poate că aceasta se va întîmpla la Jocurile Olimpice de la München. Iar dacă întrecerea de la Cluj, un veritabil prolog al J.O. din 1972, ne va oferi un aconto în această direcție, va fi cu atît mai bine. În orice caz, sînt destule motive să așteptăm concursul cu speranțe.

Constantin MACOVEI

La baschet, România (juniori) - S.K.R.A. Varșovia 52-33

BRAȘOV, 15 (prin telefon).— Întîlnirea internațională de baschet masculin dintre reprezentativa de juniori a României și formația poloneză S.K.R.A. Varșovia, desfășurată în sala Tractorul, a fost cîștigată de sportivii noștri, cu scorul de 52—33 (23—12). Ei au practicat un joc rapid și agresiv, conducînd în permanență. Au ratat însă multe aruncări libere. Au înscris Niculescu 11, Irimie 6, Georgescu 8, Săuca 10, Bădescu 5, Pîrșu 5, Iliescu 1, Martinescu 6 pentru România, respectiv Skirovski 2, Balazs 6, Orszki 8, Mogazinski 2, Kotiwiski 7, Parol 6, Gazjler 2.

E. BOGDAN — coresp.

CAMPIONATUL DE TENIS AL JUNIORILOR

CLUJ, 15 (prin telefon). În partidele de dublu s-au înregistrat următoarele rezultate mai importante: **dublu fete, turul I:** Dudaș, Nosa — Stănoiu, Hadziu 6—4, 7—5, Stoleru, Stadler — Micu, Migia 6—1, 6—4, Balaj, Cîrnaru — Takacs, Georgescu 6—0, 6—1; **dublu băieți, turul I:** Chivaru, Simindrică — Curcă, Mulfai 9—7, 6—3, Stoleru, Sîrbu — Cristescu, Turcu 3—6, 6—4, 6—3, Hulpe, Hulpe — Munteanu, Schechenstein 6—0, 6—0; **dublu mixt, turul I:** Fărcășan, Giurgiu — Cîrnaru, Hîrju 6—4, 4—6, 9—7, Georgescu, Mitrache — Oargă, Mulfai 1—6, 6—4, 7—5, Precup. Nemeș — Ruzici, Manea 6—4, 7—5, Tudose, Bondoc — Cobzuc, Marcu 4—6, 6—4, 6—2.

Competiția continuă vineri, sîmbătă și se încheie duminică.

P. RADVANI-coresp.

PARTIDE ECHILIBRATE ÎN TURNEUL VOLEIBALISTELOR JUNIOARE

SIBIU, 15 (prin telefon). În ziua a doua a turneului final al campionatului de volei n-a lipsit mult să fim martorii unei surprize de proporții. Junioarele din Constanța, campioane, au pierdut două seturi prețioase în fața colegelor lor de la Unirea București. După un set cîștigat ușor, constănțencele s-au considerat învingătoare. Bucureștencele au o revenire puternică, cîștigă consecutiv două seturi, pierd la limită pe al patrulea și cedează complet în ultimul. Rezultat final: Șc. sp. Constanța — Unirea București 3—2 (9, —9, —15, 13, 9). În celelalte partide: Șc. sp. nr. 2 Buc. — Lic. N. Bălcescu Cluj 3—1 (7, —12, 2, 11), Șc. sp. Sibiu — Șc. sp. Timișoara 3—1 (—12, 4, 5, 13). (IANCU BOȚOCAN — coresp.).

Vladimir Moraru în cursă spre noul record (4:29,8) la 400 m liber.

BOXUL BRAȘOVEAN ÎN IMPAS

Nu este un secret că Brașovul n-a alimentat niciodată sportul nostru cu mănuși cu boxeri de prim rang. Dar, **nivelul mediu** al pugilismului din acest oraș a fost, de-a lungul anilor, mulțumitor. În confruntările interne boxerii din Brașov au luptat deseori cu curaj. Mai cu seamă cei de la Dinamo, unde acum cîțiva ani se remarca o muncă de calitate. În ultimul timp, însă, boxul brașovean nu mai face nici un pas înainte. Cei cîțiva tineri (Drugă, Molnar) — cu toate strădaniile — nu pot și nu au cum să scoată boxul din impas. Firesc, se pune întrebarea: ce se petrece oare cu acest sport în Brașov? Există mai puține săli de antrenament, mai puțini antrenori decît acum 10—15 ani? Adevărul este că între antrenorii brașoveni a apărut mărul discordiei. Nu de mult, antrenorul Petre Tofan ne declara că vinovat de regresul boxului brașovean este antrenorul județean Augustin Cucuiatu. Auzind aceasta, tov. Cucuiatu s-a supărat și a trimis redacției o scrisoare în care arăta netemeinicia învinuirilor care i se aduceau. Ne-am deplasat la Brașov și cu ocazia unei „mese rotunde" care a avut loc la subredacția noastră am căutat să lămurim cu factorii de răspundere cauzele stagnării sportului cu mănuși brașovean.

PETRE TOFAN (antrenor la Tractorul): „Pregătesc boxerii de la Tractorul din 1964 și sînt mulțumit de condițiile în care-mi desfășor munca. Am avut mari necazuri pînă cînd am devenit antrenor calificat (1967). Antrenorul județean m-a subestimat în permanență, făcînd tot ce-i stătea în putință ca să nu devin antrenor. Tocmai pentru a cîștiga experiență, cînd eram instructor, am căutat să organizez gale, dar eforturile mele nu erau văzute cu ochi buni. Am fost nevoit să renunț la cîteva reuniuni (cum a fost cea cu Metalul Plopeni, la care se vînduseră și biletele), datorită neînțelegerii de care ne-am izbit. De un an, sînt antrenor calificat, dar niciodată n-am fost îndrumat și controlat de tovarășii din comisia de specialitate județeană".

ION IONESCU (antrenor la „Hidromecanica"): „Boxul este foarte iubit în uzina noastră. Cu toate acestea, nu ne putem desfășura activitatea în bune condiții deoarece o bună parte din fondurile afectate secției de box merg la... fotbal. Nu-mi place cum decurge munca comisiei județene. Am criticat deseori activitatea acesteia".

VLADIMIR CARVATCHI (antrenor la „Rulmentul"): „Lucrez voluntar, de 6 ani, într-o sală bună. N-am primit însă echipament, din 1960. L-am îngrijit cum am putut pe cel ce-l aveam dar acum a început să se uzeze.

Romeo CALARAȘANU
Carol GRUIA

(Continuare în pag. a 3-a)

Salt cu șurub.

Astăzi și mîine, în Capitală

SE ÎNTÎLNESC SĂRITORII JUNIORI AI ROMÂNIEI ȘI R. F. A GERMANIEI

Astăzi și mîine, cei mai buni juniori săritori de la trambulină și platformă din România și R. F. a Germaniei se întîlnesc într-o interesantă întrecere amicală. Disputele, programate la ștrandul Tineretului, au loc în ambele zile începînd de la ora 11 și de la ora 15,30.

Cele două selecționate sînt alcătuite din următorii săritori: România: **C. Nedelcu, I. Ilieș, A. Mühlstäffen, A. Găvozdea, O. Lazău, M. Voinea, D. Săvulescu, T. Dumitru, F. Mühlstäffen, B. Roix;** R. F. a Germaniei: **M. Michael, U. Sapp, U. Weber, C. Lindener, J. Fischer, E. Sapp, G. Zinsler.**

ÎN PAGINA A 2-a:

PANORAMIC SPORTIV INTERN

● HANDBALUL FEMININ SE PREGĂTEȘTE PENTRU UN MARE EXAMEN ● COSTA ABSENT LA BUCUREȘTI, PREZENT LA... VICHY ● MOTOCROSUL ÎNFRUNTĂ OBSTACOLELE ● CE NE REZERVĂ ETAPA DE DUMINICĂ LA FOTBAL?

SUB SEMNUL CERCURILOR OLIMPICE

1968 MEXICO

SĂRITORII EUROPENI POT URCA PE PODIUM!

Interviu cu BOB GARY, antrenor la Universitatea Santa Barbara (California)

Klaus Konzorr, campionul R.F.G. la sărituri, participant la Tokio, candidat olimpic și la Mexico.

Marele concurs internațional de săritu i de la trambulină, desfășurat de curînd în Italia, la Bolzano, a întrunit nu numai pe cei mai buni săritori din Europa, ci și o serie de specialiști din S.U.A., Mexic și din alte țări în care acest sport are o puternică tradiție.

Prezent la Bolzano în calitate de antrenor al săritorilor noștri, prof. Norbert Haizak, *transformat ad-hoc în reporter, a solicitat domnului* Bob Gary, *antrenor la Universitatea Santa Barbara (California) și, în același timp, corespondent la publicația americană „Swiming World", un interviu pe care-l publicăm în rîndurile de mai jos.*

— Supremația pe plan mondial a săritorilor americani a fost dovedită prin faptul că, de la Jocurile Olimpice din 1928 și pînă în prezent, sportivii altor țări au cucerit doar 4 medalii de aur. Cum aceste medalii au fost cîștigate la ultimele ediții ale Jocurilor Olimpice, considerați faptul ca o pierdere de teren din partea săritorilor dv?

— *Este adevărat că săritorii europeni au realizat în ultimul deceniu un progres evident și au obținut performanțe din ce în ce mai bune. Tocmai de aceea, sau mai bine zis pentru a evita unele eșecuri înregistrate în trecut (și pe care nu le consider o pierdere de teren din partea noastră, ci, după cum am mai spus, un salt calitativ al europenilor), am venit la Bolzano. Înaintea unei competiții atît de importante cum sînt Jocurile Olimpice, este bine să-ți cunoști adversarii.*

— Cum explicați măiestria săritorilor din S.U.A.?

— *Avem antrenori foarte buni, condiții materiale excelente (bazine și instalații) și o bază de masă incomparabil mai mare decît dv., în Europa.*

— Dar din punct de vedere metodic?

— *Nu cred că sînt deosebiri esențiale. La noi, pregătirea tehnică începe la vîrsta de 11—12 ani, fapt care se petrece și în Europa. În schimb, noi dăm o importanță deosebită lucrului la trambulina de 1 metru care este inclusă, de altfel, în programul tuturor competițiilor, tocmai pentru că asigură cel mai bine perfecționarea tehnicii. În afară de aceasta, am impresia că la noi se pune mult mai mult accent pe lucrul la trambulină — elanul și plecările — element esențial pentru o săritură bună.*

— După ce ați urmărit evoluția sportivilor la acest concurs, puteți să ne spuneți care sînt șansele săritorilor europeni la Mexico?

— *Este greu de dat un pronostic. Dumneavoastră, ca antrenor, știți, la fel de bine ca și mine, cît de mult depind rezultatele de dispoziția săritorului în ziua concursului și cît de mult contribuie reușita sau nereușita unei singure sărituri la poziția finală în clasament. Cu toate acestea, pot afirma că șanse reale de a fi medaliați olimpici au săritorii italieni Klaus Dibiasi și Giorgio Cagnoto. Primul poate cuceri la platformă chiar medalia de aur. La fete, în absența campioanei olimpice Ingrid Krämer și a campioanei europene Vera Baklanova, ambele indisponibile, cele mai bune par a fi Tamara Pogoreva la trambulină și talentata Milena Dutkova la platformă.*

— Pe care alți săritori i-ați remarcat în mod deosebit?

— *La platformă mi-a plăcut mult sovieticul Puhov, iar la trambulină compatriotul acestuia, Vasin. O bună impresie mi-au lăsat la fete poloneza Elisabeta Wierniuk și românca Melania Decuseară. Ultima, dacă nu greșea săritura finală, putea cuceri un loc fruntaș.*

— Ce părere aveți despre reprezentanții României?

— *Despre Melania Decuseară am spus că mi-a făcut o impresie bună. Trebuie să adaug, însă, că are linie și bătaie foarte bune, dar cred că este prea puțin lucrată. Cu o pregătire mai serioasă, sînt convins că ar putea obține rezultate excelente. Cît privește pe Ion Ganea, el impresionează prin forță. La Bolzano nu s-a prezentat, după cît am putut să-mi dau seama, în formă sportivă bună. Mi-au plăcut mult săriturile dublu salt și jumătate înapoi și dublu salt și jumătate răsturnat.*

— Ce șanse ați acorda săritorilor români, dacă aceștia ar participa la J.O.?

— *Urmărind rezultatele obținute de ei în alte concursuri din acest sezon și evoluția lor aici, la Bolzano, consider că sînt capabili să se claseze pe locuri onorabile. Cît privește medaliile olimpice...*

— Care este opinia dumneavoastră despre arbitrajul prestat?

— *Cu regret trebuie să spun că a fost singurul punct care mi-a displăcut. Arbitrii au reprezentat la Bolzano interesele naționale și personale și nu au acordat notele într-un spirit echitabil, sportiv. Sper ca la Mexico arbitrii să fie conștienți de responsabilitatea lor etică și sportivă.*

Amsterdam 1928

MARTOR OCULAR

Din carnetul de însemnări al lui Mihai Savu, despre scrimerii români

Printre puținii scrimeri români prezenți la startul J.O. de la Amsterdam din 1928 a fost și regretatul Mihai Savu, decedat în urmă cu cîțiva ani. Iată spicuiri din carnetul de însemnări al acestui sportiv, cu referire la competiția de floretă, la care a luat parte:

„Am tras în turneul individual într-o serie foarte grea, împreună cu Roger Ducret, campionul olimpic al ediției precedente, de la Paris. 4—4 pînă în clipa cînd cronometrorii au anunțat că mai avem un minut de luptă. Ducret a fost primul care a trecut la ofensivă. Primul său atac am reușit să-l resping printr-o paradă ripostă, dar care nu mi-a fost acordată. După aceea, alte trei atacuri ale redutabilului floretist francez, dintre care ultimul s-a încheiat cu o tușă perfect valabilă. Am ridicat mîna în semn că m-am recunoscut învins...

Am cîștigat totuși seria a 8-a, trecînd în turul următor. Aici, alți adversari cu o mare faimă, printre care și Giulio Gaudini, italianul impresiona printr-o viteză de reacție uimitoare. A fost realizatorul celor mai nete victorii. Nu m-a surprins de fel, văzîndu-l, pînă la urmă, pe podium. (N.R. Gaudini a ocupat locul 3).

În ce mă privește, am rămas în semifinale, după un asalt decisiv în compania germanului Casmir. Dădusem totul în tururile din serii și acum la un pas de finală, n-am mai avut suficientă energie. Cîștigătorul ediției, tot un francez, Gaudin, ne-a vorbit, într-o pauză a competiției, de felul cum s-a pregătit pentru a ataca titlul olimpic. Dar, ce să mai vorbesc despre asta, condițiile pe care le-a avut el, nu suferă nici pe departe comparație cu cele oferite, de pildă, mie sau chiar celorlalți scrimeri și sportivi români. Ne-am pregătit, cum se spune, pe cont propriu, după ureche. Așa că participarea noastră nu putea fi în cele mai multe cazuri decît simbolică".

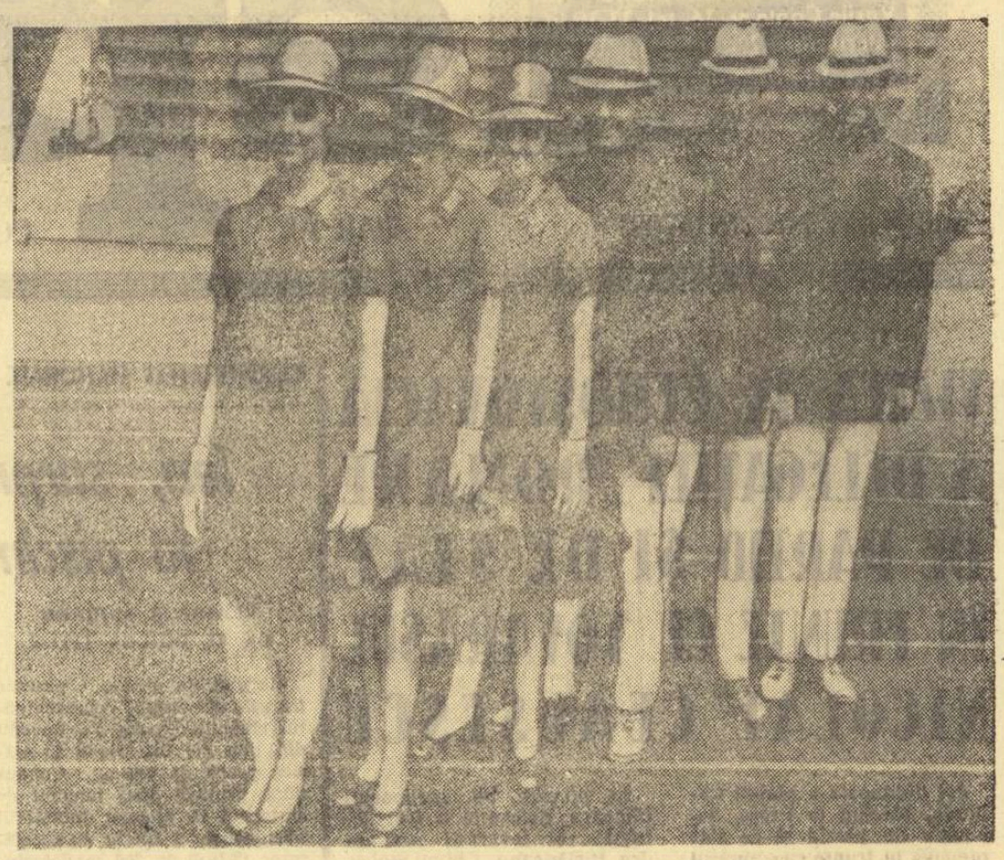

Comitetul olimpic al Marii Britanii prezintă costumele candidaților olimpici britanici. Din păcate, despre costumele olimpicilor români încă nu avem nici o veste...

MINI-ROMANUL JOCURILOR OLIMPICE MODERNE

Ediția IX
1928 — Amsterdam
(17.V — 12.VIII)
46 țări participante
3.015 concurenți
(290 femei)
17 discipline
120 probe

La 28 iulie 1928, pentru prima oară, delegația Greciei se află în fruntea coloanei de defilare. Printre participanți se numără din nou, întîia oară după război, sportivii germani. Astfel, numărul țărilor prezente se ridică la totalul record de 46 (cu două mai multe decît întrunea pe atunci Societatea Națiunilor!). Printre cei 3 015 sportivi se găsesc 290 de femei, care obțin astfel o mare victorie: în ciuda opoziției (surprinzătoare) a lui Coubertin, femeile au pentru prima oară acces la probele de atletism și gimnastică.

Programul, în general, s-a mai redus. Au dispărut rugbyul, tenisul, polo-călare, tirul. S-a renunțat la cîteva probe de atletism, iar numărul concurenților de fiecare țară, la o probă, a fost redus la patru.

Cele mai multe victorii atletice au revenit tot americanilor. Nu fără efort, însă. În sprint, de pildă, de fiecare dată — la 100 m și la 200 m, în finală — cu 15 m înainte de sosire a țîșnit irezistibil același student de 19 ani din Vancouver (Canada): Percy Williams — neașteptat dublu campion olimpic. La aruncarea discului, lupta a fost mai pasionantă ca oricînd; dovadă stau rezultatele primilor trei clasați, departajați prin diferențe de... cîțiva centimetri: 1. Houser (S.U.A.) 47,32 m; 2. Kivi (Finlanda) 47,23 m; 3. Corson (S.U.A.) 47,10 m!

Consecvenți în reputația pe care și-au făurit-o, finlandezii au cîștigat din nou toate cursele mai lungi de 1 500 m. Tot cu Nurmi? Cu el și cu întreaga pleiadă de excelenți fondiști care l-au înconjurat.

La Amsterdam, Nurmi a luat startul la 10 000 m. Toată lumea a crezut că aceasta va fi singura lui participare și că, de altfel, nici nu va învinge. Dar Nurmi nu stătea de vorbă cu nimeni, în afară de cronometrul său: a alergat, a realizat un nou record olimpic și l-a învins din nou pe Ritola. A luat însă startul și la 5 000 m tot cu Ritola; au atacat împreună în linie dreaptă, dar, la un moment dat, ostentativ, Nurmi a cedat, lăsîndu-l pe Ritola să cîștige. Se pare că oficialii finlandezi i-au solicitat acest sacrificiu, pentru a onora sfîrșitul de carieră al adversarului său. Și-acum, iată-l pe Nurmi și la startul probei de 3 000 m obstacole, evident doar pentru a sprijini echipa finlandeză; dar lui Ritola i se face rău și tot Nurmi e cel care trebuie să-l poarte spre victorie pe tînărul compatriot Loukola!

Finlanda și-a completat succesele cu primele două locuri la decatlon, dar a decepționat la aruncarea suliței (recordmanul mondial Penttilă se clasează abia al 6-lea!).

La probele de atletism și de scrimă au participat și sportivi români.

La 100 m — clasat al 4-lea în seria cîștigată de englezul London cu 10,6 s. ca și la 200 m, clasat al 6-lea în seria cîștigată de americanul Cummings cu 22,4 s, Ladislau Peter este eliminat. Rezultatele atletului timișorean nu pot fi explicate decît prin inadaptabilitate, prin lipsa de experiență în concursuri internaționale, căci recordurile sale erau: 10,6 s. pe 100 m (finala olimpică s-a cîștigat cu... 10,8 s!) și 22,2 s pe 200 m.

Aruncătorii de greutate n-au putut trece de 13 m. Tot așa, săritorii în înălțime au ieșit din concurs la 1,77 m.

Fără succes au concurat și ceilalți reprezentanți ai țării noastre, printre care Vintilă Cristescu (Brașov) la maraton (abandonat).

Probele de scrimă sînt dominate de francezul Lucien Gaudin, care, la 42 de ani, își găsește consacrarea meritată, după ce figurase neabătut, încă din 1920, în toate echipele de scrimă ale Franței! Gaudin cîștigă titlurile la floretă și spadă. La sabie, de multă vreme (și încă multă vreme) nimeni nu poate concura pe trăgătorii maghiari.

Unii dintre scrimerii români prezenți la Amsterdam erau de o valoare destul de bună pe plan european. Nu e vorba desigur de cei ce erau socotiți simpli „scrimeri de salon"... Mihai Savu, de pildă, cîștigă, la floretă, seria a 8-a, în care figura și... campionul olimpic din 1924, Roger Ducret! Eliminat apoi în semifinale (printre învingătorii săi se aflau acum doi dintre învinșii săi în serie!), Mihai Savu a fost desigur victima oboselii.

În probele de scrimă pe echipe, rezultatele nu sînt mai strălucite.

Ce s-a mai întîmplat la celelalte sporturi? Weissmüller e încă cel mai rapid înotător al lumii. Dar impresia cea mai profundă o creează firavul suedez Arne Borg, de două ori al doilea în 1924, iar acum — ca o compensație? — al treilea la 400 m și campion la 1 500 m!

O milionară cîștigă proba ambarcațiilor de 8 m la iahting. Cine ar fi putut-o concura pe Virginie Hériot (Franța) care avea la dispoziție un echipaj de... marinari de profesie?

Victor BANCIULESCU

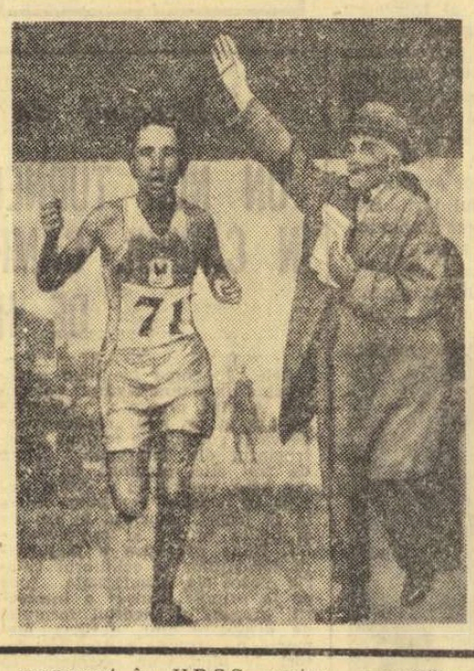

Reprezentînd Franța, micul algerian El Ouafi, salahor la uzina „Renault", cîștigă maratonul.

• PANORAMIC SPORTIV INTERN •

Ieșită din umbra debutului fotbalistic și a unui campionat național de atletism nesperat de fructuos, săptămîna sportivă readuce în centrul atenției un joc care mulți ani ne-a ospătat cu delicile succesului: *handbalul*. Într-adevăr, în România s-a jucat și se joacă bine handbal. Există în acest sens o școală, care trăiește în mod real și, spre deosebire de multe altele (periodic amintite), nu este o ficțiune din rapoartele de activitate alcătuite dibaci pentru plenare și conferințe. Calitatea handbalului românesc — în ciuda unei perioade de frămîntări pe care acest sport a traversat-o — rămîne totuși de 18 carate. Și chiar în ciuda faptului că atît echipa noastră feminină, cît și cea masculină, nu mai sînt campioane ale lumii. Simțim parcă tentația să spunem — prin paradox — *mai ales de aceea!*... Fiindcă, anvergura mondială pe care a luat-o acest joc — inițial regional — a fost determinată de contribuția românească. Și astăzi, cînd — nu rareori — sîntem învinși de foștii noștri elevi, simțim — pe lîngă amărăciune — și satisfacție.

Acum bate la ușă un nou campionat mondial feminin, programat în U.R.S.S. pentru luna decembrie a acestui an. Data de desfășurare a necesitat unele restructurări în campionatul național, care se desfășoară în trei manșe, a trei etape, programate la mici intervale în diferite localități. Vineri, sîmbătă și duminică este rîndul Timișoarei să fie gazda reuniunii a doua, în care se vor consuma etapele IV—VI ale turneului. Încep partidele decisive, în cadrul cărora se vor înfrunta direct cele patru fruntașe ale handbalului nostru feminin (*Universitatea Timișoara, Confecția, Rapid* și *Universitatea București*), din care se recoltează majoritatea componentelor lotului reprezentativ. Punctul final se va pune către sfîrșitul lunii, la Sibiu. Oricum, programul de pregătire pentru marea întrecere mondială, în care fetele noastre vor căuta, bineînțeles să recîștige supremația, a fost gîndit și alcătuit judicios.

Campionatele naționale de natație țin pînă sîmbătă afișul. Precedate de o reușită competiție a copiilor și juniorilor (în care cei mici i-au ridiculizat, practic, pe cei mari) întrecerile au debutat promițător, cu cîteva cifre de ecou european. Se socotește — spre pildă — remarcabil faptul că rezultatul lui Schier la 100 m (55,6 sec.) îl plasează pe reșițean între primii 40 de sprinteri ai lumii. Pînă nu de mult, nici un înotător de viteză din România nu figura între primii 100. Saltul trebuie consemnat, cu precizarea expresă că, de acum încolo, urcușul (adică, de fapt, coborîșul!) va fi neînchipuit mai greu, fiecare zecime de secundă căpătînd valori mult sporite.

Apropo de campionate: bucureștenii au încercat regretul de a nu-l vedea în piscina Dinamo pe primul brasist al țării, Costa. Absența a fost explicată prin faptul că *programul de pregătire olimpică a timișoreanului n-ar fi prevăzut participarea la campionatele naționale din Capitală, ci un concurs la... Vichy, puțin mai tîrziu.*

Cu tot respectul profund pe care-l acordăm planurilor de pregătire, rod al științei și experienței metodiștilor noștri, graficul acesta impus lui Costa ni se pare cel puțin bizar.

Sportul cu motor n-a lipsit aproape niciodată din „Panoramic". Pentru că, în ciuda nepăsării și a greutăților, un grup de entuziaști încearcă, deseori eroic, să mențină flacăra tradițională a motociclismului românesc. Absența din țară a cîtorvaași ai pedalei și manetei (plecați în Elveția și Iugoslavia) nu i-a împiedicat pe cîțiva inimoși să organizeze un motocros la Buzău (trei manșe, clasă unică), cu atractive capete de afiș: Dănescu, Gh. Ion, Paxino. Consacrații vor primi replica unor tineri alergători, care împrumută de la bătrîni nu numai măiestria conducerii pe teren accidentat, dar și pasiunea pentru un sport frumos, greu și foarte puțin sprijinit.

Fotbalul. Ce ne rezervă etapa? În primul rînd debutul bucureștean al copiilor teribili de la Vagonul Arad; examinarea severă a Crișului de către profesorii de la U.T.A.; al doilea meci în deplasare al Politehnicii Iași; și, în sfîrșit, jocul Petrolul — Steaua, de la Ploiești, care, disputîndu-se la început, în etapa a II-a, va fi scutit de toate suspiciunile ce au plutit asupra aceleiași partide la încheierea trecutului campionat.

Valeriu CHIOSE

UNIFORME ȘCOLARE

– BLUZE DE OLANDINĂ MÎNECĂ SCURTĂ (REDUCERE 30% PÎNĂ LA 31 VIII 1968).

– SARAFANE DIN TESĂTURI DE BUMBAC ȘI LINĂ ȘI BLUZE OLANDINĂ MÎNECĂ LUNGĂ CLASELE V–VII, ROCHIȚE PENTRU PREȘCOLARI, ROCHIȚE ZEFIR CARO ȘI ȘORȚULEȚE OLANDINĂ CL. I–IV, BLUZE ȘI FUSTE PIONIERI, HALATE OLANDINĂ CL. V–XII.

– COSTUME UNIFORMĂ CL. I–XII, PANTALONI UNIFORMĂ LUNGI ȘI SCURȚI, CĂMĂȘI ZEFIR CARO, CĂMĂȘI ȘI PANTALONI PIONIER.

ALTE ARTICOLE DE ÎMBRĂCĂMINTE PENTRU ȘCOLARI

– PARDESIE STOFĂ (REDUCERE 30% PÎNĂ LA 31 VIII);

– RAGLANE DIN TERCOT (REDUCERE PÎNĂ LA 30% PÎNĂ LA 31.VIII);

– COSTUME ȘI SACOURI DIN TESĂTURI DE BUMBAC (REDUCERE 30%).

– SANDALE PLASĂ RELON (REDUCERE 30%);

– COSTUMAȘE DIN ȚESĂTURI BUMBAC (REDUCERE 30%);

– ȚESĂTURI DIN BUMBAC ȘI MĂTASE PENTRU ROCHII, BLUZE ȘI CĂMĂȘI (REDUCERE 30%).

Magazinul „FAVORIT" din Drumul Taberei vă oferă orice fel de produse industriale de cea mai bună calitate.

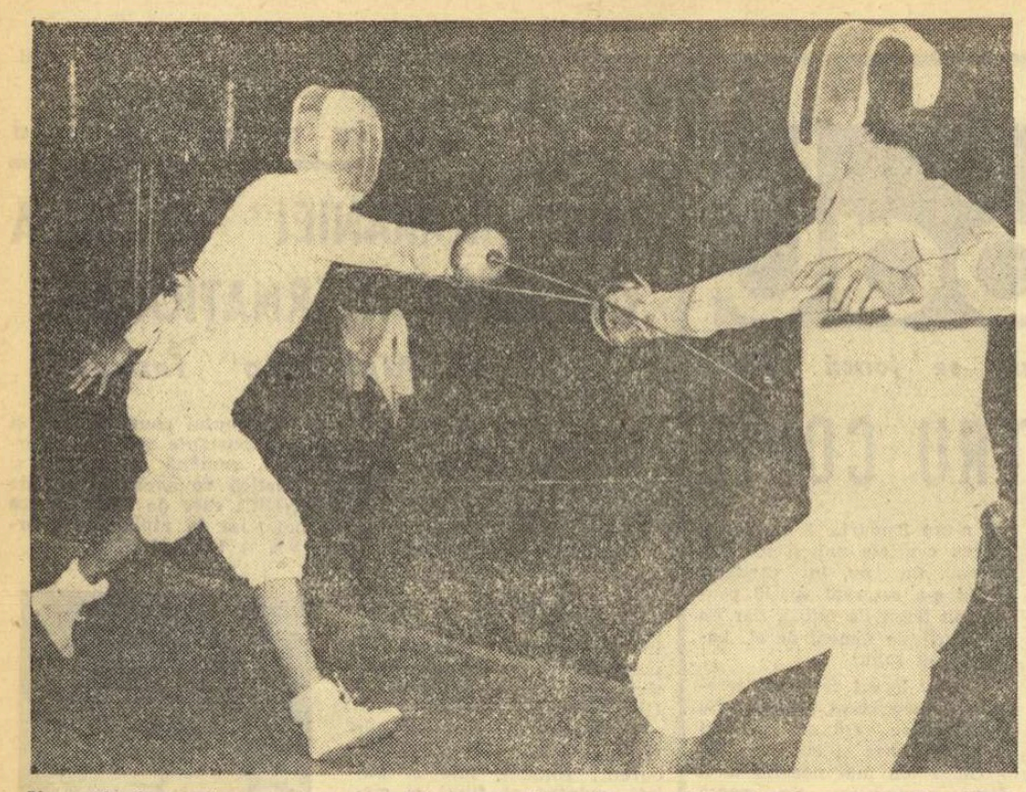

Un asalt foarte important pentru Marinescu (în stînga): cîștigînd, el a intrat în finala probei de spadă... Foto: V. Bageac

La sabie-locul I (Vintilă), iar la spadă—locul 4 (Marinescu)

Azi, probele individuale de floretă

Individualele din cadrul întîlnirii de scrimă dintre loturile României și R. F. a Germaniei au debutat cu destule surprize, îndeosebi la sabie. Astfel, în turul preliminar, trei dintre sportivii oaspeți, **Duschner, Borucky** și **Kelm** n-au realizat decît cîte o victorie, prea puțin pentru a intra în semifinale. În cazul nostru, singura surpriză a constituit-o necalificarea lui **Dan Popescu.**

După aceea, în semifinale, trăgătorul nr. 1 al scrimerilor vest-germani, **Köstner,** a terminat pe locul 5 cu numai două victorii. Înaintea lui s-au situat **Vintilă** cu 4 victorii, **Bădescu** și **Nicolae** cu cîte 3 victorii. Aceștia trei au și intrat în finala probei. **Rohoni,** tot cu 3 victorii, a ieșit din cursă avînd un tușaveraj mai slab.

În cealaltă semifinală, vest-germanul **Alissat** s-a plasat în fruntea adversarilor săi, cu 4 victorii. L-au urmat **Culcea** și **Alexe** cu cîte 3 victorii. Și aici, cel de-al patrulea clasat, **Irimiciuc,** tot cu 3 victorii a fost eliminat datorită tușaverajului (—2).

La spadă trăgătorii oaspeți au dominat autoritar. Dovadă: patru dintre ei, **Rompza, Gnaier, Zimmermann** și **Jung,** au intrat în finală. Și alături de ei, doi români: **Marinescu** și **Sepeșiu.**

Finala de spadă a dat cîștig de cauză sportivului vest-german **Jung,** nelnvins. Clasament: 1. Jung 5 v; 2. Zimmermann 4 v; 3. Rompza 3 v; 4. Marinescu 1 v; 5. Gnaier 1 v; 6. Sepeșiu 1 v.

La sabie, în schimb, victorie românească. A realizat-o **Vintilă,** după un baraj foarte strîns (5—4) cu **Bădescu.** Proba a fost la discreția trăgătorilor noștri, care au avut în finală nu mai puțin de 5 reprezentanți. Clasament: 1. Vintilă 4 v d.b.; 2. Bădescu 4 v d.b.; 3. Nicolae 3 v; 4. Culcea 2 v; 5. Alexe 1 v; 6. Allissat 1 v.

În general, este de remarcat nivelul bun al asalturilor din proba de spadă, în care Marinescu (mai ales) a confirmat comportarea frumoasă de la San Pellegrino, iar Sepeșiu a arătat că se apropie de forma sa cea mai bună. La sabie, de asemenea, nivel destul de ridicat.

Azi, probele individuale de floretă, de la ora 8.

Tiberiu STAMA

Actualitatea internațională

Astăzi, încep la Grünau

CAMPIONATELE EUROPENE FEMININE DE CANOTAJ ACADEMIC

„Sînteți gata ?". „Plecați !". Din nou vor răsuna, pe întinderea de apă de la Grünau, aceste comenzi de start în **campionatele europene feminine de canotaj academic.** Binecunoscuta pistă a lacului din apropierea capitalei R.D. Germane găzduiește pentru a doua oară marea competiție, care an de an și-a sporit popularitatea, echilibrul valoric, numărul de țări participante ajungînd acum, la a XV-a ediție la **15, multe cu valeități la un loc remarcabil în ierarhia oficială europeană și — practic — chiar mondială a schifului feminin.**

Urmărind evoluțiile protagonistelor, în ultimii ani ca și în acest sezon, se poate afirma că disputa pentru titluri se va da, în principal, tot între echipajele sovietice și cele ale țării gazdă, care, împreună, au recoltat toate medaliile de aur la Amsterdam, în 1966, și la Vichy, în 1967. „Vislele" și „ramele" sovietice au sosit printre primele la Grünau și se pregătesc cu asiduitate pe pista berlineză, în dorința de a-și onora locurile I din ediția precedentă: la 4+1 vîsle, dublu și 8+1.

Cît privește puternica garnitură a gazdelor, relatarea prin telex a colegului **Klaus Fiedler,** de la **„Sport Echo",** este edificatoare în privința obiectivelor imediate. Astfel, ni se spune că șanse mari de „recidivă" are campioana europeană de simplu, **Anita Kuhlke,** în deosebită formă. De asemenea, pretenții majore emit și celelalte echipaje: dublu **(Gisela Jaeger** — de 10 ori campioană a țării la simplu — **și Rita Schmidt),** 4+1 rame — campion european, 4+1 vîsle și 8+1 — ambele locul I în '66.

Acest „baraj" nu este, totuși, de netrecut. Istoria „europenelor" confirmă. Printre outsidere (și s-ar putea aprecia mai mult) se află și echipajele noastre, care au la activ un titlu suprem la 4+1 rame (ce-i drept în 1962), situîndu-se mereu printre fruntașe, în imediata apropiere a deținătoarelor trofeului pe națiuni — **„Moara de vînt".** Să notăm, din palmaresul nostru la C.E.: o medalie de argint la 4+1 r și una de bronz la 4+1 v în ediția Amsterdam (am participat doar la trei probe); două „bronzuri" la 4+1 r și 8+1, la Vichy. Azi, la startul ediției a XV-a a campionatelor, România prezintă un lot mult întinerit (cu 6 debutante), care sub îndrumarea antrenorului **I. Bulugioiu** și a medicului **Octavian Popescu** s-au pregătit cu deosebită rîvnă și în consecință au fost răsplătite, mai ales în sezonul actual, de o suită de victorii încurajatoare. În regatele de la Paris, Grünau și Poznan. În afara probei de simplu, în cadrul căreia vom fi prezenți prin junioara **Elena Todirașcu** (prea „crudă" pentru o competiție de asemenea anvergură), restul curselor ne dau speranțe la justificate locuri fruntașe, chiar la cele mai prețioase medalii. Iată, de altfel, alcătuirea celorlalte echipaje românești: 2 vîsle **(Elisabeta Urianu, Elisabeta Lazăr),** 4 r **(Doina Bălașa, Luminița Olteanu, Viorica Lincaru, Tudor Stela),** 8+1 (primele patru rame și **Marioara Singeorzan, Marina Mocioacă, Viorica Crețu, Doina Bărdaș),** 4 v **(Ioana Tudoran, Mitana Botez, Maria Hublea, Ileana Nemeth);** cîrmace — **Ștefania Borisov, Marioara Stoicescu;** rezervă — **Maria Luiza Bărbulescu.**

Astăzi, de la ora 16 (o.B.), începe „caruselul" campionatelor, prin calificări. Mîine au loc recalificările, iar duminică, tot după-amiază, finalele celor 5 probe clasice pe 1 000 m. Le vom putea urmări în parte prin intermediul televiziunii. Și-am vrea să putem aplauda călduros cît mai multe medalii pentru românce. Să nu uităm că schifuI feminin românesc a cucerit tot la Berlin, cu 6 ani în urmă, primul său „aur". Apele Grünaului ne sînt de bun augur...

N. MARDAN

Echipajul nostru de schif 8+1, la unul dintre ultimele antrenamente de pe Snagov. Foto: I. Mihăică

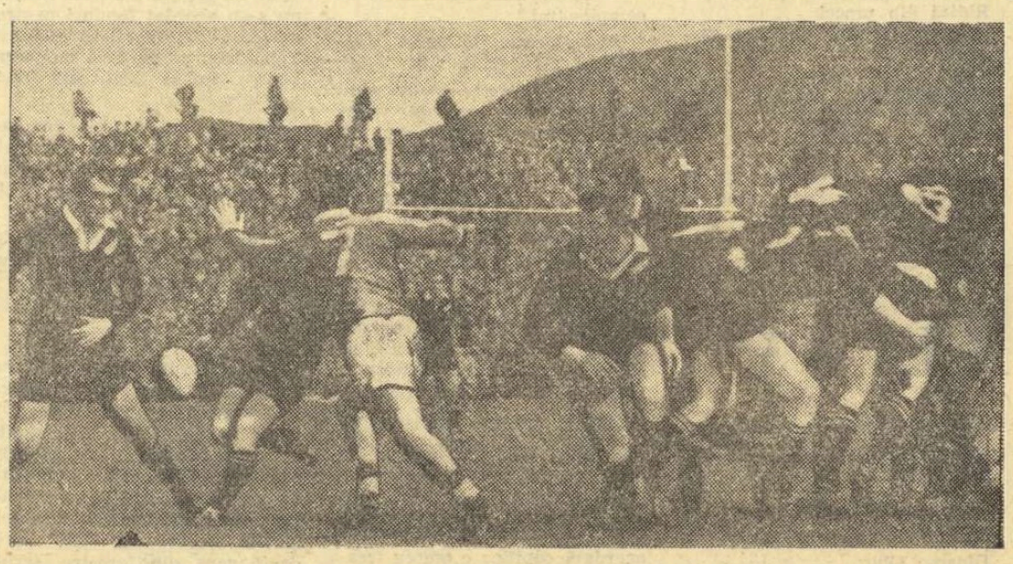

Francezul Greffe (nr. 7 linia a III-a) s-a făcut remarcat în turneul din Noua Zeelandă. Iată-l în fotografie, încercînd să blocheze o degajare a lui Kirton, sub privirile îngrijorate ale celebrului Brian Lochore (în stînga), căpitanul echipei „All Blacks."

Foto: Miroir Sprint

Revista presei străine

VARĂ FIERBINTE LA ANTIPOZI

● URIAȘII RUGBYULUI ÎN LUPTĂ PASIONANTĂ CU ADVERSARII ȘI... ARBITRII

● UN FORMIDABIL MECI NUL LA PORT ELIZABETH ȘI O REVANȘĂ RATATĂ ÎN NOUA ZEELANDĂ

● „ALL BLACKS" SALVAȚI DE DAVE H. MILLER?

Chiar în săptămîna în care echipa Australiei cîștiga glorios, la ea acasă, prima Cupă mondială de rugby în XIII, învingînd în finala de la Sidney, în cea mai elegantă și categorică manieră, reprezentativa Franței cu 20—2, după ce zdrobise în prealabil, rînd pe rînd, rezistența Marii Britanii și Noii Zeelande, în Africa de Sud, selecționata „Leilor britanici" își începea la rîndul ei marea sa aventură. Și în timp ce aceștia înșirau, meci după meci, mărgelele unei istorii rugbystice ieșite cu totul din comun, reușind după primul „test", pierdut dramatic la Pretoria cu 20—25, să-și găsească al doilea suflu, să cîștige toate întîlnirile cu selecționatele regionale, să sfărîme cu 23—0 selecționata Africii de sud-vest și să impună Springboks-ilor, în fața celor 60 000 de susținători sud-africani, formidabilul meci nul de la Port Elizabeth (6:6), „tricolorii" (așa sînt numiți francezii) porneau spre Noua Zeelandă să răzbune, la locul dramei, după 7 ani, marea catastrofă de la Cristchurch, pe care n-o uitaseră nici o clipă.

AU VENIT, AU INVINS, AU CONVINS

„All Blacks", jucătorii neozeelandezi, reprezintă ceea ce poate însemna mai deplin cuvîntul îmbatabil. Nu mai departe decît în turneul pe care l-au întreprins anul trecut în Europa, n-au „reușit" să facă decît un meci nul, cu selecționata estului Țării Galilor (3:3), cîștigînd în schimb toate celelalte 14 întîlniri, în decursul cărora au înscris 294 de puncte (!), dintre care 54 de încercări, contra unor „victime" de marcă: Anglia, Țara Galilor, Scoția, Irlanda și Franța. Astfel încît un ziarist francez a putut parafraza la încheierea turneului lor: „Au venit, au învins, au convins..."

CRISTCHURCH 1961 NU A FOST UITAT. TOTUȘI...

Dar, ce s-a întîmplat la Cristchurch în august 1961? Una dintre cele mai valoroase echipe pe care le-a întrunit vreodată Franța, din care nu lipseau nume celebre — **Crauste, Guy** și **André Boniface, Lacaze, Moncla, Cellaya, Domenech** etc. — a trebuit să se replieze în ultimul „test" al turneului, în fața „mareei negre" dezlănțuită de oamenii lui **Lochore,** impetuosul căpitan al uriașilor, și să accepte cea mai umilitoare înfrîngere din istoria modernă a rugbyului francez: 32—3! Cifrele au rămas adînc săpate în inimile multor francezi, iar numele cu rezonanță blajină și smeritâ a orașului insular — un cuvînt de groază.

Dorul de revanșă al „cocoșilor galici" n-a atipit o clipă și iată că, recent, pe același stadion „blestemat", cum îi spun ziariștii care îi însoțesc în aceste peripeții după de peste mări și țări, „cocoșii", dintre care nu mai „supraviețuiește" dezastrului din 1961 decît **Claude Lacaze,** fundașul atît de cunoscut publicului nostru, s-au dăruit unei adevărate bătălii apocaliptice. Se pare că **dacă arbitrul neozeelandez Dave H. Miller n-ar fi părtinit echipa gazdă, aceasta n-ar fi reușit să le smulgă francezilor, în ultimele 5 minute ale acestei partide dramatice, meciul nul pe care l-ar fi meritat și pe care îl plătiseră cu prisosință.**

Astfel, cu un 9—12 mai mult decît merituos și încurajator, reprezentanții Franței au debutat în „marea expediție" ce ia sfîrșit de-abia zilele acestea, cînd, traversînd Oceanul spre Australia, vor mai juca ultimele două acte ale turneului, la Brisbane și la Sidney.

Așadar, în această vară fierbinte și neliniștită, pe cealaltă jumătate a globului nostru, cele mai glorioase echipe de rugby XV ale lumii oficiază în sanctuarele balonului oval din Australia, Africa de Sud, Noua Zeelandă și insula Fidji, marile serbări ale tradiției și prieteniei rugbystice.

Dan MUNTEANU

UN NOU CAMPION EUROPEAN LA BOX (CAT. SEMIMIJLOCIE)

ROMA 15 (Agerpres). Boxerul olandez *Fighting Mack* (originar din Antile), este noul campion european la categoria semimijlocie. El l-a învins în gala de la Lignano pe italianul *Carmello Bossi,* prin oprirea meciului de către arbitru la începutul reprizei a 10-a cînd italianul, cu maxilarul fracturat, nu mai era capabil să continue lupta. Pînă în repriza a 9-a, Bossi, mai tehnic, își dominase net adversarul și se părea că va obține o victorie confortabilă. În această repriză, el a primit lovituri puternice, una din ele fracturîndu-i maxilarul.

OPT ȚĂRI CU GARNITURI COMPLETE ÎN „TURNEUL SPERANȚELOR OLIMPICE" LA LUPTE

LEIPZIG, 15 (prin telefon de la trimisul nostru special). La „Ernst Grube" Halle din localitate s-au terminat pregătirile pentru tradiționalul turneu al speranțelor olimpice (la greco-romane și libere). La ediția din acest an a competiției, federațiile de specialitate din *Cehoslovacia, Iugoslavia, Polonia, U.R.S.S., Bulgaria, Ungaria* și *România* au trimis echipe complete la ambele stiluri. Gazdele vor prezenta cîte două garnituri la fiecare stil. Vor mai concura 6 luptători din R.P.D. Coreeană și 4 din Cuba la „libere". Și-au mai anunțat participarea și sportivi din R. P. Mongolă.

Deși este cunoscut faptul că această competiție e rezervată — în exclusivitate — tinerilor pînă la vîrsta de 20 de ani, unele federații au selecționat în loturile lor și sportivi care, cel puțin după aparențe, depășesc cu mult această vîrstă. Organizatorii însă sînt hotărîți să nu admită nici o toleranță în această privință, verificarea vîrstei participanților urmînd să se facă vineri dimineața, cînd e prevăzut cîntarul oficial.

Concursul se va desfășura în zilele de 16—17—18 august, în frumoasa sală de sport „Ernst Grube", o construcție modernă, pe două saltele. Primul sunet de gong, vineri la ora 13.

Costin CHIRIAC

A ÎNCEPUT TURNEUL INTERNAȚIONAL DE VOLEI DE LA BRAȘOV

BRAȘOV, 15 (prin telefon).— Turneul internațional de volei masculin ce se desfășoară în localitate a început azi sub cele mai bune auspicii. Sala Armatei, unde au loc întîlnirile, a fost pusă la punct, iluminația e perfectă și oferă jucătorilor și spectatorilor condiții optime de concurs și, respectiv, de vizionare. În prima zi echipele s-au dovedit bine pregătite, furnizînd spectacole atractive. Primul meci, Polonia — Iugoslavia. După 148 de minute de joc efectiv, victoria a revenit polonezilor cu scorul de 3—2 (13—15, 15—17, 15—4, 18—16, 15—9).

În meciul al doilea al serii prima garnitură a României a primit o replică viguroasă din partea formației Ungariei. După un joc spectaculos, cu multe faze frumoase, răsplătite cu ropote de aplauze, victoria a revenit echipei noastre care s-a impus autoritar în primele două și în ultimul set. Scor final: 3—1 (8, 8, —12, 11).

Vineri sînt programate partidele: România A — România B și Ungaria — Polonia. Prima partidă va începe la ora 17.

G. CAROL
coresp. principal

Meci internațional de handbal la Bacău

BACĂU, 15 (prin telefon). Joi s-a desfășurat în localitate întîlnirea internațională de handbal masculin dintre echipele *Dinamo Bacău* și *H.T.V. Hamburg.* Oaspeții au învins cu 15—14 (6—8). Repriza I a fost deosebit de frumoasă. În partea a doua, nivelul jocului a scăzut datorită, mai ales, nervozității de care au dat dovadă localnicii.

ILIE IANCU
coresp. principal

Concursul de la Varșovia al tinerilor trăgători

După cum se știe, la Varșovia a avut loc un concurs internațional de tir deschis juniorilor. Au luat parte tineri trăgători din R.D. Germană, Bulgaria, Iugoslavia, Cehoslovacia, Ungaria, Polonia și România. *REZULTATE: armă standard culcat 60 focuri juniori:* 1. **Malgorzata** Packo (Polonia) 591 p, Kazimera Garzel (Polonia) 591 p., 3. Anna Palka (Polonia) 584 p... 7. Anișoara Petrache 577 p, ...17. Florica Enache 565 p; *juniori:* 1. Șt. Wasilew (Bulgaria) 593 p., 2. T. Tkadlek (Cehoslovacia) 590 p., 3. E. Toth (Ungaria) 587 p, ...16. Gheorghe Vlădan 575 p., ...18. Marin Marin 575 p.; *armă standard 3x20 f. junioare:* 1. Wanda Ryczko (Polonia) 558 p, 2. Kazimera Garzel 554 p, 3. Malgorzata Packo 553 p, ...5. Anișoara Petrache 547 p, ...11. Florica Enache 541 p; *juniori:* 1. M. Sipek (Iugoslavia) 565 p, 2. P. Tomiska (Cehoslovacia) 562 p, 3. E. Toth Endre 561 p, ...18. Marin Marin 544 p, 19. Gheorghe Vlădan 541 p.

Din motive independente de voința lor, sportivii români nu au concurat cu armele proprii.

TENISMANI ROMÂNI ÎN SFERTURILE DE FINALĂ ALE TURNEULUI DE LA MOSCOVA

MOSCOVA 15 (Agerpres). — Jucătorul român Sever Dron a obținut a treia victorie în turneul internațional de tenis de la Moscova. El l-a învins cu 6—4, 6—3, 6—2 pe sovieticul Tarpișcev și s-a calificat în sferturile de finală. Alte rezultate: El Shafei (R.A.U.) — Bezverhov (U.R.S.S.) 6—3, 6—2, 6—3: Leyus (U.R.S.S.) — Novicki (Polonia) 6—2, 6—1, 3—6, 6—2; Palman (U.R.S.S.) — Dent (Australia) 6—3, 6—1, 6—0; Barany (Ungaria) — Subirats (Mexic) 6—3, 6—1, 6—1; Alexander (Australia) — Sepp (U.R.S.S.) 5—7, 5—7, 6—4, 7—5, 7—5. În turneul feminin, Iudit Dibar (România) s-a calificat pentru sferturile de finală, alături de Morozova, Islanova Ciuvîrina, Ivanova, Iansoje (toate din U.R.S.S.), Subirats (Mexic), Hunt (Australia).

★

S-a încheiat turneul de la Hamburg. Ultima probă, cea de dublu mixt, a fost cîștigată de cuplul sud-african Annette du Ploy-Fred Mac Millan, care în finală a dispus cu 6—1, 12—10 de perechea Pat Walkden (Republica Sud-Africană) — Mal Anderson (Australia).

Tînărul atlet cehoslovac Josef Plachy (în fotografie, încheind victorios cursa de 800 m) va fi, fără îndoială, prezent la Ciudad de Mexico: la Praga, el a întrecut un pluton de valoroși semifondiști, printre care Boulter (recordmanul Europei), Jungwirth și Hirsch, reușind să obțină, tot atunci, un timp foarte bun: 1:47,1.

telex-radio-telefon

MANCHESTER UNITED ÎNVINSĂ CU 3—0!

LONDRA 15 (Agerpres). Partidele disputate în etapa a 2-a a campionatului englez de fotbal s-au soldat cu următoarele rezultate: **Chelsea — Nottingham 1—1; Manchester City — Wolverhampton 3—2; Stoke — West Ham United 0—2; WB Albion — Manchester United 3—0!; Southampton — Liverpool 2—0; Sheffield United — Newcastle 1—1.**

CONCURSUL internațional de pentatlon modern de la Budapesta a revenit sportivului sovietic Nazarov cu 4942 puncte. Pe echipe a cîștigat Honved, urmată de Dozsa și echipa secundă a U.R.S.S.

■

ÎN „CUPA INTERNAȚIONALA DE VARĂ", la fotbal, formația olandeză Ajax Amsterdam a învins cu scorul de 2—0 (1—0) pe Atletico Madrid, prin golurile marcate de Swart și Nuninga.

■

DISPUTAT la Viena, meciul amical de fotbal dintre Sparta Praga și Rapid Viena s-a terminat cu scorul de 2—1 (1—1) în favoarea jucătorilor cehoslovaci. Au marcat Taborski, Vojacek, respectiv Kaltenbrunner.

■

CU PRILEJUL campionatelor de natație ale R.D. Germane, care se desfășoară în prezent la Leipzig, înotătoarea Gabriele Wetzko a stabilit un nou record al țării sale în proba de 400 m liber cu timpul de 4:44,9.

■

FOSTUL campion mondial și european de box la categoria mijlocie, francezul Marcel Thil, a încetat din viață la Cannes în vîrstă de 64 de ani. Marcel Thil, una din vechile glorii ale boxului francez, a devenit campion mondial în anul 1932, cînd l-a învins pe Gorilla Jones. Din cele 96 de meciuri susținute în cariera sa de profesionist, Marcel Thil a cîștigat 82 dintre care 34 prin K.O.

■

ORAȘUL american Columbus (Ohio) s-a oferit să organizeze Jocurile Olimpice din anul 1992 cînd se vor împlini 500 de ani de la descoperirea Americii de către Cristofor Columb.

■

DISPUTAT la Font-Romeu (stațiunea montană unde se antrenează olimpicii francezi) meciul dintre echipele de hochei pe iarbă ale Franței și R.F. a Germaniei s-a terminat la egalitate 2—2 (1—1).

TEODOR GHIȚESCU SE MENȚINE ÎN PLUTONUL FRUNTAȘ

După 10 runde, în turneul internațional de șah de la Debrețin, sovieticul Liberson se menține lider cu 7,5 puncte, urmat la un punct de românul Ghițescu și bulgarul Radulov. În runda a 10-a, Ghițescu (jucînd cu piesele negre) a remizat cu Liberson.

La închiderea ediției

SELECȚIONATA DIVIZIONARĂ DE FOTBAL ÎNVINSĂ LA VICHY

Joi după-amiază, pe stadionul municipal din Vichy, în fața a peste 10 000 de spectatori, s-au întîlnit campioana de fotbal a Franței, Saint-Etienne, și Selecționata divizionară a României. Victoria le-a revenit fotbaliștilor francezi cu scorul de 3—2 (1—2). Golurile au fost înscrise de Revelli (min. 19 și 47) și Keita (min. 87) pentru gazde și de Dinu (min. 31) și Voinea (min. 40) pentru oaspeți. (Agerpres)

RECORD MONDIAL EGALAT PE 100 M (FEMEI)

În localitatea Leninakan, atleta sovietică Ludmila Samotesova a alergat 100 m în 11,1, egalînd recordul mondial al probei. Acest rezultat a fost realizat pînă acum de polonezele Klobukovska, Kirszenstein și de americancele Tyus și Ferrell. Ludmila Samotesova, în vîrstă de 29 de ani, originară din Briansk, este una din candidatele la medalia de aur la J.O.

În altă serie, sprintera sovietică a realizat în același concurs 11,2.

AU FOST STABILITE PRIMELE...

...întîlniri din cadrul semifinalei interzonale în „Cupa Davis" la tenis, care începe azi, la Cleveland, între reprezentativele S.U.A. și Spaniei. În prima zi, Santana va fi opus lui Graebner, iar Gisbert lui Ashe.

ÎN CRITERIUL EUROPEAN DE TENIS DE MASĂ...

...rezervat juniorilor, care se desfășoară la Leningrad, au început întrecerile individuale. În proba de simplu băieți, Kaplan (U.R.S.S.) l-a învins pe Naftali (România) cu 23—21, 23—21. Alte rezultate: Zaharian (U.R.S.S.) — Reschke (R .D. G.) 21—14, 24—22, Jonner (Ungaria) — Fursov (U.R.S.S.) 21—12, 21—13.

AZI SE ÎNCHID ÎNSCRIERILE LA J.O.

Azi se primesc ultimele înscrieri pentru J.O. de vară din Mexic. Pînă la 15 august, numărul țărilor înscrise s-a ridicat la 112.

Tiparul I. P. „Informația" str. Brezoianu 23—25

40365

PLEDOARIE

Pentru faptul că nu s-a prezentat la lot, fotbalistul Dobrin a fost suspendat pe două luni. Ulterior, reanalizindu-se acest caz, s-a ajuns la concluzia că lucrurile sînt mai puțin grave decît au apărut la început, putîndu-se vorbi mai degrabă de o manifestare de superficialitate decît de un act deliberat de indisciplină. Dobrin s-a făcut vinovat de faptul că nu a anunțat pe nimeni despre indisponibilitatea sa, aceasta fiind însă motivată de certificatul medical prezentat mai tîrziu, prin care se atestă că a fost internat în spital. Ca urmare, Biroul F.R.F. i-a redus pedeapsa lui Dobrin: de la 2 luni la 3 etape.

Chemînd permanent la o atitudine fermă față de orice abatere, nu putem însă să nu relevăm și cazurile în care pedepsele nu sînt îndeajuns de bine dozate. Este, după părerea noastră, și ceea ce s-a întîmplat cu Dobrin, chiar în situația nouă cînd pedeapsa i-a fost redusă. Jucătorul piteștean a stat o etapă pe tușă. De asemenea, el n-a fost selecționat — și aceasta, pe bună dreptate — în lotul care a făcut deplasarea în Franța. Este o învățătură de minte E nevoie de mai mult? Credem că nu.

Știm, Biroul federal are multe de rezolvat. Dar poate că se va opri puțin și asupra acestor rînduri. Și va fi de acord cu ele!

J. B.

DE CE?

...în virtutea unei programări anticipate, a rămas stabilit ca meciurile din etapa a doua să înceapă tot de la ora 17,30 ignorîndu-se, în acest fel, propunerile presei de a se devansa această oră? La ora 19,15, cînd meciurile nu sînt încă terminate, se lasă întunericul!

...renunțîndu-se la ideea „cuplajului", jocurile din București au fost programate IN ACEEAȘI ZI ȘI LA ACEEAȘI ORĂ, și nu cei puțin ca în campionatul trecut, eșalonate pe două zile — simbătă și duminică — lăsîndu-se astfel posibilitatea vizionării ambelor partide?

Rapid evoluează în Turcia

După meciul de duminică (cu „Universitatea" la Cluj), Rapid București pleacă luni, 19 august, în Turcia, într-un turneu de două meciuri. Primul joc va avea loc marți, la Izmir, în compania echipei Altai, al doilea urmînd să se dispute joi, la Istanbul, cu Fenerbahce — campioana Turciei și... echipa lui Nelu Nunweiller.

PE ALTE TERENURI

● Meciul Șoimii Buzău — Gloria C.F.R. Galați din campionatul diviziei C — seria a II-a, se va disputa pe terenul din Rm. Sărat, de la ora 10, deoarece stadionul din Buzău este în reparație.

● Din aceeași cauză, partida Minerul Ghelar — Mureșul Lunduș, din campionatul diviziei C — seria a VI-a, va avea loc pe terenul din Teliuc, de la ora 10.

fotbal

Pe malul mării cînd se joacă fotbal

O POVESTE FĂRĂ EPILOG... PENTRU COPII

● CONSTANȚA, ORAȘUL CU TALENTE, DAR FĂRĂ TERENURI.
● „EHE, DACĂ AR AVEA COPIII NOȘTRI UNDE SĂ BATĂ MINGEA..."
● O ÎNTÎLNIRE PE PLAJĂ ȘI MAI MULTE ÎNTREBĂRI FĂRĂ RĂSPUNS.

Arșiță. Mercurul termometrului a „evadat" dincolo de linia mărginită de cifra 30. La Constanța, pe plaja „Modern", lume... cît la un meci de fotbal. În stînga, cam în dreptul digului ce protejează micile noastre aventuri marine, cîțiva copii bat o minge. Ne apropiem. „Miuța" e încinsă. Din vorbele spuse cu răsuflarea tăiată înțelegem că scorul e abia 1—1 și că „derbiul" a început de 10 minute. Deodată...

— Puștilor, luați-vă mingea și dați-i drumul acasă. V-am mai spus o dată că aici e plajă, nu teren de fotbal...

— Da' bine, nene, cu ce te deranjăm — replică o voce. Nisipul e ud, deci nu facem praf, pînă la cel mai apropiat cearceaf sînt vreo 50 de metri, atunci...

— Mă, voi sînteți băieți de școală... Doar scrie negru pe alb: jocul cu mingea interzis! Hai, dați-i drumul...

Copiii își ridică maiourile, care serviseră drept bare, și încep să se îmbrace. Curios: la urma urmei de ce pleacă?

— Păi noi, nene, am venit să jucăm fotbal, nu să facem plajă. Da', ai văzut, ne-au dat afară... Cică stricăm liniștea... Aici, liniștea, dincolo iarba, pe stradă facem zgomot... EHE, CE-AM MAI JUCA NOI! DA' UNDE?

Și au plecat. Ultimele cuvinte rostite de Sandu Radovici, elev în clasa a V-a, ne-au rămas la inimă. De unde venisem pentru plajă, iată-ne pe drum...

O VIZITĂ FĂRĂ NICI UN REZULTAT

B-dul Republicii. O firmă mare: Consiliul Municipal pentru educație fizică și sport. Intrăm. Facem cunoștință cu C-tin Scarlat, președintele respectivului for.

— Am venit pentru un reportaj despre cei mai tineri fotbaliști.

Îi povestim apoi pe îndelete „pățania" copiilor...

— Da, au dreptate. Nu prea au unde să bată mingea. Cu 3 sau 4 stadioane în toată Constanța, nici echipele de seniori nu apucă să facă antrenamente...

Omul dă din cap, a neputință. *Îi solicităm amănunte despre activitatea copiilor. NU ȘTIE. Cu aceste probleme se ocupă Consiliul județean.* Îl întrebăm cum explică penuria de terenuri în bătrînul Tomis. Tace. Ridică din umeri.

Nu ne rămîne decît să plecăm

ENTUZIASME, TALENTE ȘI... LIPSURI

C.J.E.F.S. Sîntem primiți de tov. președinte D-tru Ivan. E mare amator de fotbal. Cînd îi spunem că este vorba însă despre copii, parcă se întristează. Apoi ne furnizează amănunte:

„La Farul se muncește bine. Antrenorii echipelor de copii, A. Munteanu și I. Zlotea, iubesc și fotbalul și copiii. În fiecare an îi „expediază" lui „Bibi" Smărăndescu (antrenorul juniorilor — n.n.) 2—3 „exemplare". Așa s-a întîmplat cu Biliboacă și Etem. După un an de „călire" la Munteanu, au devenit titulari la juniori și după un alt an au trecut la „A"... Recent, Girip și Grămoșanu au primit bilete pentru taberele de juniori ale F.R.F.-ului. Promoția anuală de copii „avansați" la tineret se cifrează în medie la 8—10 speranțe, alese din cele 4 echipe de copii ale Farului".

Ne povestește apoi despre campionatul de minifotbal, destinat copiilor din clasele III—IV și terminat cu un turneu final, la care au participat 6 echipe...

Ne vorbește despre colaborarea cu Consiliul orășenesc al Organizației Pionierilor („Ar fi bine să-l găsiți pe președinte, Toma Mareș, e un băiat și jumătate"), de organizarea campionatului școlilor generale etc. Vorbește cu pasiune. Se vede că președintele pune totul la inimă. Încheie rugîndu-ne să asistăm la un meci din campionatul de copii, competiție la care participă 8 echipe.

— Cum, nu s-a terminat campionatul?

Tace. Brusc, de parcă mișcările i s-au frînt. Apoi reia:

— Știm, e tîrziu. Mulți copii au plecat în vacanță. Dar acum, terenurile sînt mai libere. Aici la noi, e cam prost cu terenurile... Cu campionatul de „mini" ne-am descurcat ușor, căci meciurile s-au jucat pe terenurile de handbal... Încolo, cînd e vorba de gazon, ne chinuim... Da, da, ne chinuim... Și, dacă nu-s nici locuri de joacă, unde copiii să deprindă ABC-ul fotbalului, ce să mai vorbim de stadioane... EHE, DAC-AR AVEA COPIII NOȘTRI UNDE SĂ BATA MINGEA, CE FOTBAL AR MAI AVEA CONSTANȚA...

Am tresărit. Cam aceleași cuvinte. Era evident că atenția acordată copiilor e mereu trează.

Se muncește serios, dar cu toate acestea...

— Dar de cine depinde?

Iarăși tăcere.

— Consiliul municipal zice că n-are fonduri... S-au ridicat atîtea cvartale noi și nici un teren... Ba nu, în cartierul Gării s-a rezervat spațiu pentru un teren de fotbal, dar nu se îngrijește nimeni de el, barele s-au rupt...

— Dar locuri de joacă, terenuri pentru bătut mingea? La urma urmei, așa ați jucat și dumneavoastră și eu...

Omul din fața noastră tace. Pare neputincios, de parcă i-am fi zgîndărit o rană mai veche. Îi mulțumim și plecăm

Ne sună încă în urechi cuvintele: „Ehe, dac-ar avea copiii noștri unde să bată mingea...".

★

Consiliul Pionierilor. Profesorul Toma Mareș e plecat în concediu. Nimeni nu ne poate da informații. Păcat. Cînd vrei să spui cîteva vorbe bune despre oameni, abia nu-i găsești.

DACA AR DEPINDE DE EL...

Ultima vizită: Direcția de sistematizare și arhitectură a municipiului. Arhitectul șef, V. Simion are cuvîntul: „Noile ansambluri de locuințe, Gară, Tomis I, II, III și Nord (între care numai Tomis Nord are 2 000 de apartamente, adică cel puțin tot atîția copii dornici să joace fotbal — n.n.) nu sînt prevăzute cu spații destinate jocului copiilor. Chiar și în puținele spații verzi a trebuit să construim blocuri, iar acolo unde au fost lăsate zone libere, nu s-au acordat fonduri pentru amenajări. Probabil că în jurul Tăbăcăriei se va face un teren pentru fotbal. Mai este unul la Gară...".

Ca de obicei în asemenea cazuri, *omul vrea să ne convingă că dacă ar depinde de el... Dar nu poate, N-ARE FONDURI, N-ARE DISPOZIȚII...*

Interesant ar fi să știm de cine depind toate astea... Cine știe, poate într-o zi vom afla...

★

Am fi vrut să revenim pe plajă și să le spunem copiilor: mai așteptați puțin! Se vor amenaja pentru voi niște spații de bătut mingea. Dar nu putem. Se pare că edilii Constanței au uitat de micii lor fotbaliști. Ridicăm privirea spre semețele blocuri din jur, spre copiii care, din ferestre, scrutează albastrul mării...

„Ehe, ce-am mai juca noi!".

Așadar, o poveste fără epilog... pentru copii!

Ovidiu IOANIȚOAIA
Cornel POPA

FOTBAL 03

● Clubul „Petrolul" din Ploiești sărbătorește la 28 august 10 ani de existență sub această denumire. În această perioadă petroliștii au cucerit de trei ori titlul de campioni ai țării. Cu ocazia aniversării, pe stadionul din Ploiești, se vor disputa două partide internaționale: Petrolul — O.F.K. Belgrad și România — U.R.S.S. (echipe de tineret).

● Miercuri, în Giulești, Rapid a jucat cu Flacăra roșie București de care a dispus cu scorul de 4—2 (1—0).

● Suferind ușoare contuzii în meciul cu Dinamo Bacău, Nesu, Anca, Mustețea („U" Cluj) nu au participat la antrenamentele din această săptămînă. Este incertă evoluția lor în jocul de duminică.

● În același meci s-a accidentat și Ghiță (Dinamo Bacău). Este sigur că el nu va juca în meciul cu Progresul.

● Lovit la gleznă în meciul cu Petrolul, Neagu (Rapid) va fi indisponibil, probabil, pînă în etapa a III-a.

● Pregătindu-se pentru meciul cu Vagonul, Dinamo București a jucat miercuri (fără jucătorii selecționați în echipele reprezentative) în... familie, cu Dinamo Obor.

● Arnotchi (Vagonul) n-a jucat în primul meci al campionatului deoarece are o ruptură de mușchi, încă din perioada pregătitoare.

SFÎRLOGEA SE DESTĂINUIE...

În acest sezon, Sfîrlogea n-a mai apărut în echipa Universității Craiova. Într-o corespondență primită din Cetatea Banilor, am aflat că el — citățm — „a dispărut pur și simplu din oraș și nimeni nu reușește să-i dea de urmă". Așa să fie oare?

Iată că noi l-am găsit. Fără eforturi, fără multe căutări. L-am întîlnit duminică la Arad. Am stat cu el de vorbă, l-am întrebat ce face și l-am rugat să ne spună ce l-a determinat să plece de la fosta lui echipă.

Era destul de supărat, situația în care se află, după cum ne spunea, frămîntîndu-l foarte mult. Supărarea sa e cu atît mai mare cu cît unii oameni nu-l înțeleg. Sincer, fără ocolișuri și ezitări a început să se destăinuie.

— Ceea ce s-a scris despre mine nu corespunde cu realitatea. N-am plecat de la Craiova peste noapte. Un asemenea lucru nu l-am făcut niciodată. De cînd am început să mă afirm ca jucător, am activat doar la două echipe. La Reșița, între anii 1961—64, și apoi la Universitatea Craiova, unde am jucat pînă în prezent. Aici am fost primit cu multă dragoste. Am căutat să mă comport cît mai bine pe teren și în viața particulară. La Reșița mi-am întemeiat o familie, am o fetiță de 6 ani. La Craiova am urmat liceul seral, mi-am luat bacalaureatul și începusem o școală de maiștri, pe care o voi continua la Arad.

— Și totuși, ce te-a determinat să pleci de la Universitatea?

— În viața mea familială au intervenit anumite lucruri neplăcute. Țin la demnitatea mea și, în urma celor întîmplate, nu mai puteam rămîne la Craiova. În această situație, m-am adresat conducerii clubului Universitatea cu rugămintea să-mi dea dezlegarea pentru a merge la Arad, la Vagonul. Eu sînt originar din Gătaia, o comună așezată între Reșița și Timișoara. Fetița se află acum acolo, la părinții mei. Deși nu am nici o datorie materială față de clubul craiovean, nimeni n-a vrut să mă înțeleagă și iată că a început campionatul și eu n-am să pot juca.

★

C. Sfîrlogea are 27 de ani. În perioada de cînd a debutat la Reșița, s-a afirmat ca un jucător talentat. Mai are încă timp să servească sportul pe care îl îndrăgește. Situația lui trebuie clarificată.

Nu sîntem, desigur, de acord ca jucătorii să se plimbe continuu de la o echipă la alta, și este departe de noi intenția de a da apă la moară „păsărilor călătoare". Cazul lui Sfîrlogea e, însă, cu totul deosebit. Am stat de vorbă cu el și l-am înțeles. Repetăm, e o chestiune personală, care nu poate fi dezbătută în aceste rînduri, dar cunoscută de conducerea clubului Universitatea Craiova, care trebuie să dea dovadă de mai multă înțelegere. Credem că și F.R.F. are datoria să analizeze temeinic situația lui Sfîrlogea, care, după cum ne-a spus, a înaintat federației un memoriu în acest sens...

Constantin ALEXE

JOCUL CU CAPUL — PRACTICAT CU... CAP!

O minge înaltă trebuie interceptată și dirijată în joc, în primul rînd, cu capul.

Lovirea mingii cu capul este un procedeu tehnic cam ignorat de fotbaliștii noștri. El este necesar mai ales în jocurile în care sînt folosite mai des pasele lungi: deschiderile, lansările, degajările, centrările. Acest procedeu displace jucătorilor noștri, mai obișnuiți să rezolve fazele de joc de preferință cu pase scurte date pe jos, care cer efort mai mic și necesită mai rar folosirea forței și a corpului pentru recuperarea mingii. Totuși, mai există echipe care nu se sfiesc să recurgă la pasa lungă, atunci cînd sînt în formă, printre care menționăm: Dinamo-București, Progresul, „U"-Cluj etc. În schimb, echipe ca Rapid, Steaua și multe altele recurg mult mai rar la pasa lungă.

În jocul modern, contraatacul și în general atacul purtat în mare viteză au o importanță deosebită, necesită intervenția frecventă cu capul a jucătorului, fie pentru recuperarea mingii, fie pentru a combina cu partenerii săi. Toate echipele fruntașe ale lumii folosesc, alternativ, pasa lungă și scurtă, multe dintre ele forțînd utilizarea pasei lungi chiar și în situații pentru care în mod normal nu se recomandă folosirea ei. Ele procedează în acest fel fiindcă își cunosc posibilitățile de a intra în posesia mingilor lungi și înalte cu ajutorul jocului cu capul, chiar atunci cînd adversarul este bine organizat în apărare. Astfel se provoacă surprize care pot dezorganiza chiar și apărarea cea mai bine pregătită.

Jocul cu capul are importanță deosebită mai ales în spațiile aglomerate (în special în zona de finalizare), unde în zadar se așteaptă ca mingea să cadă jos și unde trebuie să te înalți pentru a încerca reluarea mingii.

Ca urmare, numărul golurilor marcate cu capul este peste tot în creștere și ar fi păcat ca deficiențele evidente ale jucătorilor noștri în jocul cu capul să contribuie la frînarea creșterii valorice a soccerului românesc. În trecut, am avut jucători adevărați maeștri în jocul cu capul. Unii dintre ei au excelat în acest sens, deși nu au avut o constituție fizică impresionantă. Foarte bine au stăpînit acest procedeu jucători ca: Steinbach, Cotormani, Sepi, Sony Niculescu, Bodola, Baratki, Rășinaru, Vintilă, iar mai recent — Apolzan, Costică Marinescu, Călinoiu, Dridea I, Constantin. În prezent, remarcăm intervențiile spectaculoase și eficace ale lui Dumitrache.

În general, antipatia jucătorilor noștri față de jocul cu corpul a frînat în ultimul timp dezvoltarea jocului cu capul. La aceasta au contribuit desigur deficiențele în pregătirea atletică, care creează pentru mulți dintre jucătorii noștri o situație de inferioritate în lupta corp la corp, cu adversarii. Acest lucru este destul de grav, întrucît în confruntările directe cu echipele mai bine pregătite atletic și care folosesc intens jocul aerian — echipele noastre pierd majoritatea duelurilor directe cu adversarul, pierd balonul, recte inițiativa. Lucrul acesta este cu totul nejustificat, cu cît în jocul cu corpul și, în special, în jocul cu capul contează mai puțin talentul, dispozițiile naturale ale fiecăruia, cît mai ales sîrguința de a practica exercițiile corespunzătoare.

Pentru perfecționarea loviturilor cu capul, antrenorii au la dispoziție un mare număr de exerciții folositoare și pentru pregătire fizică generală, în special exercițiile specifice pe care le folosesc cu mult succes atleții specializați în sărituri (triplu, înălțime, prăjină, lungime). Utile sînt și exercițiile pentru dezvoltarea detentei folosite de jucătorii de volei și baschet. Exerciții cu mingea suspendată la înălțimi din ce în ce mai mari nu ar trebui să lipsească din antrenamentul nici unei echipe de fotbal.

Tudor VASILE

La orientare turistică

„CUPA ROMÂNIEI" VA AVEA CARACTER INTERNAȚIONAL...

...ca și „Alpiniada" festivă

Săptămîna aceasta, fruntașii turismului competițional și ai alpinismului vor lua parte la importante întîlniri internaționale, organizate de Federația română de turism și alpinism. Astfel, la orientare turistică va avea loc cea de a treia ediție a „CUPEI ROMÂNIEI", care de data aceasta va purta un caracter internațional, iar la alpinism se organizează „ALPINIADA FESTIVĂ A ROMÂNIEI".

„Cupa României" la orientare turistică va avea, pentru prima oară, oaspeți de peste hotare, și anume sportivi din CEHOSLOVACIA și UNGARIA.

La startul concursului vor fi prezenți cei mai buni concurenți români, fete și băieți, printre ei fiind și cîștigătorii edițiilor trecute ale competiției, ca de exemplu: maestra sportului **Georgeta Liță** (Ecranul București) — cîștigătoarea ediției din 1966, **Agneta Ferencz** (Mureșul Tg. Mureș) — prima clasată la ediția de anul trecut, **E. Iosif** (Voința București) — cîștigător în ediția 1966 și **Z. Szekely** (Clujeana) — fost multiplu campion al României la patinaj viteză, cîștigătorul Cupei în 1967.

Ediția din acest an a „Cupei României" se va desfășura în zilele de 16—17 august, pe un traseu din Bucegi, situat în apropierea orașelor Bușteni și Azuga. Concursul este de gradul I, numai cu etapă de zi, dar cu două manșe. Traseul fetelor măsoară 9 km, cu 700 m diferență de nivel, iar cel al băieților 11 km și 800 m diferență de nivel.

La **„Alpiniada festivă a României"** VOR FI PREZENȚI CĂȚĂRĂTORI DIN BULGARIA, IUGOSLAVIA și firește, ROMANIA.

Escaladele vor avea loc în zilele de 16—18 august în Bucegi, în masivul stîncos din zona Bușteniior.

Maestra sportului Georgeta Liță, una dintre protagonistele competiției de orientare turistică, stabilind unghiul de mars, cu ajutorul busolei.

Foto: St. Ciotloș

Traseele, care vor fi parcurse de echipele participante, sînt de diferite grade de dificultate și necesită folosirea materialului tehnic alpin (corzi, pitoane etc.) Printre alpiniștii noștri care vor evolua în aceste zile pe stîncile Bucegilor se află: **A. Ritișan, M. Opriș, E. Coliban, D. Chivu, Gh. Enache, N. Zbîrcea,** precum și alți fruntași ai acestei discipline.

Ieri, surprize în lanț la piscina Dinamo

(Urmare din pag. 1)

cînd o trenă puternică. Ea a întors prima, și nu a cedat conducerea pînă la sfîrșit, în ciuda asaltului puternic declanșat pe a doua porțiune de **Agneta Șterner.** Pe locul IV — micuța **Anca Groza,** cu un excelent record de fete și junioare mici (1:13,2). **Rezultate:** 1. N. ȘTEFANESCU (Rapid) 1:10,7 (r. p.), 2. A. Șterner (Steaua) 1:11,3, 3. G. Cerbeanu (C.S.Ș.) 1:11,6, 4. **A. Groza (Dinamo) 1:13,2 — rec. fete și junioare mici**

ANCA ANDREI A CÎȘTIGAT PRIMA MANȘA

Așteptată cu un mare interes, disputa spatistelor noastre fruntașe nu a corespuns decît în parte. **Anca Andrei** și-a distanțat redutabila-i adversară încă din primii metri, dar la întoarcere cronometrele nu arătau decît 33 de secunde. Reșițeanca a rămas la conducere și pe a doua lungime, deși **Cristina Balaban** a făcut eforturi serioase. Timpii primelor două clasate nu sînt însă deosebiți... **Rezultate:** 1. A. ANDREI (Șc. Sp. Reșița) 1:10,5, 2. Cr. Balaban (Dinamo) 1:11,9. 3. C. Kokai (CSU Cluj) 1:15,3 (r. p.).

UN ALT CAMPION ȘI RECORDMAN, ÎNVINS

Eclipsa de formă a lui **Zeno Giurasa** a fost ieri mai evidentă ca oricînd. El nu a putut face față trenei puternice impuse de la început de **Vlad Belea,** cedînd de puțin mai tînărului său adversar. Cîștigătorul, mai proaspăt de la o reuniune la alta, surprinde plăcut prin deosebita-i multilateralitate. **Rezultate:** 1. VL. BELEA (Șc. Sp. 2) 64,9 (r. p.), 2. Z. Giurasa (Șc. Sp. Reșița) 65,0, 3. T. Șerban (Dinamo) 65,3.

Alte rezultate: **4 x 100 m liber (b):** 1. STEAUA I 3:55,3, 2. **Steaua II 4:01,4 — rec. juniori; 4 x 100 m liber (f):** 1. DINAMO **4:37,7 — record.** În programul de astăzi, finale (de la ora 18) la **400 m mixt (m), 400 m mixt (f), 200 m bras (m), 200 m bras (f), 200 m liber (m), 200 m liber (f), 4 x 100 m mixt (m) și 4 x 100 m mixt (f).**

CONCURS DE MOTOCROS LA BUZĂU

Duminică dimineață, la ora 9, va avea loc la Buzău un concurs amical de motocros organizat de A.S. Automobilul din localitate. Au fost invitați toți sportivii participanți la campionatul național. Vor fi absenți însă Seiler, Puiu, Dovids, Chițu, Ionescu și Stephani care sînt plecați în Elveția și Iugoslavia.

Se va alerga o singură probă (clasă unică pînă la 500 cmc), în trei manșe de cîte 20 minute fiecare (ultima va fi de 20 de minute plus două ture). Printre principalii competitori se numără maeștrii sportului M. Dănescu, Gh. Ion, E. Kerestes, P. Paxino și Tr. Macarie.

BOXUL BRAȘOVEAN ÎN IMPAS

(Urmare din pag. 1)

E normal. Nici eu n-am simțit sprijinul tovarășilor din comisia județeană, îndeosebi din partea antrenorului **Cucuiaru,** care a venit doar o singură dată în sala noastră".

MIHAI CERCHEZ (antrenor la Dinamo): „Sala Dinamo, unde s-au organizat multe gale, a fost — din 1966 — amenajată pentru gimnastică. Există la Brașov și sala Armatei, care a găzduit multe meciuri de box. Acum, ea este însă închiriată de Institutul Politehnic pentru ore de educație fizică. Pentru a progresa, boxerii noștri au nevoie de meciuri, nu numai de antrenamente. Dacă s-ar organiza întîlniri cu începătorii și cu cei avansați, măcar o dată la două săptămîni, sînt convins că activitatea pugilistică din Brașov s-ar înviora".

AUGUSTIN CUCUIATU (antrenor județean): „Pregătirea tinerilor trebuie făcută cu rațiune, calitățile native trebuie educate. Vă amintiți că **Sigismund Antacs** a strălucit în 1951 (era un talent), dar în același an el a dispărut din box. Eu cred că i-am ajutat pe colegii mei, am intervenit uneori pentru îmbunătățirea condițiilor în care-și desfășoară antrenamentele, dar ca activist voluntar nu am putut realiza mai mult. Colegii mei susțin că în calitatea lor de antrenori voluntari nu au prea multe obligații. Cred însă că și munca voluntară atrage anumite obligații. Avem multe școli profesionale de unde ar putea fi depistați tineri dornici să practice boxul. Ei întîmpină însă greutăți. De la Școala profesională „Steagul roșu" pot da numeroase exemple în această privință. În anii trecuți, veneau la antrenamente 30—40 de elevi „stegari". Acum, pot fi găsiți cel mult 5 boxeri din această școală. Cauza? Direcțiunea **interzice categoric elevilor să practice boxul.** În sfîrșit, țin să precizez că nu eu l-am oprit pe tovarășul **Tofan** să stea în „colțul" boxerilor săi, ci regulamentul F. R. Box, care **nu permite acest lucru instructorilor".**

ION BOAMFA (președintele comisiei județene): „Calitatea muncii unora dintre antrenorii noștri este slabă. Antrenorii trăiesc cu impresia că elevii lor sînt persecutați de arbitri. Vă asigur că și de aci înainte îi vom „persecuta" pe boxerii care **confundă scrima pugilistică cu bătaia.** Vechea „placă" — am fost furați — trebuie să dispară. Vorbim de 13 ani despre necesitatea organizării mai multor gale. Anul acesta am asistat la o singură reuniune cu caracter local! Antrenorii noștri se laudă că au în sală 20—30 de sportivi, dar cînd se pune problema întocmirii unui program, ei dau din colț în colț, pentru că nu au pe cine să urce în ring. Îi imput tovarășului **Cuciuiaru** slabul control exercitat în sălile noastre, dar nu-i pot aduce o vină pentru că n-a reușit să rezolve unele probleme personale ale antrenorilor. Să ținem seama, totuși, că și el este un antrenor voluntar. Noi nu putem să-i tragem la răspundere pe directorii de întreprinderi, pe președinții de cluburi, ci numai să le solicităm sprijinul".

Prof. NICOLAE LEBU (metodist la C.J.E.F.S. Brașov): „Boxul brașovean poate ieși din impas. Se impune, însă, ca toți factorii să-și aducă contribuția: pe de o parte organele C.J.E.F.S. și ale secției de sport din Consiliul sindical județean, iar pe de altă parte antrenorii, a căror muncă trebuie ridicată pe o treaptă mult superioară. Va trebui găsită soluția programării a cel puțin două reuniuni lunare într-o sală centrală, pe care organele de resort vor trebui să o desemneze cît mai curînd".

La Brașov există multe școli profesionale, în care învață numeroși elevi bine dezvoltați fizic, apți pentru a practica boxul. Există și cîteva săli de antrenament, dotate cel puțin la fel de bine ca acum 10—15 ani. Aici își desfășoară activitatea cu tragere de inimă și cîțiva antrenori. Disputele lor în afara ringului, slaba preocupare pentru îndrumarea elevilor către boxul tehnic, sprijinul minor din partea cluburilor și asociațiilor sportive — toate acestea au făcut ca boxul brașovean să piardă teren, de la o zi la alta. Este timpul ca F. R. Box să intervină pentru a opri regresul, deoarece — repetăm — la Brașov există o pepinieră foarte puternică: **școlile profesionale.**

În afara școlilor profesionale, antrenorii pot întreprinde o largă prospectare și în rîndul elevilor celor 5 licee din localitate, ca de altfel și în celelalte orașe ale județului, organizînd pentru aceștia reuniuni demonstrative, pe ringuri improvizate chiar în incinta unităților de învățămînt.

Pentru redresarea boxului brașovean, organele sportive locale și, mai ales, cele sindicale ar trebui să-și aducă o contribuție mai mare din punct de vedere material. Dotarea secțiilor cu materiale și echipament suficient ar da cadrelor tehnice un imbold în muncă.

PROLETARI DIN TOATE ȚĂRILE, UNIȚI-VĂ!

Redacția și administrația: str. Vasile Conta nr. 16, tel. 11.10.05, interurban 72 și 286. Telex sportrom buc. 180.

sportul

4 pagini 30 bani

Anul XXIV Nr. 276 (5710) ZIAR AL CONSILIULUI NAȚIONAL PENTRU EDUCAȚIE FIZICĂ ȘI SPORT Sîmbătă 17 august 1968

Daniel Schwaby (Cehoslovacia) încheie, în mod spectaculos, evoluția sa la inele
Foto: FR. CSOMOFOY—Cluj

Echipa de băieți a R.P.D. Coreene învingătoare în „Cupa speranțelor olimpice" la gimnastică

CLUJ, 16 (**prin telefon, de la trimisul nostru**). — 10 echipe feminine (Bulgaria, Polonia, U.R.S.S., Cehoslovacia, Iugoslavia, R.P.D. Coreeană, R. D. Germană, Ungaria și România cu două formații) și 8 masculine din aceleași țări (mai puțin Polonia și Iugoslavia) s-au aliniat astăzi la festivitatea de deschidere a celei de a patra ediții a „Cupei speranțelor olimpice" la gimnastică.

Onoarea de a inaugura întrecerea a revenit băieților, care au fost programați în prima zi de concurs. Confirmînd excelenta impresie lăsată încă de la antrenamente, gimnaștii din echipele R.P.D. Coreene și R. D. Germane au dominat competiția. Exercițiile lor de mare dificultate, cu multe elemente foarte grele executate cu mare măiestrie, s-au bucurat de o bună apreciere atît din partea arbitrilor cît și a publicului spectator. Tînărul sportiv nord-coreean **Kin Kvan Juk** a evoluat ca un adevărat maestru la inele, obținînd cea mai mare notă acordată azi de arbitri: 9,80. Gimnaștii din echipa R.D.G. alcătuind o formație omogenă, cu sportivi bine selecționați, au obținut cel mai mare punctaj la cal cu minere: 45,75 p. Cu un punct mai mult decît selecționata U.R.S.S. și cu două decît a R.P.D. Coreene. Punctul forte al echipei R.D.G. — acuratețea execuțiilor.

Echipa română nu a confirmat speranțele ce se puneau în ea. Cîteva ezitări la sol ale unora dintre componenții ei au afectat, se pare, moralul întregii formații, cu consecințe nefaste la următorul aparat, calul cu mînere, la care s-a greșit flagrant. Așa se și explică faptul că la această probă gimnaștii români au ocupat locul VII. Cîțiva dintre sportivii cubanezi au reținut atenția specialiștilor prin execuțiile de la sărituri unde au prezentat dublu salt.

Să menționăm, fie și foarte concis, excelentele condiții organizatorice sub care a început concursul, semnalizarea luminoasă și transmiterea telefonică a rezultatelor la masa secretariatului, asigurarea unei operativități maxime în comunicarea lor presei și oficialilor **fiind doar cîteva** dintre atuurile organizării!

Rezultate: 1. R.P.D. Coreeană 277,20 p; 2. R.D.G. 277,00 p; 3. U.R.S.S. 275,85 p; 4. Bulgaria 269,10 p; 5. România 266,55 p; 6. Cehoslovacia 264,10 p; 7. Cuba 263,90 p; 8. Ungaria 261,05 p. Victoria repurtată de selecționata R.P.D. Coreene este cu totul meritată și e cert că în anii viitori vom mai auzi despre acești gimnaști talentați, cu mari perspective.

Constantin MACOVEI

VICTORII ROMÂNEȘTI LA FLORETĂ. AUTORI: IONEL DRÎMBĂ ȘI OLGA SZABO

Vineri, în ultima zi a confruntării sportive amicale dintre scrimerii români și cei vest-germani, pe planșele de la „Floreasca" au urcat floretiștii și floretistele.

În cazul băieților, concursul individual a debutat cu un tur preliminar. Din prima grupă s-au calificat **Țiu** (cu 5 victorii), **Bănică** și **Wessel** (cu cîte 4 victorii) și **Haukler** (3). Din grupa a 2-a au trecut mai departe **Falb, Mureșan, Gerresheim** și **Bunicelu**, toți cu cîte 4 victorii. **Habală (4), Drîmbă, Brecht** și **Ardeleanu** (cîte 3 victorii) au fost floretiștii calificați din ultima grupă.

Semifinala I a scos în relief forma excelentă a lui **Drîmbă** (4 victorii), precum și verva pe planșă a trăgătorilor **Wessel** și **Bunicelu** (cîte 3 victorii). Toți au intrat în finala probei. Au rămas din această semifinală **Falb** și **Brecht**.

În semifinala a 2-a s-au impus — trecînd în finală — **Gerresheim** (4), **Mureșan** și **Țiu** (cîte 3 v.). Au căzut, în schimb **Ardeleanu** și **Haukler**.

Turul preliminar cu participarea floretistelor a dat cîștig de cauză sportivelor **Maria Vicol, Heidi Schmidt, Adriana Moroșan** și **Suzana Ardeleanu** (grupa A). **Ana Ene, Rodica Vădurva, Helga Koch** și **Maria Salai** (grupa B), **Olga Szabo, Marina Stanca, Suzana Saplontai** și **Gudrun Theuerkauff** (grupa C).

În semifinale lucrurile s-au complicat. De pildă, în semifinala I, **Theuerkauff** s-a detașat, cu 4 victorii, în timp ce principala floretistă vest-germană **Heidi Schmidt**, n-a putut realiza decît 2 victorii, ieșind din cursă. În finala probei au mai intrat **Maria Vicol** și **Marina**

Tiberiu STAMA

(Continuare în pag. a 4-a)

Maria Vicol (în dreapta) a confirmat revenirea de formă în care se află, intrînd în finala probei individuale
Foto: N. AUREL

O singură echipă de volei neînvinsă: Școala sportivă Sibiu

SIBIU, 16 (**prin telefon**). Un public mai numeros ca în primele două zile a ținut să asiste, în ziua a treia, la partida dintre echipele școlilor sportive din Sibiu și Constanța. Sibiencele au obținut o victorie categorică în numai 40 de minute de joc cu 3—0. De asemenea, trebuie relevată victoria Școlii sportive Timișoara care, după două înfrîngeri, a învins Școala sportivă nr. 2 București cu 3—2. În celălalt joc Unirea București — Liceul N. Bălcescu Cluj 3—0 (5, 9, 5). Campionatul se încheie duminică.

GH. TOPÎRCEANU coresp.

ATENTAT LA ARMONIE...

Cineva, o cunoscută personalitate din lumea scrimei, considera dezvoltarea în egală măsură a tuturor probelor cuprinse în sfera acestei discipline sportive ca o chestiune de logică și în măsură să reflecte realizarea unei depline armonii. Dimpotrivă, preponderența uneia dintre probe, să zicem a floretei, în dauna celorlalte, ca un veritabil atentat la această armonie firească. O școală de scrimă care ține să se respecte, să se bucure de prestigiu și, implicit, să triumfe, trebuie să fie preocupată de dezvoltarea în aceeași măsură a tuturor probelor.

Cei care urmăresc cotidian activitatea sportivă din țara noastră pot să aprecieze cîtă lărgime s-a acordat în ultimii ani îndeosebi floretei. Inițial celei feminine, acum și celei masculine. Firește, este un fapt pozitiv, care a determinat obținerea unor rezultate remarcabile, cucerirea unor titluri mondiale de seniori (Buenos Aires—1962, Montreal—1967) sau de tineret (Rotterdam—1965, Viena—1966). Succesele din ultimii ani au dus, de altfel, la consacrarea definitivă a floretei românești pe plan internațional.

După aceea, deși mai timid, a venit rîndul spadei. Succesul de la Teheran, din 1967, realizat de Anton Pangrat, devenit campion mondial de tineret, succes dublat și de un rezultat meritoriu la Heidenheim, în „Cupa campionilor europeni" (locul 5, prin echipa Steaua) au făcut ca treptat să se năruie zidurile indiferenței care înconjurau această probă. Spada are un calendar competițional tot mai consistent, de fapt singurul mijloc de creștere a valorii. Trebuie spus că și în cazul spadei rezultatele încep să se întrevadă. Nu de mult, la patrulaterul de la San Pellegrino, echipa de spadă a României a fost doar la un pas de victorie asupra formației olimpice a Franței și a ținut în șah pe cea a Italiei. Plusul de experiență înregistrat de tinerii noștri spadasini începe să-și spună cuvîntul. Poate, mai puțin spectaculos ca în floretă, dar totuși evident.

Din păcate, nu același lucru se petrece cu proba de sabie, devenită — fără exagerare — o adevărată cenușăreasă a scrimei românești. Un campionat național și cîteva concursuri internaționale de mîna a doua, iată calendarul oferit sportivilor de la această probă olimpică. Cu chiu cu vai s-a acceptat trimiterea echipei Steaua, campioana țării, la ultima ediție a C.C.E. de la Budapesta. Scepticii nu i-au acordat nici o șansă. Mai mult, ei considerau că sabrerii nu vor aduce decît prejudicii scrimei românești.

Temerile însă nu s-au adeverit. Vintilă, Culcea, Nicolae și Bădescu au fost autorii celei mai mari surprize din istoria competiției — o victorie asupra campioanei Poloniei. (N-a lipsit mult ca sabrerii Stelei să realizeze și o a doua victorie, la cei bulgari).

Dar scepticii n-au dat înapoi. Ei s-au opus ca sabrerii care se afirmaseră la Budapesta să fie prezenți la un alt concurs de proporții, organizat la Padova, pe bază de invitații. Și astfel, în timp ce numai în acest an ambasadorii floretei românești au avut fericitul prilej de a evolua pe multe din planșele Europei, la Como și Karl Marx Stadt, la Bologna și Paris, la Milano și Przemyzl etc., sabrerii, resemnați, și-au pus armele în rasteluri în așteptarea unui nou prilej de afirmare.

Bineînțeles că așa nu se poate. O astfel de optică poate avea efectul unui bumerang: lovește pînă la urmă chiar în interesele celor care o promovează. Continuîndu-se tratarea probei de sabie ca pe o cenușăreasă, limitîndu-i existența la 2—3 concursuri internaționale pe an, nu se va reuși ca ea să fie aliniată prea curînd (poate nici chiar la München, la viitoarea ediție a J.O.!) la valoarea floretei. Este un atentat la armonie, care se impune a fi oprit cît mai curînd!

Tiberiu STAMA

UN NOU CAMPION LA 200 m BRAS
P. Teodorescu mai bun ca A. Șoptereanu, surpriza celei de a 3-a reuniuni a „naționalelor"

Petre Teodorescu (Steaua) a reușit să cîștige titlul de campion național la proba de 200 m bras seniori
Foto: A. NEAGU

DIONISIE NAGHI RĂMÎNE SPECIALISTUL TETRATLONULUI

Foarte interesantă această finală de 400 m mixt a băieților. După „suta" de delfin conducea **Vlad Belea**, care și-a mărit avantajul la spate față de N. Tat, aflat pe a doua poziție. O dată cu lungimile de bras — unde a fost de departe cel mai bun — am asistat la puternicul atac al mureșanului **Dionisie Naghi**. Recordmanul țării a refăcut metru după metru, ajungînd la procedeul craul cu o lungime înaintea adversarilor săi. Apoi, un sprint prelungit, cu care și-a țintuit parcă în loc adversarii, și Naghi a încheiat cursa cu un nou record al țării. **Rezultate**: 1. D. NAGHI (**Mureșul**) **5:06,2 — record**, 2. Vl. Belea (Șc. Sp. 2) 5:11,2, 3. N. Tat (Ol. Reșița) 5:13,3.

NICOLETA ȘTEFĂNESCU COLECȚIONEAZĂ TITLURI

Cu victoria realizată ieri la 400 m mixt, reprezentanta clubului Rapid a cîștigat cea de a treia medalie de aur la această ediție. **Nicoleta Ștefănescu** a plecat foarte tare (1:10,9 la 100 m delfin) și ea avea să resimtă efortul depus în finalul cursei, ratînd tentativa de doborîre a recordului național. **Rezultate**: **N. ȘTEFĂNESCU** (Rapid) 5:45,8, 2. L. Radu (Dinamo) 5:58,6, 3. M. Horvat (Șc. Sp. Reșița) 6:02,8.

ȘOPTEREANU ÎNVINS DE PETRE TEODORESCU!

A doua cursă a brasiștilor (200 m) a fost splendidă, făcîndu-ne să regretăm o dată în plus absența de la start a recordmanului țării, **Vasile Costa**. S-a pornit într-un ritm foarte puternic și la 100 m Șoptereanu era cro-

Ad. VASILIU

(Continuare în pag. a 2-a)

EDENUL DE PE LACUL TEI

După ce ploile neașteptate, neobișnuite și asezoniere au înnegurat chindia verii, a venit timpul să scriem despre așezările estivale în nădejdea că toamna ne va oferi ceea ce lunile tradiționale de cuptor ne-au refuzat: vreme caldă, cu cer senin și calm-plat, bună de plajă și de desfătări frivole. Nu de alta, dar s-au cheltuit bani mulți pentru pregătiri și singura răsplată a responsabililor de ștranduri este alaiul vizitatorilor.

Pe zece hectare de mal, pavate nu numai cu bune intenții, ci și cu petalele spiritului gospodăresc, se întinde admirabila alcătuire care poartă un nume mult prea complicat și alambicat: Complexul cultural-sportiv universitar Lacul Tei. (Campus Berckeley e desigur cu totul altceva, dar parcă se cheamă mult mai simplu și mai sugestiv). Oricum ar fi, însă, ștrandul lacustru din marginea Bucureștiului, destinat lumii studențești, are numeroase atribute necesare unui impresionant stabiliment de destindere sezonieră, atît de multe încît sporesc regretul de a nu mai fi balic și nici măcar cursant întîrziat.

Dacă n-ar fi penuria de cabane-vestiar, am putea vorbi de o adevărată stațiune acvatică, pe care o anunță solemn și ingenios marele pavoaz înălțat pe catarge și otgoane. O adevărată stațiune de vreme ce înregistrează o frecvență zilnică de 8—10 000 de tineri (și chiar 20 000 în zilele de vîrf). O adevărată stațiune care-și propune (cu mijloacele existente) și aspiră (prin ameliorări) să ofere o mare varietate de opțiuni spre desăvîrșirea unei zile de delectare, cu dolce far niente sau repaus activ. Simpla inventariere a zestrei devine elocventă: 4 terenuri

Victor BANCIULESCU

(Continuare în pag. a 2-a)

La controlul antidoping:
Atletul Zoltan Vamoș — rezultat pozitiv

De la Comisia de control antidoping am primit ieri un comunicat, pe care-l publicăm integral.

★

În zilele de 10 și 11 august, cu ocazia finalelor campionatelor naționale de atletism, desfășurate la Poiana Brașov, au fost supuși controlului antidoping 38 de sportivi. În urma analizelor de laborator efectuate, sportivul ZOLTAN VAMOȘ a fost depistat că a folosit substanțe dopante din grupa weckaminelor (amfetamine), rezultatul la analiză fiind pozitiv.

Comisia propune Federației române de atletism să ia în discuție cazul atletului Zoltan Vamoș și să dicteze măsurile corespunzătoare.

★

Așadar, deși ziarul nostru a atras în nenumărate rînduri atenția asupra pericolului pe care-l reprezintă practica dopingului, deși au fost depistați și sancționați cu alte prilejuri doi cicliști, mai sînt încă sportivi care continuă să apeleze la „pilula miraculoasă". Așteptăm de la F.R.A. măsuri drastice, care să pună stavilă acestor practici. Sugerăm, de asemenea, Consiliului Național pentru Educație Fizică și Sport urgentarea elaborării unui regulament care să prevadă sancțiuni severe pentru cei ce întrebuințează substanțe doping.

MÎINE, DIN NOU LA FOTBAL!

Ca de obicei, șapte orașe găzduiesc mîine cele opt partide ale formațiilor fruntașe din țara noastră, pornite în cursa pentru titlu. Începutul, ca orice început (duminica trecută), a fost ceva mai greu; la primul contact cu publicul, cu miza și intransigența arbitrilor echipele au mai șchiopătat pe ici, pe colo. S-au înregistrat și unele rezultate neprevăzute, clasamentul la această oră lăsînd impresia unei clădiri în care formațiile se înghesuie mai multe pe același etaj.

După această duminică, cum va arăta el oare? La ce „mutări" vom asista? În orice caz, etapa de mîine, credem, va pune o oarecare ordine pe aceste trepte, urmînd ca în viitor valorile să se diferențieze, buna pregătire, dorința de afirmare și progres în fotbal, ducînd la o oarecare stabilitate (în clasament), după principiul: LOCUL POTRIVIT, ECHIPEI POTRIVITE.

O rază de speranță la capitolul eficacitate: în prima etapă 23 de goluri. Cîteva partide au fost de bună factură tehnică, în teren a domnit mai multă sportivitate, organizarea jocurilor a mulțumit și, nu zîmbiți, un număr record de arbitri au obținut cinci stele.

Iată de ce acest început trebuie continuat. De altfel, cele 16 formații s-au pregătit cu minuțiozitate pentru jocurile de mîine (citiți în pag. a III-a ultimele vești), fiecare dorind să se prezinte cît mai în formă să ofere iubitorilor fotbalului spectacole cît mai plăcute.

Așadar, la București, Ploiești, Arad, Petroșeni, Pitești, Cluj și Constanța, toată lumea pe stadion!

Cr. M.

Cascadori? Rugbyști care repetă placajul? Nicidecum... De altfel, prezența balonului rotund îi demască: fotbaliștii de la Dinamo Bacău, oaspeții de mîine ai Capitalei, exersează lovitura cu capul din plonjon. Oaidă și compania să ia aminte... Foto: T. ROIBU

Lui Dobrin i se menține sancțiunea Moldoveanu (Petrolul) — suspendat o etapă

În ședința de aseară a Biroului F. R. Fotbal a fost luat în discuție noul memoriu înaintat de clubul F. C. Argeș în cazul Dobrin.

După dezbateri, Biroul a respins argumentele cuprinse în acest memoriu, menținînd suspendarea jucătorului piteștean pe trei etape.

★

Tot aseară, Comisia de disciplină a F.R.F. a discutat abaterile săvîrșite de unii jucători din diviziile A, B și C în prima etapă a campionatului, pronunțînd o serie de sancțiuni.

În privința jucătorului Moldoveanu (Petrolul) comisia a ținut seama că el este recidivist, primind pînă acum 3 avertismente, astfel că a hotărît suspendarea sa pe o etapă.

PRIMA ZI A CONCURSULUI INTERNAȚIONAL „CUPA VOINȚA"

Herăstrăul a găzduit ieri „runda" întîi a concursului internațional de caiac organizat de UCECOM și la care au fost prezente selecționatele Spartakus (Ungaria), Start (Polonia) și Voința (București, Arad și Tg. Mureș). În afară de concurs, au participat și reprezentanți ai cluburilor bucureștene. În cele 4 probe internaționale, destinate juniorilor, victoria a revenit de două ori caiaciștilor polonezi și cîte o dată celor maghiari și români. Iată, de altfel, rezultatele principale: **caiac dublu (f) 500 m: 1. Spartakus (Party, Kotyman) 2:50,0 2. Start (Madra, Swiesciak) 2:51,0, 3. Voința (Dali, Szekely) 2:58,01; caiac simplu (f) 500 m: 1. Voința (Paula Horceac) 2:57,0; 2. Start (Swiesciak) 2:58,5; 3. Spartakus (Party) 3:09,0; caiac dublu (b) 500 m: 1. Start (Smajek, Tomacki) 1:59,0, 2. Voința (Calancea, Moldoveanu) 2:06,0; caiac simplu (b) 5.000 m: 1. Start (Waga) 26:27,0, 2. Voința (Cimpeanu) 27:35,0.** Trebuie spus că cellalți caiaciști bucureșteni invitați la această confruntare tinerească au avut evoluții superioare, în general, ei ocupînd primul loc în cele 4 curse, prin: **Dinamo la junioare** (N. Nițu, la simplu, cu 2:50,0 și M. Drăghici — M. Popescu, la dublu). **Clubul sportiv școlar la juniori** (E. Dumitrașcu, la simplu fond, cu 26:17,0 și echipajul Gh. Pantea — L. Petcu, la dublu cu 1:57,0). Concursul continuă azi, cînd — începînd de la ora 10 — sînt programate ultimele probe.

UNDE MERGEM?

AZI

NATAȚIE. **Bazinul Dinamo**, de la ora 10 și de la ora 18, campionatele naționale de înot pentru seniori; **strandul Tineretului**, de la ora 11 și de la ora 15,30, întîlnirea amicală de sărituri România—R. F. a Germaniei.

CAIAC—CANOE. Lacul Herăstrău, de la ora 10: concurs internațional organizat de Oficiul sport UCECOM.

PRINTRE ROȚI ȘI PEDALE

VASILE ȘI ION SELEJAN ÎNVINGĂTORI ÎN UNGARIA

Cicliștii de la C.S.M. Cluj au participat recent la două curse organizate în orașul Debrețin. În întrecerea seniorilor (100 km), primul loc a fost cucerit de VASILE SELEJAN, iar în cursa juniorilor (80 km) locul I a revenit lui ION SELEJAN. Comportarea rutierilor români s-a bucurat de frumoase aprecieri din partea federației de specialitate din R.P. Ungară

„CIRCUITUL JUDEȚULUI BRAȘOV"

Așa după cum ne informează corespondentul nostru principal Carol Gruia, între 26 și 28 august se va desfășura cea de a XIV-a ediție a „CIRCUITULUI CICLIST AL JUDEȚULUI BRAȘOV". Competiția contează și ca o utilă verificare a rutierilor noștri înaintea „Turului României". Au fost trimise invitații cluburilor sportive Steaua, Dinamo, Olimpia, Voința C.P.B. — din Capitală, Voința Ploiești, C.S.M. Cluj, Mureșul Tg. Mureș, Tînărul Metalurgist Brăila și formațiilor locale Tractorul și Dezrobirea. Competiția însumează 375 km, pe următorul itinerar: Brașov — Codlea — Șercaia — Făgăraș — Brașov (etapa I), Brașov — Sf. Gheorghe — Malnaș — Tușnad — Brașov (etapa a II-a) Brașov — Măieruș — Rupea — Brașov (etapa a III-a)

CONFERINȚĂ DE PRESĂ LA A.S. LOTO-PRONOSPORT

Astăzi, la ora 13,30, are loc la sediul central al A.S. LOTO-PRONOSPORT o conferință de presă inițiată cu prilejul celei de a XVII-a ediții a „TURULUI ROMÂNIEI". După cum se știe, A.S. LOTO-PRONOSPORT organizează și în acest an (împreună cu F.R. Ciclism) marele înconjur pe bicicilete al țării. Conducerea A.S. LOTO-PRONOSPORT îi va informa pe ziariști despre măsurile întreprinse pentru ca „TURUL ROMÂNIEI" — competiție internațională — să se bucure de cele mai bune condiții de desfășurare.

Printre ultimele inițiative ale A.S. LOTO-PRONOSPORT se numără **editarea unui „caiet informativ"** (în care vor fi notate toate detaliile privind organizarea competiției), **constituirea unei caravane care va informa publicul** de pe traseu asupra situației în cursă, care-i va populariza pe performeri și va da amănunte cu privire la situația în clasamente **și organizarea unei festivități** cu prilejul căreia cîștigătorul ediției de anul trecut (maestrul sportului EMIL RUSU) va preda arbitrului principal „tricoul galben".

Reprezentantul A.S. LOTO-PRONOSPORT în comisia de organizare, tov. C. DUMITRIU, va întocmi și un clasament al cicliștilor ghinioniști, pentru a-l recompensa pe... „cel mai ghinionist dintre rutieri".

Juniorii și-au desemnat șefii de promoție

Cele trei zile ale întrecerilor decisive din **campionatul național de juniori** la **caiac-canoe**, găzduite de Snagov, s-au înscris, prin numeroase argumente, ca cele mai reușite finale de pînă acum. Se cere subliniat, în primul rînd, afluxul sporit de finaliști — aproape 500 (20 de reprezentative), din centre nautice cu autentică tradiție — ca **București, Timișoara, Arad, Tg. Mureș, Galați** — dar proveniți și din altele mai proaspete în circuitul caiacului și canoei: Reșița, Hunedoara. Aproape toate probele au avut cele 9 culoare pline, iar la caiac simplu fond, de pildă, am numărat 14 ambarcațiuni în start. A ieșit în evidență, de asemenea, buna pregătire a unui procent mai mare de juniori, ceea ce a atras un echilibru superior între competitori sau secții. Este drept că pe primul plan s-au situat, din nou, **reprezentanții clubului Dinamo, locul I** în clasamentul pe echipe — cu 216 p și 12 victorii în cele 23 de curse — și că **Steaua** (121 p, 5 titluri) și **C.C.S. Buc.** (112 p) continuă să talonеze pe lider, dar, în același timp, saltul valoric al gălățenilor (pe locul 5, prin Ancora) este evident. Și nu ne aflăm la singurul exemplu încurajator. Ne-o dovedește disputa juniorilor „mici", unde sosirile au fost mult mai strînse iar cele 8 titluri au fost împărțite între 7 reprezentative!

CAMPIONII

JUNIORI MARI K 1 500 m: S. Ivanov (Steaua) 1:57,0; **K 2 500 m:** Steaua (E. Pavel, N. Timofei) 1:45,0; **K1 1000 m:** R. Rujan (Dinamo) 4:03,2; **K2 1000 m:** Ancora Galați (I. Negraia, M. Patrichi) 3:41,7; **K4 1000 m:** Dinamo (P. Tudose, I. Pascu, E. Tudor, N. Tănase) 3:20,0; **C1 1000 m:** I. Simionov (Dinamo) 4:30,6; **C2 1000 m:** Dinamo (Gh. Carpo, A. Nichiforov) 4:05,0; **K1 5000 m:** I. Dragulschi (Steaua) 21:42,0; **K2 5000 m:** Dinamo (N. Nicolenco, I. Samovschi) 19:15,0; **K4 5000 m:** Dinamo (V. Piciorus, Șt. Schiopu, M. Andreef, V. Smasnoi) 18:02,0; **C1 5000 m:** I. Palzaichin (Dinamo) 24:25,0; **C2 5000 m:** Dinamo (V. Năstase, I. Zanarenco) 21:18,0.

JUNIOARE MARI K1 500 m: Maria Lovin (Dinamo) 2:12,5; **K2 500 m:** Dinamo (M. Drăghici, M. Popescu) 2:02,5; **K4 500 m:** Dinamo (S. Comișan, M. Ignatenco, M. Humă, I. Calenic) 1:50,0.

JUNIORI MICI K 1 500 m: T. Stoica (Școala sportivă București) 2:04,0; **K2 500 m:** Olimpia București (L. Ciutaru, I. Tomașec) 1:54,7; **K4 500 m:** Școala sportivă Timișoara (I. Galetin, F. Frank, M. Griul, I. Petcu) 1:39,0; **C1 500 m:** P. Dehelean (Voința Arad) 2:17,5. **C2 500 m:** Dinamo (P. Buhaev, L. Vorobiov) 2:03,0.

JUNIOARE MICI K1 500 m: V. Marinescu (Steaua) 2:21,0; **K2 500 m:** Clubul sportiv școlar București (E. Tudor, A. Cotoranu) 2:12,8; **K4 500 m:** Steaua (F. Maftei, U. Haralască, N. Timofte, V. Roman) 1:56,0.

Box cu umbra morții?

Încă o știre alarmantă răzbește pînă la noi, din lumea careului magic, faimoasa scenă poleită cu aur, cu jeturi de lumină și umbră și, mai ales, cu foarte mult sînge...

Carmelo Bossi, unul dintre seniorii „en titre" ai pugilismului mondial, s-a văzut nevoit să abandoneze nu numai sceptrul semimijlociilor, dar, probabil, însăși cariera de boxer profesionist, ca urmare a fracturii de maxilar suferită în meciul cu olandezul Mack Desigur, dacă ne gîndim la soarta răposatului Jupp Elze, putem afirma că Bossi a scăpat relativ ieftin. Rețineți însă amănuntul că, și de astă dată, nu-i vorba de un anonim, ci de însuși campionul european al categoriei. Chiar dacă, avizați în materie, zîmbim condescendent la exclamațiile doamnelor de bine și ale intelectualilor eminamente scorțoși, pe care simpla idee a unei dispute cu mănuși îi scîrbește din principiu, cam tot atît cît îi extaziază descrierea măcelului de la Troia — nu putem neglija, totuși, frecvența crescîndă a incidentelor grave pe arena pugilistică. Explicațiile sînt multiple și complexe, esențială mi se pare, însă, diminuarea resurselor psiho-fizice ale individului modern, tracasat de probleme pe care înaintașii noștri le ignorau.

Acum două veacuri și ceva, un cuplu de meseriași londonezi au luptat cu pumnii goi nu mai puțin de 212 ore — cu inerentele popasuri pentru somn și alimentație — pînă la abandonul unuia dintre combatanți. În 1893, la New Orelans, Jack Burke și Andreas Bowen, adepți ai mănușilor recent introduse, s-au duelat continuu șapte ore și jumătate, pînă cînd arbitrul a pus capăt luptei — în cea de-a 110-a repriză — prin fatidicul „meci nul!"

Care dintre supervalorile ringului contemporan ar cuteza să redediteze atari performanțe, după cele petrecute, în condiții infinit mai convenabile, cu Nollet, Turfier, Parret, Elze — și nenumărați alții? Apare cu atît mai stranie, de neînțeles, atitudinea organismelor tutelare, foarte sensibile, de pildă, la reacțiile antirăzboinice ale unui Cassius Clay, dar perfect nepăsătoare la dramele în serie care îndoliază sistematic podiumul vrăjit... Sau, cine știe, incompatibilitatea o fi doar aparentă?!

Astăzi, cînd pe cinci continente s-a dezlănțuit ofensiva antidoping, cînd incorectitudinea și impostura sînt stigmatizate cu atîta fervoare, mi se pare că este cazul ca mentorii „nobilei arte" (așa-i zicea, parcă, pe vremuri) să consacre un colocviu științific, cu specialiști eminenți din toate sectoarele afectate — inclusiv cel medical — luptei împotriva ringului care ucide.

Dan DEȘLIU

P. Teodorescu mai bun ca A. Șoptereanu

(Urmare din pag. 1)

nometrat în 1:13,0 (mai bine ca înotătorul timișorean în cursa record de 2:32,5). Dar ca și în proba de „sută", s-a văzut clar că Șoptereanu nu este pus la punct cu rezistența în regim de viteză, el cedînd complet pe partea a doua a întrecerii. Și, astfel, tînărul **Teodorescu**, reușind să mențină un stroc mai ridicat, și-a depășit puternicul adversar, înscrîndu-și în palmares primul titlu de campion național (seniori) al țării. **Rezultate:** 1. P. TEODORESCU (Steaua) 2:36,0, 2. A. Șoptereanu (Steaua) 2:40,8, 3. G. Săruleanu (Steaua) 2:40,9 (r. p.).

REVANȘA GICĂI MANAFU...

Cea mai disputată întrecere a zilei a fost cea a brasiștelor (200 m). **Cristina Stănescu** conducea la 100 m (1:24,8), dar nu a putut rezista pe ultimele două bazine, fiind întrecută de **G. Manafu** și **C. Vițeu**. Acesta au luptat cu multă îndîrjire pentru victorie oferindu-ne o sosire la fotografie... Arbitrii au decis: 1. G. MANAFU (Șc. Sp. Galați) 2:58,1, 2. C. Vițeu (Viitorul) 2:58,1, 3 Cr. Stănescu (Din.) 3:00.5.

MARIAN SLAVIC ȘI CRISTINA BALABAN FĂRĂ ADVERSARI LA 200 M LIBER

Cursele craulițtilor pe distanța de 200 m nu au avut istoric. Atît **Slavic** (care a pornit cu 57,5), cît și **Cristina Balaban** au condus de la început, obținînd victorii confortabile. Notabilă performanța reprezentantului clubului Steaua, care a mai smuls propriului său record încă 3 zecimi. **Rezultate: 200 m liber** (m): 1. M. SLAVIC **(Steaua) 2:04,1 — record**, 2. Vl. Moraru (Steaua) 2:05,3 (r.p.), 3. D. Demetriad (Din.) 2:06,2 (r.p); **200 m liber** (f): 1. CR. BALABAN (Dinamo) 2:26,1, 2. G. Gonos (C.S.U. Cluj) 2:29,2 (r.p.), 3. E. Schuller (Șc. Sp. 2) 2:30,2.

Alte rezultate: 4×100 m mixt (m): 1. **STEAUA 4:18,1 — record**, 2. **Steaua II 4:28,7 — rec. juniori; 4×100 m mixt** (f): 1. **DINAMO 5:04,8 — record.** Astăzi, de la ora 18, ultimele finale: **200 m delfin** (f), **200 m delfin** (m), **800 m liber** (f), **200 m spate** (m), **200 m spate** (f) și **1500 m liber.**

Azi, primele finale în campionatul juniorilor

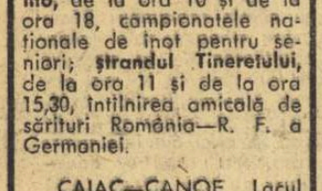

CLUJ, 16 (prin telefon, de la trimisul nostru). Pe măsură ce campionatele se apropie de sfîrșit, întrecerile tinerilor tenismani devin mai interesante, mai dîrz disputate. De pildă, juniorul **C. Hulpe** (Politehnica Cluj), care a reușit să se califice în finala probei de simplu băieți, categoria 17—18 ani, a făcut o adevărată risipă de energie pentru a depăși două obstacole deosebit de dificile: el l-a eliminat pe **L. Mulfaț** (Mureșul Tg. Mureș) cu 2—6, 5—7, 6—2, 7—5, 6—4 și pe **V. Sotiriu** (Constructorul București) cu 0—6, 6—2, 8—6, 6—3. Învingătorul s-a dovedit în progres, fiind posesorul unei game destul de variate de lovituri, cu excepția serviciului. De remarcat și concepția lui de joc: majoritatea timpului atacă la fileu.

Se mai cuvine a fi menționată și comportarea **Feliciei Bucur**, clasată în ambele finale de simplu feminin. Rezultate: simplu băieți cat. 15—16 ani, sferturi: Turcu — R. Bădin 6—4, 6—2; Almăjan — Crișan 6—7, 6—0; Nemeș — Cristescu 6—0, 6—1; Stoleru — P. Santei 6—2, 6—2; semifinale: Turcu — Almăjan 4—6, 6—3, 6—1; Stoleru — Nemeș 2—6, 6—0, 6—3; cat. 17—18 ani sferturi: C. Costinescu — I. Giurgiu 6—1, 7—9, 6—4, 6—1; D. Hărădău — Hîrju 6—2, 9—7, 6—3; semifinale: D. Hărădău — Costinescu 6—4, 6—3, 6—2. Simplu fete: cat. 15—16 ani; sferturi: E. Cotuna — A. Floreșteanu 6—2, 6—2; Z. Tudose — I. Fărcășan 6—0, 6—1; E. Takaci — P. Georgescu 6—1, 7—5; F. Bucur — A. Călina 6—0, 6—4; semifinale: Z. Tudose — E. Cotuna 6—3, 6—2; F. Bucur — E. Takaci 6—4, 6—1; cat. 17—18 ani sferturi: V. Balaj — Z. Tudose 6—4, 6—0; A. Cîrnaru — D. Sîrbu 6—1, 4—6, 6—3; L. Tănăsescu — A. Călina 6—4, 6—3; F. Bucur — L. Cobzuc 6—2, 6—3; semifinale: V. Balaj — A. Cîrnaru 7—5, 6—1; F. Bucur — L. Tănăsescu 6—0, 7—5. Dublu fete: semifinale: Balaj, Cîrnaru — I. Bădin, C. Bădin 6—2, 6—3. Simbătă sînt programate cele patru finale de simplu, precum și semifinalele celor trei probe de dublu.

C. COMARNISCHI

DEBUT PROMIȚĂTOR ÎN AL DOILEA TURNEU AL CAMPIONATULUI FEMININ

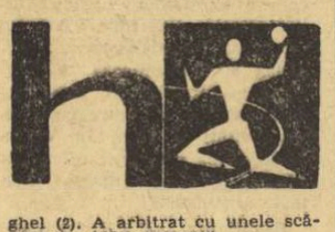

TIMIȘOARA, 16 (prin telefon, de la trimisul nostru).

Astăzi s-a dovedit — dacă mai era nevoie — că timișorenilor le place handbalul. Partidele din cadrul celui de al doilea turneu al campionatului național au stîrnit în localitate un interes deosebit și numerosul public care a asistat la etapa inaugurală a plecat, credem, satisfăcut.

Voința Odorhei — Rulmentul Brașov 13—11 (8—4). Confirmînd valoarea bună arătată în prima manșă a campionatului, handbalistele din Odorhei au cîștigat pe merit, impunîndu-se net în prima repriză. În această parte a întîlnirii, Rulmentul Brașov a dat o replică foarte slabă. De altfel, trei din cele patru goluri înscrise în prima repriză au fost realizate din lovituri de la 7 m. După pauză, întîlnirea a fost ceva mai echilibrată, brașovencele fiind la un pas de egalare (min. 39: 10—9 pentru Voința). În final, însă, Voința a reușit să-și mențină avantajul și să încheie victorioasă. Au marcat: Teglaș (3), Maghiari (3), Micloș (2) pentru Voința, Neghină (7), Șerb (2), Prundaru și Oancea pentru Rulmentul. A arbitrat bine P. Tîreu (București).

Universitatea București — Liceul nr. 4 Timișoara 14—4 (6—3). Elevele din localitate au început meciul bine, conducînd în min. 2 cu 1—0 și menținînd scorul echilibrat pînă aproape de sfîrșitul primei reprize (min. 20: 4—3 pentru Universitatea). Din acest moment, și în mod deosebit în repriza secundă, bucureștencele au organizat o apărare avansată, fapt care le-a incomodat evident pe handbalistele timișorence. În afară de acest aspect, trebuie arătat că Universitatea București a practicat în partea a doua a întîlnirii un joc ofensiv, rapid, cu acțiuni variate și goluri multe. Au înscris: Furcoi (6), Sramco (3), Dumitru (2), Leonte, Nicodim și Dobîrceanu pentru Universitatea, Sturzinger, Vezelici și Gavrilov (2) pentru Liceul 4 Timișoara. De menționat că handbalistele din Timișoara au ratat două lovituri de la 7 m prin Gheorghiu și Sturzinger.

A arbitrat cereet C. Sînchea (Ploiești).

Constructorul Timișoara — Textila Buhuși 13—9 (5—4). Localnicele au început partida într-un ritm foarte rapid, surprinzîndu-și adversarele și conducînd în min. 12 cu 4—0. După aceea, ele au fost frînate de o condiție fizică insuficientă și echipa din Buhuși a reușit să egaleze și chiar să la conducerea de cîteva ori în repriza secundă. În final însă, Constructorul a reușit să smulgă o victorie pe care se părea că o pierduse. Au marcat: Franz (5), Zeriu (3), Pavel (3), Ciutac și Kiss pentru Constructorul, Seidner (4), Șerban (3), Rusu și Vieru pentru Textila.

Universitatea Timișoara — Progresul București 17—13 (10—8). Victorie deasupra orlecărui dublu obținută de o echipă în vervă de joc. Vom nota totuși că studentele, prea sigure de acest rezultat favorabil, au slăbit de multe ori alura permițînd bucureștencelor să echilibreze partida. O notă bună pentru echipa Progresul, care a reușit totuși să înscrie 13 puncte liderului clasamentului. Realizatoarele golurilor: Secheli (6), Hrivniak (3), Moșu (3), Arghir (3), Nemeț (2) pentru Universitatea și Butan (5), Oțelea (4), Bogan (2), Harghel (2). A arbitrat cu unele scăpări A. Albu (Brașov).

Confecția București — Rapid București 13—9 (7—4). Practicînd un handbal rapid, cu o apărare foarte atentă și cu acțiuni ofensive finalizate prin pivoți, Confecția a cîștigat pe merit. Cu excepția primelor cinci minute, cînd au fost conduse cu 0—1, în rest Confecția a stăpînit jocul conducînd în permanență cu două — trei și uneori patru goluri diferență. Au înscris: Constandache (7), Anghel (3), Matache (2) și Papa pentru Confecția, Țopîrlan (3), Stark (2), Bălcoianu (2), Hedeșiu și Oancea pentru Rapid. A arbitrat bine V. Pelenghian (București). Jocurile continuă sîmbătă după următorul program: Progresul — Confecția; Rulmentul Brașov — Universitatea București; Liceul 4 Timișoara — Rapid; Textila Buhuși — Voința Odorhei, Universitatea Timișoara — Constructorul Timișoara.

Călin ANTONESCU

Premiile tragerii excepționale LOTO din 6 august 1968

CATEGORIA I (26 AUTOTURISME „FIAT 1800"): 1. Smolar Ernest — Arad; 2. Ticu Gogu — com. Săpata jud. Argeș; 3. Furnică Ioan — Brașov; 4. Valentin Ciobanu — Brăila; 5. Rădulescu Alexandru — Brăila; 6. Cădar Aurel — Cluj; 7. Suspana Petre — Eforie Nord; 8. Bădîrcea Traian — Constanța; 9. Chița Ovidiu — Craiova; 10. Banaga Gheorghe — Galați; 11. Ichim Vasile — București; 12. Cidu Dumitru — Tecuci; 13. Munteanu Horia și Munteanu Maria — București; 14. Beker Nicolae — Deva; 15. Marica Constantina — București; 16. Părosu Voica — Călărași jud. Ialomița; 17. Dinu Gheorghe — București; 18. Kolai Elisabeta — Baia Mare; 19. Chivu Șt. Șerban — Bănești jud. Dîmbovița; 20. Ianosy Gheorghe — Iernut jud. Mureș; 21. Potopea Alexandru — București; 22. Stejaru Timotei — Suceava; 23. Rișca Niculai — Suceava; 24. Prigoreanu Constantin — I.T.O.C.S. Videle jud. Teleorman; 25. Cîrje Victor — Olănești jud. Vîlcea; 26. Poiană Gavrilă — Focșani.

CATEGORIA A II-a (9 AUTOTURISME „RENAULT 10 MAJOR"): 1. Szencovics Grigore — Rodna jud. Bistrița; 2. Găină Gheorghe — Poiana Mare jud. Dolj; 3. Covășială Ilie — Tecuci; 4. Livia Halalai — București; 5. Dobre Nicolaie — București; 6. Lascu Valter — București; 7. Radu Nicolae — București; 8. Șerban Petre — București; 9. Andreieși Ion — București.

CATEGORIA A III-A (6 AUTOTURISME „MOSKVICI 408" CU 4 FARURI ȘI RADIO): 1. Oros Gherasim — Craiova; 2. Piorescu Nicu — Negoiești jud. Dolj; 3. Fincler Solomon — Craiova; 4. Ticulescu I. Călinești Brezoiu — jud. Vîlcea; 5. Dancu Nicolae — Sibiu; 6. Pascu Alexandru — București.

CATEGORIA A IV-A: 50 excursii „Turul României" și 492 variante a 200 lei.

CATEGORIA A V-A: 1822 variante a 100 lei.

CATEGORIA A VI-A: 3836 variante a 50 lei.

LOTO

Tragerea din 16 august 1968

47 44 34 14 41 51 76 85 46 73 64 10

Fond de premii: 894.467 lei.

EDENUL DE PE LACUL TEI

(Urmare din pag. 1)

de fotbal, o pistă de atletism, cîte două terenuri de volei și baschet, unul de tenis, o popicărie cu două piste, o sală de tenis de masă, 3 bazine de natație improvizate (de concurs, de învățat înotul, pentru copii) cu platforme pentru sărituri și cu tobogan pentru cei mici, numeroase porticuri și aparate de gimnastică, nenumărate ambarcațiuni de concurs și de agrement, chiar și o șalupă pentru schi pe apă. Ar trebui multe ore pentru a asculta integral registrul de bunuri al directorului Ion Ștefănescu, care conduce complexul cu spirit de arhondar, gospodărind totul cu chibzuință și dăruire.

Întregii averi imobile încearcă să-i insufle viață un program zilnic agrementat cu ingeniozități. Cursuri de înot (instructor Avram Rădulescu) și antrenamente de fotbal (antrenor Ion Mărărescu), inițiere în iahting și judo, demonstrații de box (antrenorii Jim Călinescu și Mihai Stoian) și simultane de șah, concursuri culturale și sportive cu premii, sală de jocuri și o bibliotecă bogată, colecții de reviste și ziare la discreție, bufete și restaurante — iată o nouă listă care riscă să rămînă incompletă, pentru că ar trebui să mai pomenim de serile de film, de dans, de spectacole.

Studentul bucureștean sau în trecere prin București, care încă nu a vizitat acest mic paradis estival, are de regretat.

Din păcate, accesul la acest eden terestru obligă trecerea printr-un purgatoriu; supunem această problemă, de loc biblică, edililor Capitalei, cu nădejdea că simțul lor gospodăresc va triumfa, restabilind armonia și echitatea într-un loc care merită asemenea coordonate.

Conducerea strandului ridică și alte obiecții, fondate pe cît se pare. Ar fi necesară introducerea apei calde la vestiare și constituirea unor noi terenuri de tenis, baschet, volei, în ziua în care se va găsi o întreprindere abilitată să le execute (pînă acum înregistrîndu-se, surprinzător, doar abțineri și deziceri în acest domeniu).

Vizitați cu încredere magazinele noastre **„MODERN"** — bulevardul Gheorghe Gheorghiu-Dej nr. 8, **„ELEGANT"** — bulevardul N. Bălcescu nr. 11, care vă oferă un bogat sortiment de confecții pentru bărbați și femei, executat după ultimele creații ale modei.

ANUNȚ

MINISTERUL INDUSTRIEI ALIMENTARE

pregătește în anul școlar 1968—1969 prin ȘCOLILE PROFESIONALE, muncitori calificați pentru următoarele meserii:

OPERATOR la fabricarea zahărului, uleiului, berii, spirtului, amidonului;
PREPARATOR de conserve, produse din lapte, produse zaharoase, produse făinoase, mezeluri și conserve din carne;
VINIFICATOR ȘI PREPARATOR de băuturi alcoolice și răcoritoare;
BRUTARI;
MORARI;
LABORANT în industria alimentară;
LĂCĂTUȘ MECANIC în: industria alimentară, mașini și instalații frigotehnice;
ELECTRICIAN în construcții și instalații industriale, de aparate de măsură și automatizare;
STRUNGARI, SUDORI, INSTALATOR de instalații tehnico-sanitare și gaze.

ȘCOLARIZAREA ACESTOR MESERII SE VA FACE LA:

GRUPUL ȘCOLAR PENTRU INDUSTRIA ALIMENTARA — BUCUREȘTI, str. Spătaru Preda nr. 16 — telefon 233701
GRUPUL ȘCOLAR PENTRU INDUSTRIA ALIMENTARA — ARMĂȘEȘTI, județul Ilfov — telefon 3234
GRUPUL ȘCOLAR PENTRU INDUSTRIA ALIMENTARA — CLUJ, str. 23 August nr. 22 — telefon 22412
GRUPUL ȘCOLAR PENTRU INDUSTRIA ALIMENTARA — GALAȚI, bd. Republicii nr. 169 — telefon 14276
GRUPUL ȘCOLAR PENTRU INDUSTRIA ALIMENTARA — CRAIOVA, str. Mihai Viteazu nr. 2 — telefon 3538
GRUPUL ȘCOLAR PENTRU INDUSTRIA ALIMENTARA — SIBIU, str. Turismului nr. 15 — telefon 11929
ȘCOALA PROFESIONALĂ PENTRU INDUSTRIA ALIMENTARA — ROMAN, str. Dezrobirii nr. 6 — telefon 1895.

Se primesc absolvenți ai școlii generale (de 7—8 ani) în vîrstă de cel mult 18 ani — împliniți în cursul anului 1968.
Recrutarea candidaților se va face prin întreprinderile M.I.A. din județele unde acestea își au sediul.
Concursul de admitere se va desfășura în perioada 1—10 septembrie 1968 și va consta din următoarele probe: Limba română și matematică, scris și oral.
Informații suplimentare se pot lua de la întreprinderile și de la școlile mai sus menționate.

fotbal

MÎINE, ETAPA A DOUA A DIVIZIEI A

FAŢĂ IN FAŢĂ

PETROLUL — STEAUA

Fiecare etapă cu derbyul ei! Duminica aceasta, centrul de gravitate al campionatului s-a mutat la Ploiești, unde echipa locală, Petrolul, va avea ca adversară pe campioana țării, Steaua. Publicul ploieștean așteaptă cu viu interes această partidă, avînd încredere în elevii lui Oană și Cernăianu. Punctul cîștigat la București, în fața Rapidului, a dat curaj echipei și... suporterilor ei. Este aproape sigur că în linia de atac își va face reintrarea Dridea, omul cu golul, a cărui impetuozitate și forță de pătrundere sînt atestate de toate apărările din divizia A. La Ploiești, în fața publicului său, Dridea va încerca să-și reocupe definitiv locul în echipă. Ar fi un dublu cîștig. Pentru el și pentru echipă!

Cei 11 reprezentanți ai Ploieștiului vor fi: *Sfetcu (M. Ionescu) — N. Ionescu, Pal, Florea, Mocanu, Dincuță, Nuhas, Grozea, Dridea, Oprișan, Constantinescu.*

Dorind să aflăm și vești din tabăra Stelei, ieri dimineață am avut o convorbire cu Ștefan Covaci, antrenorul principal al acestei echipe. Interlocutorul nostru a manifestat multă rezervă în legătură cu meciul de duminică, și pe bună dreptate. După părerea lui, Petrolul a luat un start destul de bun, iar pe teren propriu constituie un adversar redutabil pentru orice echipă. În ceea ce privește ultimul antrenament — a zîmbit Covaci — el a avut loc la... Vichy, unde a evoluat o mare parte dintre jucătorii de bază ai Stelei.

Formația de duminică? Aceeași din meciul cu F. C. Argeș, mai puțin Pantea, care va fi înlocuit de Sorin Avram.

„U" CLUJ — RAPID

Acel 3—3 pe care Universitatea Cluj l-a obținut, duminica trecută, în deplasare, a făcut să crească cota fotbalului în orașul de pe Someș. La „cartierul general" al antrenorului C. Teașcă se întocmesc planuri de bătaie pentru meciul cu Rapid București. Clujenii nu se culcă pe lauri cuceriți la Bacău, ci privesc întîlnirea cu Rapid cu cea mai mare grijă, date fiind și antecedentele jocurilor dintre cele două echipe. Fie la Cluj, fie la București, partidele lor au fost pasionante, rezultatele rămînînd incerte pînă în final.

Firește, a juca pe teren propriu este un mare avantaj. Studenții au însă și o serie de dezavantaje pentru jocul cu Rapid. Există semne de întrebare în legătură cu cîțiva fotbaliști talentați: Neșu, Mustețea, Anca. De altfel, ei n-au putut participa la toate antrenamentele din această săptămînă, resimțindu-se de pe urma unor contuzii.

Cu toate investigațiile făcute, n-am reușit să aflăm formația pe care o va alinia Universitatea. Dar, am pune rămășag că la ora actuală n-o știe nici Teașcă!

Mult mai ușor ne-a fost să aflăm unsprezecele pe care îl va folosi Rapidul, care, se pare, nu pregătește nici o... manevră. Va evolua formația: Rămureanu (Ionescu Niculae) — Lupescu, Motroc, Dan, Greavu (Ștefan), Dinu, Jamaischi, Dumitru, Pop, Angelescu, Codreanu.

U.T.A. — CRIȘUL

U.T.A. n-a reținut atît rezultatul de egalitate pe care l-a făcut Crișul în partida cu Farul, cît aprecierile extrem de favorabile la adresa jocului tehnic prestat de orădeni. Coco Dumitrescu este convins că proaspăta promovată poate pune probleme echipei sale, care nu joacă în forță, ci din multe puncte de vedere se aseamănă cu Crișul. Cele două echipe s-au mai întîlnit, de altfel, și în perioada de pregătire și își cunosc, reciproc, atît părțile bune, cît și pe cele slabe. Desigur, într-un meci cu miză, cum e jocul de mîine, datele problemei se mai schimbă.

La Craiova, unde a pierdut la mare luptă, cu 3—2, U.T.A. a jucat destul de bine. Dar s-a întors la Arad fără nici un punct. Și, într-o competiție oficială, acesta este lucrul care contează. Restul reprezintă satisfacții... platonice. U.T.A. va căuta, deci, la Arad, să obțină victoria și... punctele aferente. Sarcina aceasta o au următorii jucători: *Gornea — Bodea, Bacoș, Pojoni, Czako II, Petescu, Axente, Șchiopu, Domide, Leretер, Dumitrescu (Sima).* Nu-l căutați în formație pe Birău. S-a căsătorit joi și este firesc să i se acorde o mică vacanță fotbalistică.

Crișul sosește la Arad sîmbătă după-amiază, cu autobuzul.

Echipa lui A. Ferenczi speră să redeiteze jocul bun din meciul cu Farul, dar să aibă mai mult noroc la poartă. Am spune însă că norocul și-l fac și înaintașii singuri!

Dar, să prezentăm și formația Crișului: *Buiuc — Balogh, Serfőző, E. Nagi, Popovici, Tomeș, Dărăban, Suciu, Kun I, Kun II, Harșani.*

F. C. ARGEȘ — POLITEHNICA IAȘI

Orașul vice-campionilor este mai puțin vesel ca de obicei. Debutul lui F. C. Argeș în noul campionat s-a soldat cu o înfrîngere la scor și cu... cronici defavorabile în ziare.

În aceste zile, am stat de vorbă cu antrenorul Ion Bălănescu și cu P. Rapaport, vice-președintele clubului. Ei sînt afectați nu numai de faptul că au călcat cu stîngul în campionat, dar, mai ales, pentru că, în continuare, nu vor putea alinia cea mai bună formație.

Problema nr. 1 este absența lui Dobrin. Un alt necaz este legat de faptul că Radu continuă să fie indisponibil. În aceste condiții, F. C. Argeș, cu toate că are avantajul terenului, nu pornește cu gîndul că partida de duminică este cîștigată dinainte.

Speranțele iubitorilor de fotbal din Pitești le va purta, în meciul cu Politehnica Iași, următoarea formație (probabilă): Niculescu — Ioniță, Barbu, Păciulete, Ivan I, Prepurgel, Olteanu, Nuțu, Kraus, Țurcan, Jercan.

Oaspeții vor sosi în cursul zilei de simbătă. Firesc, ei au un moral mai ridicat, după victoria cu 2—0 asupra Progresului. Dar, fotbaliștii de la F. C. Argeș se vor strădui să depășească impasul actual și să revină în grupa echipelor fruntașe.

JIUL — „U" CRAIOVA

Vremea e frumoasă pe Valea Jiului. Pe strada principală din Petroșeni, animația e mai mare ca oricînd. Unii se plimbă, alții se adună în grupuri și discută. Despre ce? Despre meciul pe care minerii îl vor susține duminică în compania Universității Craiova.

Mulțumiți de rezultatul obținut de Jiul, în prima etapă, în deplasare (1—1 cu Vagonul, la Arad), iubitorii de fotbal din localitate speră că echipa lor favorită le va oferi noi motive de satisfacții, prin joc și, bineînțeles, prin rezultat.

În meciul de antrenament susținut cu formația Victoria Călan, din divizia C, Jiul a jucat bine în atac, înscriind 5 goluri. Apărarea, în schimb, a manifestat unele slăbiciuni, reflectate în cele 2 goluri primite. Este aproape sigur că, duminică, nu vor apare în formație Achim și Sandu. Nu se semnalează însă și alte defecțiuni.

Dar, concomitent cu meciul de pe teren, va avea loc și un „meci" între galeriile celor două echipe. Aflați la 4 ore de Petroșeni, susținătorii Universității Craiova și-au anunțat sosirea în număr mare, rugînd să li se rezerve bilete și... locuri.

Va fi o duminică frumoasă la Petroșeni. Mai ales dacă cîștigă Jiul!

DINAMO BUCUREȘTI — VAGONUL

Pe stadionul Dinamo, mîine, bucureștenii vor avea ocazia să vadă la lucru echipa-surpriză a sezonului trecut: Vagonul, cîștigătoarea seriei a II-a în divizia B și semifinalistă în Cupa României. În cealaltă jumătate de teren: Dinamo București, echipă care nu mai are nevoie de recomandări speciale. Bucureștenii sînt, desigur, afectați de rezultatul de la Tg. Mureș. Dar, Dinamo este obișnuită cu șocurile psihologice și a dovedit, în repetate rînduri, că are putere de a recupera nu numai o etapă, ci un... tur întreg. În meciul de mîine, Dinamo este favorită, deși Vagonul reprezintă o echipă de luptă, greu de învins. De altfel, de la Arad am primit vești că echipa lui Jurcă s-a pregătit serios pentru partida de la București. Vagonul vrea să facă un joc frumos în fața publicului bucureștean, iar faptul că adversara ei este o echipă de talia lui Dinamo, departe de a o înfricoșa, constituie un stimulent.

Arădenii ne-au anunțat și formația: Gherghel — Lenardt (Igna), Mülroth, Boroș, Matușinca, Dvorjac, Schweillinger, Stănoaie, Dembrovschi (Petschovschi III), Chivu, Macavei. *Ei vor sosi simbătă dimineața, cu avionul. După o oră de la plecare din Arad...*

Dinamoviștii continuă să acorde încredere echipei care a jucat la Tg. Mureș. S-ar putea totuși ca Bazil Marian să opereze o schimbare în formație. Este vizat Boc?

PROGRESUL — DINAMO BACĂU

La București, pe Stadionul Republicii, se întîlnesc două dintre decepționatele primei etape: Progresul, învinsă la Pașcani, și Dinamo Bacău, echipa obișnuită să nu cedeze nici un punct pe teren propriu, dar care duminica trecută nu a putut realiza decît un rezultat egal.

Săptămîna aceasta a fost mare forfotă în str. „Dr. Staicovici". Antrenamente prelungite și intensive, discuții tactice, meciuri amicale și, ca o concluzie la toate acestea — speranțe!

Cel mai concludent meci de verificare a fost cel susținut joi după-amiază la Snagov, în compania echipei de tineret a țării noastre. Progresul a pierdut cu 4—2, dar C. Drăgușin și Fl. Stîrbei sînt mulțumiți de felul cum s-au mișcat jucătorii, de anumite faze de atac, frumos concepute și finalizate. Și cînd Drăgușin este optimist (lucru rar!), înseamnă că pe suporterii Progresului îi așteaptă o duminică plăcută. Formația va fi alcătuită din următorul lot: *Matache (Manta) — Marinescu, Măndoiu, Grama, Ad. Constantinescu, V. Popescu, Neacșu, Mirăuță, Oaidă, Șoangher, Alecu, Matei, Țărălungă.* Lipsește — și va lipsi încă mult timp — Mîndru. El se resimte încă de pe urma accidentului suferit acum o lună.

Corespondentul nostru principal din Bacău ne-a comunicat formația dinamovistă: *Verșanschi (Fugaciu) — Kis, Nunweiller IV, Vătafu, Velicu, Dufan, Nedelcu, Daniel Ene, Dembrovschi, Rugiubei, David.*

Ghiță, portarul titular, este accidentat.

Dinamo speră să cîștige la București punctul pierdut la Bacău.

Tot e bine că Progresul află, din timp, acest lucru!

FARUL — A.S.A. TG. MUREȘ

Meci „tare" la Constanța, între două echipe care au toate motivele să fie mulțumite de primele lor rezultate din campionat. Farul s-a întors cu un punct de la Oradea, iar mureșenii au realizat performanța etapei, spulberînd iluziile dinamoviștilor bucureșteni.

Deși dispun de un lot numeros, în care au fost incluși și cîțiva jucători tineri, antrenorii Cosmoc și Comăniță au greutăți în alcătuirea formației. Iancu și Tufan, doi dintre oamenii de bază, nu sînt în plenitudinea mijloacelor lor fizice, resimțindu-se după meciul de la Oradea. Georgescu, Mareș și Tilvescu nu sînt restabiliți de pe urma accidentelor suferite, iar Kallo se află într-o situație și mai grea, neputîndu-se conta pe aportul lui decît pe la jumătatea turului.

Și atunci, cine va juca? Un „unsprezece" riguros exact îl vom afla abia pe teren. Pînă atunci, să ne mulțumim cu numele „probabililor", puse la dispoziție de cei doi antrenori ai Farului: Uțu *(va apăra tot ca în meciul cu Crișul?)* — Pleșa, Stoica, Melenco, Dumbravă, Antonescu, Koszka, Badea, Zamfir, Cojocaru, Sasu, Tufan, Iancu, Ologu.

„Titi Bone", aplicînd un vechi dicton — „nu se schimbă niciodată echipa învingătoare" — va alinia aceeași formație care a învins pe Dinamo București.

Avancronică întocmită de:
JACK BERARIU și CRISTIAN MANTU,
cu sprijinul corespondenților noștri: Gh. Nicolăiță, C. Popa, I. Ghișa, A. Vlăsceanu, I. Iancu, I. Udrescu, I. Zamora.

Arbitrii jocurilor din etapa a II-a a diviziei naționale A

„U" CLUJ — RAPID: Petre Badea (Brașov) la centru, Cornel Pop (Hunedoara) și Nicolae Mogoroașe (Craiova) la linie.

DINAMO BUCUREȘTI — VAGONUL: Cornel Nițescu (Sibiu) la centru, Zaharia Chifor și Gavrilă Pop (ambii din Brașov) la linie.

JIUL — UNIVERSITATEA CRAIOVA: Victor Pădureanu la centru, Mircea Bică și Dumitru Isăcescu (toți din București) la linie.

PETROLUL — STEAUA: A. Bentu (București) la centru (comun acord al echipelor), Ioan Rus și Zoltan Szekeli (ambii din Tg. Mureș) la linie.

F.C. ARGEȘ—POLITEHNICA IAȘI: Em. Martin la centru, Gh. Popovici și Gh. Vasilescu I (toți din București) la linie.

U.T.A. — CRIȘUL: Nicolae Cursaru la centru, Em. Vlaiculescu și Mihai Vasiliu (toți din Ploiești) la linie.

PROGRESUL — DINAMO BACĂU: Grigore Birsan (Galați) la centru, Vasile Topan (Cluj) și Vasile Liga (Galați) la linie.

FARUL — A.S.A. TG. MUREȘ: Gheorghe Limona la centru, Radu Buzdun și Anton Munich (toți din București) la linie.

Fotbaliștii români s-au înapoiat de la Vichy

Aseară, la 18.40, s-a înapoiat de la Vichy selecționata divizionară de fotbal care a susținut un meci amical cu Sa Etienne, campioana Franței, sosirea pe aeroportul Băneasa antrenorul Angelo Niculescu ne-a furnizat cîteva amănunte despre această întîlnire.

„În meciul de la Vichy, n spus Angelo Niculescu, am liniat următoarea formați **Coman — Sălmărcanu, D. colae, Hălmăgeanu, Moca (din min. 30 Deleanu), Gh gheli (din min. 60 Groze Dinu, Pircălab, Voinea, Dur triu III, Sasu (din min. Dembrovschi).** În prima rep ză formația noastră a contro mai bine balonul și a creat fa aplaudate. Deși gazdele au c dus cu 1—0 prin golul lui F velli, marcat în minutul 19, tătorii noștri nu s-au demo lizat, au continuat să atace au egalat prin Dinu, în min tul 30. Ca urmare a acestei minări am terminat repriza avantaj prin golul înscris Voinea în minutul 40, care ș presărat toți adversarii drum, a driblat și portarul scriind cel de-al doilea gol nostru. Păcat că la început reprizei a doua, fotbaliștii n tri nu au luat jocul în seri permițînd lui Revelli să egal ze situația în minutul 47. Pi aproape de terminarea par dei meciul a fost de o calita superioară, ambele echipe cr ind faze palpitante în fața p ților. O greșeală a apărării no stre a permis, în minutul 87, Keita să înscrie golul victori Desigur, ne pare rău că a pierdut meciul. Un rezultat egalitate ar fi fost mai echit bil, deoarece nu am fost nimic inferiori francezilor.

— Ce jucători au corespun pe cine contați în viitor?

— Foarte buni: Hălmăgean Sălmăreanu, Coman. Bine, Dir și Voinea. Mulțumitor: Dele nu, care l-a înlocuit pe Moc nu, accidentat în minutul 30 Dembrovschi, care, introdus ultimele 20 de minute, a fost adevărată surpriză. Mai slab Ghergheli, Pircălab și Sasu.

— De la gazde?

— În mod deosebit Keit care după părerea mea este valoarea lui Eusebio. St. Etienn este o formație omogenă ca practică un fotbal spectaculo În concluzie, consider că ace meci a fost deosebit de ut pentru fotbaliștii noștri ținînd seama de faptul că ne așteapt un sezon internațional foarte încărcat.

— Mulțumesc...

M. C.

RESTANȚE DIN ETAPA A DIVIZIEI C

SERIA A V-A

METALUL TOPLEȚ — MI NERUL LUPENI 2—0 (1—0 Au marcat Olan (min. 36) Ene (62). **(C. GRUESCU — co resp.).**

SERIA A VII-A

BRADUL VIȘEU — OLIM PIA SATU MARE 0—2 (0—2 Golurile au fost înscrise d Glinceac (min. 22) și Boko (31). **(R. IGNAT — coresp.).**

HULIGANII AU FOST IDENTIFICAȚI

Ieri a sosit la redacție o scrisoare din partea consiliulu A.S.A. Tg. Mureș în care ne anunță că spectatorii care au aruncat cu pietre în arbitru de linie la meciul A.S.A. Tg Mureș — Dinamo București au fost identificați de organele de miliție. Aceștia sînt: *Iosif Botoș*, în vîrstă de 37 de ani, cu domiciliul în comuna Ungheni, și *Ștefan Moldovan*, 29 de ani, din comuna Sîncraiul-Mureș.

Conform H.C.M. 719/59 cei doi huligani au fost amendați cu cîte 150 de lei și li s-a interzis intrarea pe terenurile de sport.

Măsura este binevenită și constituie un avertisment pentru toți cei certați cu disciplina.

DIALOG CU CITITORII

● **Tov. V. PĂTULEA — București, bd. Ghencea nr. 15,** ne scrie: „Vă trimit aceste rînduri pentru că îmi place fotbalul de mic copil (n.n. și nu numai dv., tovarășe Pătulea, fiți sigur de aceasta). Și azi, la cei 52 de ani ai mei, îi urmăresc îndeaproape pe băieți. Sînt bucuros să văd un meci frumos, arbitraje competente și niciodată n-am fost de acord cu ieșirile grosolane, cu lipsa de sportivitate, fie ea pe teren sau în tribună. M-a nemulțumit profund, și cred că nu numai pe mine, atitudinea unor spectatori care i-au întîmpinat cu huiduieli pe fotbaliștii de la Petrolul. O asemenea atmosferă nu contribuie cu nimic la realizarea unui joc frumos. Dimpotrivă, creează tensiune pe teren".

De acord cu dv, tovarășe Pătulea. Publicul are o mare contribuție la buna desfășurare a meciurilor. Din păcate, la prima etapă, unii spectatori s-au comportat de o manieră condamnabilă. La Tg. Mureș au fost lucruri și mai grave: cîțiva huligani au aruncat chiar cu pietre în arbitru. Dar organele locale i-au pus la punct imediat. Acest exemplu de operativitate ar trebui să fie urmat și de alte echipe organizatoare.

● **Tov. RADU DRAGAN — comuna Izvorul, jud. Ilfov.** Am primit „chemarea" dv. adresată fotbaliștilor. Credeți, însă, că ei nu știu cît suferă suporterii cînd echipa favorită pierde sau cît de mult se bucură cînd aceasta cîștigă? Și apoi, nu numai dv. doriți ca jucătorii noștri să se situeze la un nivel superior. E speranța sutelor de mii de oameni care au îndrăgit acest frumos sport. Să sperăm că fotbaliștii pe care îi iubiți atît de mult ne vor oferi mai multe satisfacții în acest sezon. Prilejuri vor avea chiar în această toamnă.

● **Tov. TIBERIU GRIGORESCU — Tîrgoviște, calea Cîmpulung nr. 17.** Spunîndu-ne că sînteți un înfocat suporter al echipei Dinamo București, vă înțelegem supărarea pricinuită de rezultatul meciului de la Tg. Mureș. Dar, de aici și pînă la... disperarea de care ne vorbiți este o exagerare. Am găsit de cuviință să nu publicăm cele scrise de dv. într-un moment de supărare. E mai bine. S-ar putea ca după etapa a II-a tot dv. să-l ridicați în slăvi pe Boc, de ale cărui servicii propuneți echipei Dinamo să se dispenseze. Antrenorii știu mai bine ce au de făcut!

● **Tov. ION TODEA,** asistent radiolog — Oradea. Prețurile pe care dv. spuneți că le-a perceput clubul sportiv Crișul, duminică, la meciul cu Farul, depășesc cu un leu pe cele stabilite oficial. Probabil că vi s-a dat o dată cu biletul și un program. Așa se „obișnuiește" cam peste tot. Numai că programul nu este obligatoriu. Dar conducerile unor cluburi și asociații sportive continuă aceste practici nepermise. Ai dollea preț pe care ni l-ați făcut cunoscut, să știți că se referă la bilete pentru tribuna a II-a. Probabil că dv. ați făcut confuzie cu peluza, pentru care prețurile sînt mai mici. Despre modul cum se vînd biletele la Crișul, noi ne vom mai interesa.

● **Tov. ION POPESCU — Pitești.** În urma sesizării dv., Federația română de fotbal ne-a trimis următorul răspuns: „În conformitate cu regulamentele în vigoare, lotul divizionar de arbitri se selecționează din rîndul arbitrilor fiecărui județ în parte. Alegerea se face pe baza propunerilor colegiilor județene. Cei selecționați trebuie să îndeplinească următoarele condiții: să posede categoria I de clasificare (pe baza unui examen teoretic și practic); să fie declarați apți medical; să nu depășească vîrsta de 50 de ani; să fi avut o comportare remarcabilă în cadrul campionatelor județene sau locale. În cazul arbitrilor din lotul divizionar din județul Argeș, toți cei aleși îndeplinesc condițiile prevăzute".

Dînd acest răspuns, credem că i-am informat pe toți acei ce aspiră la un loc în lotul divizionar de arbitri. Să nu uite însă condiția de bază: să știe să arbitreze corect și în litera regulamentului!

C. ALEXANDRU

Un „pitic" în Țara Gulliverilor... Totuși micro-extrema a reușit să-și păcălească adversarii și se îndreaptă spre poartă. Fază surprinsă la meciul dintre echipele de copii din București și Cluj. S-a zis că această întîlnire va constitui un început de drum... Să fi fost drumul atît de scurt?

Foto: P. ROMOȘAN

COPIII RĂSPUND: PREZENT!

AU ÎNCEPUT „PROVOCĂRILE"

DRAGI COPII, reluăm astăzi o rubrică mai veche, care, cu cîteva luni în urmă, era foarte familiară paginilor ziarului nostru, rubrică pe care — cel puțin așa reieșea din bogata corespondență primită — o citeați și o comentați cu nesaț.

Atunci, cînd ziarul nostru a lansat „Provocarea" către toate echipele de copii din țară, reprezentînd străzi, blocuri, cartiere sau chiar orașe, redacția a avut de suportat un adevărat „asediu"... poștal. Și noi ne-am străduit, prin expediere a provocări, și prin popularizarea, făcută, e drept, în limita spațiului disponibil, să vă mulțumim pe toți.

Surprinzător, însă, o dată cu terminarea școlii și începerea vacanței, numărul scrisorilor voastre a scăzut brusc.

Înainte de a vă da unele amănunte referitoare la competiția timișoreană „CUPA VACANȚEI DE VARĂ", amănunte furnizate de corespondentul nostru, *P. Arcan*, vă invităm încă o dată să ne scrieți despre activitatea voastră fotbalistică, despre meciurile sau intențiile voastre în acest domeniu.

Și acum, iată noutățile din orașul de pe malurile Begăi:

„După șase săptămîni de întreceri, a luat sfîrșit „Cupa vacanței de vară", competiție organizată de Consiliul municipal al pionierilor (președinte Gh. Ciura), în colaborare cu Inspectoratul județean de învățămînt și Consiliul de educație fizică și sport Timiș.

Competiția, care a strîns la start peste 1 600 de copii, s-a disputat în două etape și pe patru „serii" de vîrstă. Iată cîștigătorii: grupa 10—11 ani: CHINEZUL — ȘCOALA GENERALĂ NR. 7; grupa 11—12 ani: VIITORUL — ȘCOALA GENERALĂ NR. 9; grupa 12—13 ani: FULGERUL — ȘCOALA GENERALĂ NR. 7; grupa 13—14 ani: F.C. — LICEUL NR. 4. Dintre copiii care au evoluat în cadrul Cupei o bună impresie au lăsat Roșca, Marcovici, Anton (Liceul nr. 4), Borca și Merceă (Școala generală nr. 5), Spătaru (Vulturii), Novac (Școala generală nr. 7).

De asemenea, un cuvînt bun despre arbitrajul asigurat de un corp competent, alcătuit din 25 de „cavaleri ai fluierului", între care menționăm pe P. Pîrvulescu, Gh. Rusu, M. Mora și alții".

În încheierea rubricii de astăzi, reproducem finalul scrisorii primite de la Timișoara, cu adresă specială către cei în cauză:

„Nu putem trage cortina peste această competiție fără a aminti un aspect regretabil pentru mișcarea fotbalistică timișoreană. În șase săptămîni, cît a durat această competiție, pe terenurile de joc nu a fost zărit nici un antrenor".

★

În momentul cînd terminam rîndurile de mai sus a sosit poșta. Între scrisori, una, semnată de prof. *M. Ionescu*, ne aduce la cunoștință rezultatele echipei de fotbal a Școlii generale nr. 191 din București (media de vîrstă 13 ani), o echipă, ca să-l citățm pe semnatarul epistolei, „bine sudată și care știe ce vrea".

Scrisoarea cuprinde și următorul text:

PROVOCARE

„Noi, echipa de fotbal Viitorul a Școlii generale nr. 191, provocăm la întrecere echipele de fotbal copii (cu media de vîrstă 12—14 ani) din Municipiul București. Adresa noastră este: Școala Generală nr. 191, sector 7, București".

Pe cînd, alte „provocări"?

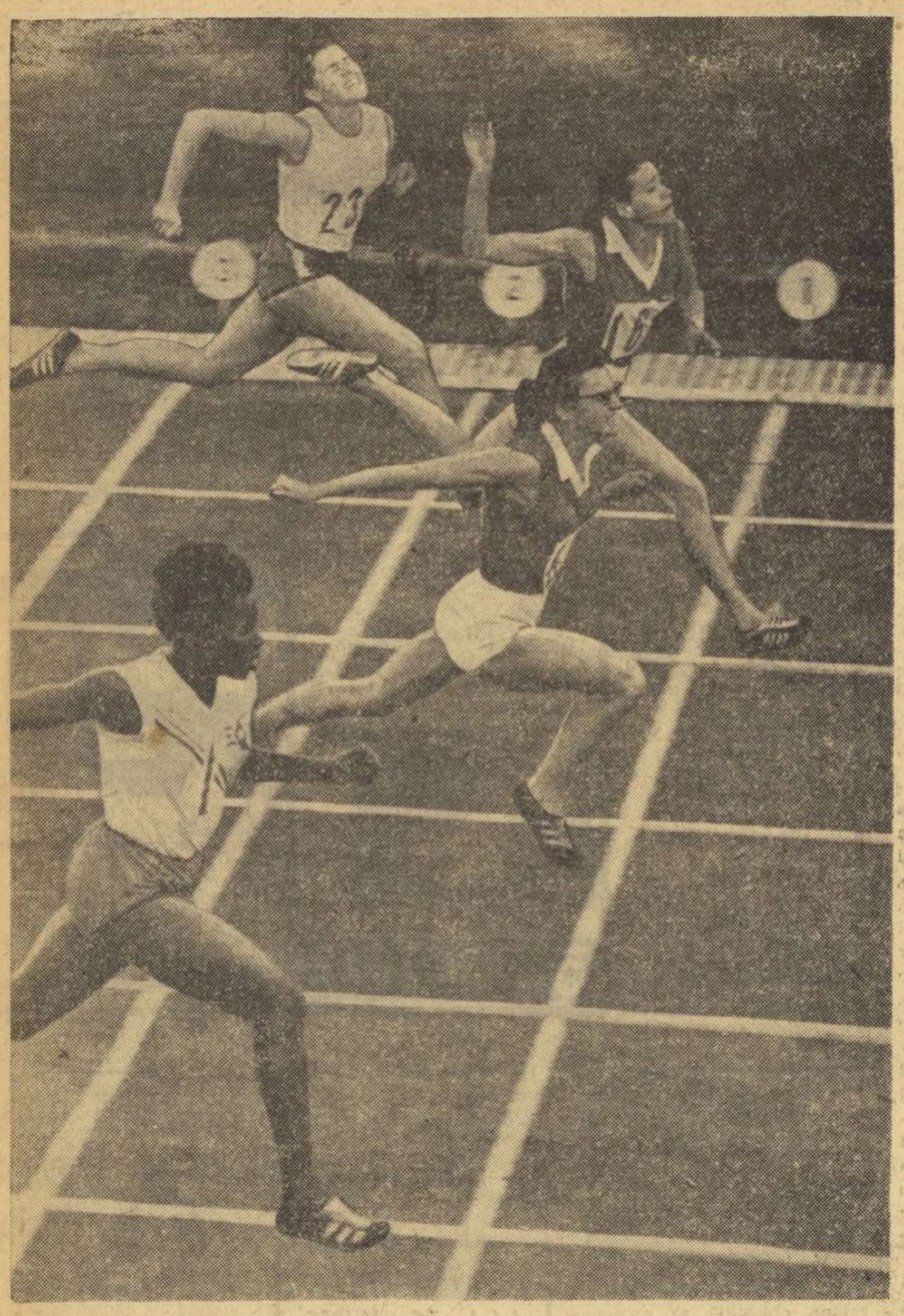

Sprintera sovietică Ludmila Samotesova (în fotografie, trecînd prima linia de sosire într-un mare concurs internațional) și-a înscris numele printre coregordmanele lumii la 100 m plat: 11,1 secunde. Foto: TASS

Actualitatea internațională

C. Chiriac, trimisul nostru special la Leipzig, relatează:

Sportivii noștri au debutat promițător la „greco-romane"

LEIPZIG, 16 (prin telefon). Vineri la ora 13, în **„Ernst Grube Halle"** au început întrecerile din cadrul turneului speranțelor olimpice la lupte greco-romane și libere. La startul competiției sînt prezenți sportivi din **Bulgaria, Ungaria, Uniunea Sovietică, Polonia, România, Cehoslovacia, Iugoslavia, R. D. Germană A și B** — cu echipe complete la ambele stiluri, **Cuba** și **R.P.D. Coreeană** cu sportivi numai la „libere".

La greco-romane, **Gh. Berceanu** (52) a fost liber în turul I. La categoria următoare (57), **C. Ionescu** a trecut prin multe emoții în partida cu polonezul **A. Mazlorz.** Deși avea un avans de două puncte, arbitrul din centrul saltelei a ridicat mîinile ambilor sportivi, în semn de egalitate. Greșeala a fost înlăturată abia după consultarea cu juriul, care, firește, a dat cîștig de cauză lui **C. Ionescu.**

M. Baciu, fratele campionului mondial, a realizat una din cele mai frumoase partide ale turneului. Cu toate că a avut în față un adversar valoros, pe bulgarul **S. Rusov**, el s-a impus net prin cîteva procedee tehnice spectaculoase. În final, tabela a indicat 6—0 p. în favoarea lui Baciu. Cu această victorie reprezentantul țării noastre se anunță pretendent la primele locuri ale categoriei 63 kg.

În continuare, la „70", **I. Enache** era favorit în partida cu **P. Göpfert** (R.D.G.-A). Enache, însă, n-a reușit decît un rezultat de egalitate fără puncte.

La „78", **I. Rat** a comis o gravă greșeală, în meciul cu **Fr. Hartmann** (R.D.G.-B) și în min. 7 a fost învins la tuș.

La lupte libere, debutul sportivilor noștri a fost făcut cu... stîngul. **D. Tindeche** (52) p.p. la **Pak Sung Kil** (R.P.D. Coreeană), **C. Moldovan** (57) p.p. la **Jorgé Ramos** (Cuba), iar **Gh. Ciuntu** (63) p.p. la **José Ramos** (Cuba). Prima noastră victorie la „libere" a fost înregistrată la categ. 70 kg., de către **T. Pancă**, în meciul cu cehoslovacul **L. Durina.** Ultimul a fost descalificat pentru pasivitate.

Întrecerile continuă sîmbătă și duminică.

Trimisul nostru special la Tata, MARIUS POPESCU, transmite:

Cehoslovacia — România 3-2 (1-1)

Deși au terminat partida învinși, juniorii români merită totuși să fie lăudați (și învinșii merită uneori laude...) pentru frumoasa evoluție pe care au avut-o în compania echipei cehoslovace. Fotbaliștii noștri au condus de două ori (cu 1—0 și 2—1), au creat numeroase faze frumoase, contribuind în aceeași măsură cu învingătorii la reușita unui mult aplaudat spectacol fotbalistic. Deși conduceau cu 2—1 cu nouă minute înainte de sfîrșitul partidei, ca urmare a două goluri splendide marcate de mezinul turneului, Atodiresei, jucătorii români au părăsit terenul învinși, un autogol al lui Ștefănescu (min. 71) și un gol al lui Herda (min. 77) pecetluind scorul partidei. Trebuie menționat că la ambele goluri ale adversarilor, portarul nostru, Negru, a greșit grav. Așadar, fotbaliștii noștri au avut o comportare frumoasă, dar au pierdut, spre marele lor regret și al nostru...

Simbătă (n.r. azi) echipa română joacă ultima partidă în compania Poloniei (pentru locurile 7—8), iar duminică, pe stadionul M.T.K., din Budapesta, se vor disputa jocurile Ungaria — Iugoslavia (pentru locurile 1—2) și Bulgaria — R.D.G. (pentru locurile 3—4).

C. NEDELCU ÎNVINGĂTOR CATEGORIC LA TRAMBULINĂ

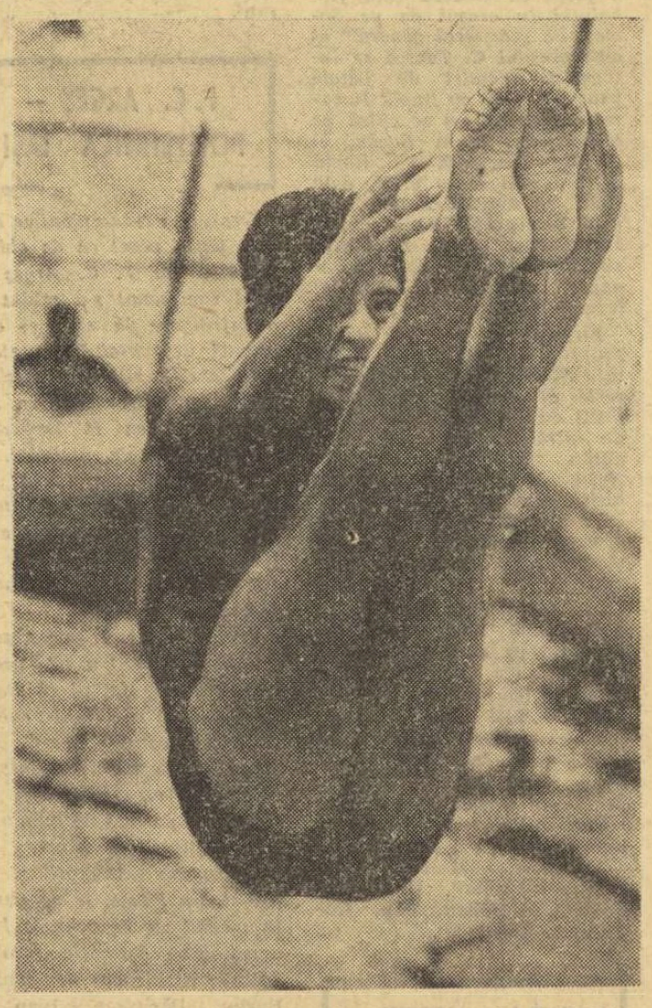

Una din reușitele sărituri în echer executate de C. Nedelcu Foto: A. NEAGU

Foarte tinerii noștri săritori juniori (de fapt, doar trei dintre ei au depășit cu un an vîrsta categoriei copii, ceilalți avînd între 11 și 14 ani) au întîlnit ieri, la ștrandul Tineretului, selecționata similară a R. F. a Germaniei. A fost un spectacol plăcut pentru puținii spectatori și o întrecere dătătoare de speranțe. Într-adevăr, manifestînd o evidentă revenire de formă față de evoluțiile anterioare, Constantin Nedelcu a cucerit victoria într-o manieră impresionantă și cu o diferență de punctaj edificatoare. Din păcate, la fete, retragerea (prematură și nemotivată) din activitatea competițională a Daciei Schileru ne-a privat de un succes și a lăsat un gol evident.

Rezultate. **Trambulină băieți:** 1. C. Nedelcu (România) 373,45 p; 2. E. Sapp (R.F.G.) 335,75 p; 3. I. Ilieș (România) 334,50 p; 4. G. Zinsler (R.F.G.) 319,50 p; 5. J. Fischer (R.F.G.) 304,05 p; 6. A. Găvozdea (România) 303,45 p; 7. D. Nedelcu (România) 273,95 p; **platformă fete:** 1. Maxie Michael (R.F.G.) 233,70 p; 2. Doina Săvulescu (România) 169,95 p; 3. Klaudia Lindner (R.F.G.) 164,70 p; 4. Mariana Voinea (România) 163,75 p; 5. Freha Mühlstäffen (România) 155,95 p.

AU ÎNCEPUT CAMPIONATELE EUROPENE FEMININE DE CANOTAJ

BERLIN, 16 **(prin telefon).** — Precedate de festivitatea de deschidere, care a avut loc joi seară în prezența vicepreședinților F.I.S.A., Hansen și Paricot, întrecerile celei de a **15-a ediții a campionatelor europene de canotaj academic feminin** au debutat, vineri după-amiază, prin calificări. Din păcate, vremea nu a... ținut cu concurentele, ploaia, temperatura scăzută și vîntul contra îngreuind desfășurarea curselor preliminare. Așa cum era de așteptat, cîștigătoarele ambelor serii din fiecare probă au fost schifistele sovietice și cele ale țării gazdă, care au obținut, astfel, dreptul de a-și disputa șansele în finala de duminică. O singură surpriză: reprezentanta R.F.G., **Bärbel Kornhass** a cîștigat net (cu 4:15,47) seria la simplu, învingînd printre altele pe canotoarea sovietică Vera Feodorova. Deși, în general, au ocupat locuri fruntașe, sportivele noastre nu au reușit calificarea direct în finală, pentru că au întîlnit concurente redutabile, aproape în toate seriile, în vîslașele și ramerele sovietice. Iată, de altfel, rezultatele seriilor noastre, și echipajele cîștigătoare din celelalte întreceri: **4+1 rame** 1. **U.R.S.S.** 3:48,80, 2. **România** 3:56,12, 3. Olanda 4:11,88, 4. Polonia 4:14,43 (locul I în seria „pereche" a revenit **R.D.G.** — 3:56,35), **simplu:** 1. **Kuhlke (R.D.G.)** 4:13,48, 2. R. Sika (Austria) 4:16,59, 3. Poelenije (Olanda) 4:32,33, 4. **E. Todirașcu (România)** 4:35,32, 5. Krinto (Danemarca) 4:50,40; **4+1 visle:** 1. **U.R.S.S.** 3:33,60, 2. **România** 3:38,24, 3. Polonia 3:45,22, 4. R.F.G. 3:48,77 **(R.D.G.** — 3:39,40); **2 visle:** 1. **U.R.S.S.** 3:50,90, 2. Franța 3:56,59, 3. **România** 3:59,03, 4. Ungaria 4:00,64, 5. Danemarca 4:08,06 **(R.D.G.** — 3:52,39). Simbătă se dispută recalificările. Echipajele de 8+1 vor intra direct în finală.

Iudit Dibar în semifinale, la Moscova

MOSCOVA, 16 **(Agerpres).** — Turneul internațional de tenis de la Moscova a continuat cu disputarea partidelor din cadrul sferturilor de finală ale probei de simplu femei. **Jucătoarea română Ixdit Dibar a întîlnit-o pe Zaiga Iansonen (U.R.S.S.), pe care a învins-o cu 6—3, 6—3.**

PE SCURT

● ATLETISM: la **Leninakan** (în campionatele U.R.S.S.), Vladislav Sapeia — 10,0 sec. pe 100 m (record european egalat), Siniaev 10,1 și Ivanov 10,3; Lusis 88,02 la aruncarea suliței; Galina Kuznețova 10,5 la 80 mg. ● CICLISM: la **Imola** (Italia). Felice Gimondi a cucerit cu avans mare titlul de campion național de fond; ● PARAȘUTISM: la **Graz,** Tomiskova (Cehoslovacia) a cucerit titlul mondial feminin în proba de precizie de la 1 000 m cu 991,1 p; ● TENIS: la **Kitzbühel** (Austria), Bungert (R.F. a Germaniei) l-a eliminat pe Parun (Noua Zeelandă) cu 6—3, 3—6, 1—6, 6—3, 6—1; Mulligan (italo-australian) pe Pohmann (R.F. a Germaniei) cu 6—8, 6—3, 6—3, 6—1; iar Lundquist (Suedia) pe Battrick (Anglia) cu 5—7, 6—2, 2—6, 6—3, 6—2; la **Manchester,** Margaret Smith-Court (Australia) — Cecilia Martinez (S.U.A.) 6—4, 7—5; Maria Bueno (Brazilia) — Ann Fretz (S.U.A.) 6—2, 6—1; Vicky Rogers (S.U.A.) — Maryna Godwyn (Republica Sud-Africană) 6—4, 4—6, 6—2;

La închiderea ediției

CARMEN CRIȘAN, ÎNVINGATOARE ÎN CRITERIUL EUROPEAN AL JUNIORILOR

Tînăra jucătoare română de tenis de masă Carmen Crișan a repurtat un frumos succes în Criteriul european al juniorilor, care s-a desfășurat la Leningrad. Ea a cîștigat finala probei de simplu feminin, în care a întrecut-o pe Ilona Vostova (Cehoslovacia) cu 2—0 (21—18, 21—18). În sferturile de finală, Carmen Crișan a învins-o pe sovietica Asta Ghédraitite (15—21, 21—19, 25—23), iar în semifinale pe iugoslava Maria Ressler (13—21, 21—14, 21—19).

Iată ceilalți învingători ai celei de a XI-a ediții a tradiționalului turneu simplu băieți — Jiri Turai (Cehoslovacia); dublu băieți — Eglitis, Elenco (U.R.S.S.); dublu mixt — Vostova, Turai (Cehoslovacia); dublu fete — Stephan, Löffler (R.D.G.).

VIAREGGIO: NĂSTASE ÎNVINGE PE FRANULOVICI — ȚIRIAC PIERDE LA CASTIGLIANO!

În sferturile de finală ale turneului internațional de tenis de la Viareggio (Italia), campionul român *Ilie Năstase* l-a învins pe iugoslavul *Z. Franulovici*, care a abandonat în momentul cînd era condus cu 3—6, 6—4, 8—7. *I. Țiriac* a fost surprinzător învins de italianul *Castigliano* cu 6—2, 6—3. Celelalte două meciuri: *Pietrangeli—Kalogeropoulos* 6—4, 6—3; *Iovanovici—Crotta* 6—0, 6—2

HANDBALIȘTII UNIVERSITĂȚII CLUJ ÎNVINGĂTORI LA KOSICE

În cadrul „Cupei Slovaciei" la handbal masculin, echipa Universitatea Cluj a întrecut formația Kosice cu scorul de 21—14 (9—7).

PANORAMIC SPORTIV EXTERN

Ediția din această săptămînă a panoramicului va dedica primele rînduri nu, ca de obicei, fotbalului — cu toate că acesta și-a recăpătat, în aproape întreaga Europă, deplinele drepturi —, ci unor sporturi de sezon, estival, cu rezonanțe olimpice sau cu interes major pentru noi. Prioritatea le va reveni, pe aceste considerente, „europenelor" feminine de canotaj academic de la Grünau, aflate, la apariția rîndurilor de față, în plină desfășurare. Alături de toți iubitorii sportului, „ținem pumnii", cum se spune, pentru ca tinerele noastre reprezentante, dominante numeric în actualul lot național, să se ridice la înălțimea valoroaselor predecesoare. Să nu uităm că singurul cusur de fond al acestei competiții îl constituie denumirea: neexistînd un campionat mondial feminin, disputa continentală constituie întrecerea supremă a vîslașelor, regulamentul permițînd participarea echipajelor extraeuropene...

Sport olimpic în care România reprezintă o forță de prim rang, scrima programează un ultim test preolimpic, la Budapesta. Simpla enumerare a citorva dintre țările participante ne edifică asupra gradului de dificultate în ocuparea unor locuri de frunte: Polonia, U.R.S.S., Ungaria, R.D. Germană, Cehoslovacia, Bulgaria, România... Și chiar dacă am manifestat uneori nemulțumire pentru cîteva din rezultatele lor, nu putem să nu le acordăm încredere sportivelor și sportivilor noștri, oricînd capabili de a urca pe cea mai înaltă treaptă a podiumului.

În Franța, mai exact în același Vichy din care ne-a parvenit știrea nu tocmai plăcutului 2—3 cu care s-a încheiat verificarea națională de fotbal în compania campioanei Franței, va avea loc triunghiularul de natație Franța — Suedia — România. Evident, sportivii români nu pot emite pretenții prea mari. În echipele cu care ne întrecem figurează numeroase nume de recordmani europeni. Oricum, am vrea să constatăm că ploaia de recorduri românești din ultima vreme nu constituie doar o satisfacție de ordin statistic, ci că reprezintă un pas înainte pe drumul spre afirmare.

Alte două competiții internaționale de peste hotare au la start sportivi români. La Wohlen, în Elveția, are loc etapa a 13-a a Campionatului Mondial de motocros la clasa 500 cmc, în care România va fi reprezentată de Ovidiu Puiu și de Erwin Seiler. Nici în acest concurs nu se pot emite pretenții la primele locuri, vechiul necaz al motocicliștilor — baza materială fragilă — rămînînd un subiect la ordinea zilei. Și în ce privește a doua competiție de motocros, concursul internațional de la Marof (Iugoslavia), rezervat mașinilor de 250 cmc, situația este aceeași, cu toate că piloții români Cristian Dovids, Ștefan Chițu, Otto Stephani și Aurel Ionescu, care vor lua startul, au o valoare tehnică remarcabilă.

În Irlanda de Nord, la Belfast, bolizii pe două roți își vor disputa Marele Premiu al Ulsterului, contînd pentru campionatul mondial de viteză. Iată, deci, încă o ramură sportivă la care privim... de la distanță, deși în România au existat dintotdeauna mari talente în acest gen de sporturi: automobilism, aviație, motociclism, bob. Să ne fie date doar satisfacțiile de iarnă ale „clanului" Panțuru?

Cei mai buni călăreți își vor confrunta măiestria în două CHIO, mai întîi în Danemarca, la Copenhaga, apoi în Belgia, la Ostende. Mai mult ca sigur, printre cîștigători se vor număra foști și... viitori medaliați olimpici. Vom aminti, cu acest prilej, celor care ar putea face ceva, că prima noastră medalie olimpică de argint a obținut-o un călăreț...

Reuniunile atletice de anvergură sînt prea numeroase pentru a le enumera. În orice caz însă, recordurile mondiale sînt în pericol. Recentul 11,1 pe 100 m plat al Samotesovei atestă!

O ultimă luare de contact a profesioniștilor rutieri înaintea „mondialelor" din Italia — cursa ciclistă Paris — Luxemburg —, încheie lista de atracții... nefotbalistice a panoramicului nostru. Iar acum, „last but not least", sportul-rege.

Previziunile au fost confirmate în campionatul englez. Echipe de prim rang (Manchester United, furnizîndu-ne cel mai bun exemplu) au și fost clar întrecute de formații cu palmaresuri relativ modeste. Dar numai la acel nivel sînt ele modeste pentru că victoria categorică repurtată alaltăieri asigura cîștigătoarei „Cupei campionilor europeni" de către „11"-le West Bromwich Albion (3—0!) poate constitui un autentic blazon pentru orice echipă. Le-am dori și fotbaliștilor români astfel de... blazoane.

Orice meci în „Bundesliga", liga federală a fotbalului vest-german, prezintă mare interes. Iar pentru Alemannia Aachen, în a cărei formație va figura, fără îndoială, Ion Ionescu, meciul în deplasare cu 1 F.C. Nürnberg, campioana pe 1967/1968 a R.F. a Germaniei, va constitui fără doar și poate o piatră de hotar în actualul campionat. Presa de specialitate vest-germană consideră drept capete de afiș ale etapei atît această confruntare, cît și pe aceea dintre viitoarea adversară a dinamoviștilor bucureșteni în „Cupa Cupelor", 1 F.C. Köln, și noua promovată, Kickers Offenbach.

Nu ne rămîne deci decît să așteptăm știrile agențiilor de presă...

G. RUSSU-ȘIRIANU

Turneul internațional de volei de la Brașov

BRAȘOV, 16 (prin telefon, de la trimisul nostru). Programul zilei a doua a turneului internațional de volei din localitate a început cu partida dintre cele două garnituri ale României. După un joc confuz, victoria a revenit, mai ușor decît arată scorul, primei selecționate cu 3—0 (6, 13, 5), după 50 de minute de joc. Dacă blocajul, în mai mică măsură atacul, a funcționat, preluările și apărarea în linia a doua au fost sub limita admisă unor echipe din prima divizie. Un neavizat ar fi putut crede că asistă la o „joacă" între două echipe, alcătuite din rîndurile spectatorilor. Doar cîteva scîpiri în atac ale lui **Costinescu, Oros (B), Tîrlici** și blocajul **Udișteanu-Drăgan (A)** au mai scos jocul din ritmul de vals. (Oare așa or fi fost indicațiile?) Mingi trase peste linia de fund, puncte directe din serviciu, servicii greșite și, în general, un joc bătrînesc a caracterizat partida arbitrată de **I. Naghi** (Ungaria) și **L. Gaver** (Polonia).

În meci-vedetă s-au întîlnit **Polonia** și **Ungaria.** Jocul a început cu lovituri de atac bine „lucrate" de ambele părți. Șuturi peste și pe lîngă blocaj, mingi liftate alternate cu cele „tari", numeroase schimburi de serviciu pînă la realizarea unui punct. În sfîrșit, o bogată gamă de procedee tehnice, bine executate, în care au excelat: **Paszkiewicz, Ambroziak, Skorek** (Polonia), **Buzek, Bolany** și **Tatar** (Ungaria). Primele două seturi au aparținut polonezilor, mai tehnici și mai experimentați. În cel de-al treilea maghiarii au marcat o puternică revenire și au terminat învingători. Al patrulea set a consfințit victoria polonezilor cu scorul de 3—1 (9, 3, —11, 12). Au arbitrat bine **M. Albuț** și **Al. Taus** (România).

Sîmbătă, programul începe de la ora 15 cu partida amicală dintre echipele de tineret ale României și Franței. În continuare, România B — Iugoslavia și România A — Polonia.

Ion DUMITRESCU

Victorii românești la floretă

(Urmare din pag. 1)

Stanca, ambele cu cîte 3 victorii.

În cealaltă semifinală, **Olga Szabo** a trecut prima „linia de sosire", cu 4 victorii. „Bătălia" pentru calificarea în finală s-a dat între **Ana Ene, Suzana Ardeleanu** și **Helga Koch.** Au avut cîștig de cauză floretistele țării noastre, avantajate de un tuș-averaj superior.

Confirmînd așteptările, **Ionel Drîmbă** s-a detașat net în finală, cu 4 victorii, demonstrînd clasa sa ridicată în floretă. Deosebit de frumoase au fost victoriile sale la **Gerresheim, Mureșan** și **Wessel,** în toate cazurile cu același scor: 5—1! O impresie bună a lăsat și **Țiu,** în special în asalturile susținute cu **Gerresheim** (5—1) și **Drîmbă** (5—3). **Mureșan** a tras cu multă consecvență în primele asalturi (5—3 cu **Țiu** și 5—4 cu **Gerresheim**), dar a slăbit ritmul spre sfîrșitul competiției. De remarcat prezența în finală a lui **Bunicelu,** înaintea titularului echipei naționale, **Falb,** și a rezervelor, **Ardeleanu** și **Haukler.**

De la oaspeți s-a evidențiat **Wessel,** un floretist sobru și cu o tehnică avansată. Clasament: **1. Drîmbă 4 v; 2. Țiu 3 v; 3. Wessel 3 v; 4. Gerresheim 2 v; 5. Mureșan 2 v; 6. Bunicelu 1 v.**

În pofida faptului că finala feminină de floretă a aliniat la start nu mai puțin de 5 românce și numai o sportivă vest-germană, „bătălia" a fost foarte echilibrată. Învingătoarea trebuind să se decidă la baraj! **1. Szabo 3 v d.b.; 2. Stanca 3 v d.b.; 3. Ene 3 v d.b.; 4. Thenrkauff 3 v d.b.; 5. Ardeleanu 2 v; 6. Vicol 1 v.**

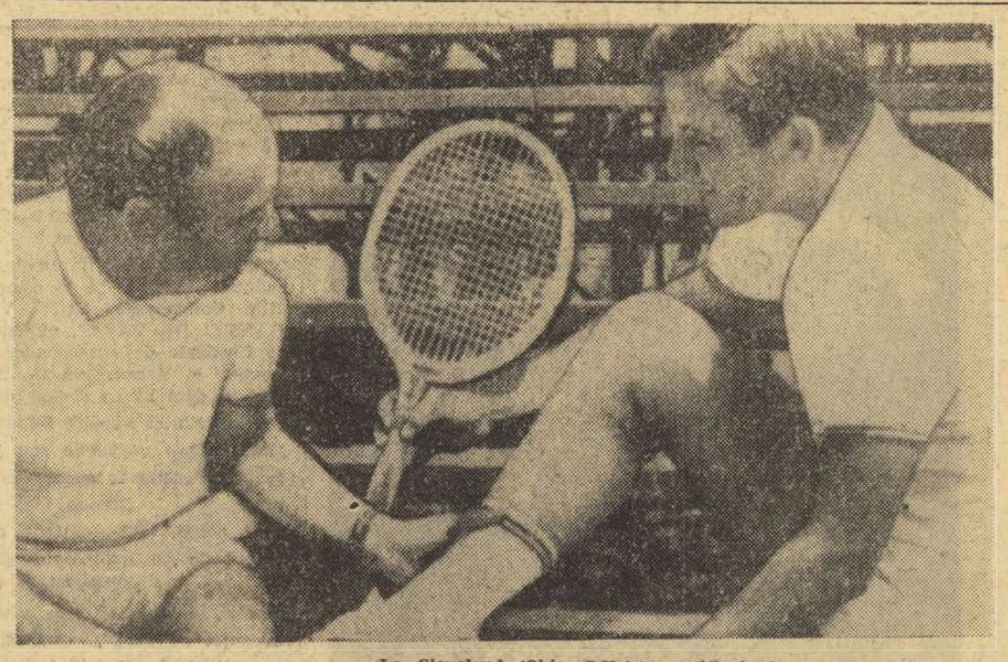

La Cleveland (Ohio, S.U.A.), semifinala inter-zone a „Cupei Davis" începe sub auspicii nefavorabile pentru reprezentativa Spaniei. Jose Luis Arilla, partenerul lui Manuel Santana pentru proba de dublu, suferă de o întindere musculară și participarea sa, la întîlnirea cu redutabilii tenismani americani, este deocamdată incertă. Iată-l pe Arilla (dreapta), în timpul unui scurt colocviu cu Jaimé Bartroli, căpitanul echipei spaniole.

TELEFOTO: UPI-AGERPRES

CONCURSUL ATLETIC DIN POIANA BRAȘOV

● **Olimpia Cataramă și-a îndeplinit norma olimpică!**

● **Cornelia Popescu — record de junioare la pentatlon**

POIANA BRAȘOV, 16 **(prin telefon, de la trimisul nostru).** Vineri după amiază s-a desfășurat un reușit concurs internațional de atletism, organizat de clubul Metalul București, cu participarea unor atleți de la Chemie Halle (R. D. Germană). Rezultate: FEMEI — **100 m:** M. Goth 11,8 — **rec. rep. egalat senioare și junioare; 400 m:** I. Silai 55,0, I. Lohse (Chemie) 57,5; **80 mg:** V. Bufanu 10,8 în două curse; **lungime:** V. Viscopoleanu 6,35, M. Pandele 5,94; **înălțime:** V. Bonci 1,70 (a trecut și 1,75, dar în momentul aterizării saltelele au lovit stîlpii, doborînd ștacheta!); **greutate:** L. Manoliu 14,56, E. Elic 14,45; **disc:** L. Manoliu 57,80 (57,10 — 55,45 — 55,96 — 57,80 — 55,74 — 56,24). O. Cataramă 55,60 (55,44 — 55,60 — 54,12 — 54,18 — 51,62 — D), rezultat superior cu 60 cm normei olimpice, A. Mickler (Chemie) 50,02, St. Lesenciuc 49,86, A. Menis 49,40; **suliță:** M. Peneș 51,28, I. Stancu 48,16; **pentatlon:** C. Popescu 4389 p — **rec. rep. junioare** (v.r. îi aparținea cu 4289 p). Pe probe: **80 mg** — 11,8; **greutate** — 11,19; **înălțime** — 1,63; **lungime** — 5,82; **200 m** — 27,2. BĂRBAȚI: — **100 m** Tobias 10,9; **400 m:** Tobias 48,6 Szatmari 49,4, Ricnter (Ch.) 49,8; **800 m:** Purghel 1:55,3; **5000 m:** Seibt (Ch.) 15:09,0; **lungime:** Zaharia 7,42, Mureșan 7,40, Bădini 7,18, Ciochină 7,18; **triplu:** Bloos 15,26; **înălțime:** Ș. Ioan 2,06, Semen 2,00, Sepci 2,00, Spiridon 1,95; **prăjină:** Astafei 4,80; **greutate:** Crețu 15,60; **disc:** Brembach (Ch.) 55,06, Naghi 54,94; **ciocan:** Schneider 59,00.

Duminică atleții germani evoluează la Cimpulung Muscel.

Romeo VILARA

FOTBAL PE GLOB

● Cunoscutul fotbalist portughez **Eusebio** s-a accidentat din nou. În cursul meciului dintre **Benfica Lisabona** și **Boca Juniors,** desfășurat la Buenos Aires (1—1), la o ciocnire involuntară cu un adversar, Eusebio s-a accidentat la piciorul operat de menisc lunile trecute. În acest joc, gazdele au deschis scorul în minutul 72 prin Sune, iar portughezii au egalat patru minute mai tîrziu prin **Jacinto.**

● Zilele acestea se va desfășura la Siena un meci internațional între echipele feminine de fotbal **A.C. Bologna** și **Rapid Praga.** Jocul este așteptat cu legitim interes și a fost programat în nocturnă.

● La New York, echipa poloneză **Gornik Zabrze** a dispus cu 7—1 (2—0) de formația **Greek-Americans,** prin golurile marcate de Lubanski (2), Jarosik (2), Dowa, Szoltinski, Lentner, respectiv Gonzales

● În campionatul U.R.S.S.: **Spartak Moscova — Șahtior Donețk 1—0.**

● La Recklenhausen (R.F.G.), selecționata orașului a fost învinsă de echipa olimpică a Japoniei cu 6—0 (3—0).

Tiparul I. P. „Informația" str. Brezoianu 23—25

40365

Redacția și administrația: str. Vasile Conta nr. 16, tel. 11.10.05, interurban 72 și 286. Telex sportrom buc. 180.

PROLETARI DIN TOATE ȚĂRILE, UNIȚI-VĂ!

sportul

4 pagini 30 bani

Anul XXIV Nr. 277 (5711) ZIAR AL CONSILIULUI NAȚIONAL PENTRU EDUCAȚIE FIZICĂ ȘI SPORT Duminică 18 august 1968

SOSIREA DIN R.S. CEHOSLOVACĂ A DELEGAȚIEI DE PARTID ȘI DE STAT ROMÂNE, CONDUSĂ DE TOVARĂȘUL NICOLAE CEAUȘESCU

Ieri la amiază s-a înapoiat în Capitală, venind de la Praga, delegația de partid și de stat română, condusă de tovarășul Nicolae Ceaușescu, secretar general al Comitetului Central al Partidului Comunist Român, președintele Consiliului de Stat al Republicii Socialiste România, care a făcut o vizită în Republica Socialistă Cehoslovacă la invitația președintelui Republicii Socialiste Cehoslovace și a Comitetului Central al Partidului Comunist din Cehoslovacia.

Din delegație au făcut parte tovarășii Ion Gheorghe Maurer, membru al Comitetului Executiv, al Prezidiului Permanent al C.C. al P.C.R., președintele Consiliului de Miniștri, Gheorghe Apostol, membru al Comitetului Executiv, al Prezidiului Permanent al C.C. al P.C.R., președintele Consiliului Central al Uniunii Generale a Sindicatelor, Emil Bodnaraș, membru al Comitetului Executiv, al Prezidiului Permanent al C.C. al P.C.R., vicepreședinte al Consiliului de Stat, Virgil Trofin, membru al Comitetului Executiv, al Prezidiului Permanent al C.C. al P.C.R., secretar al C.C. al P.C.R., Gheorghe Stoica, membru supleant al Comitetului Executiv al C.C. al P.C.R., membru al Consiliului de Stat, Corneliu Mănescu, membru al C.C. al P.C.R., ministrul afacerilor externe, Ion Obradovici, ambasadorul României în Cehoslovacia.

Cu același avion s-a înapoiat ambasadorul R.S. Cehoslovace în România, Karel Kurka.

La sosire, pe aeroportul Băneasa, delegația a fost salutată de tovarășii Alexandru Bîrlădeanu, Chivu Stoica, Paul Niculescu-Mizil, Ilie Verdeț, de membri și membri supleanți ai Comitetului Executiv al C.C. al P.C.R., secretari ai C.C. al P.C.R., vicepreședinți ai Consiliului de Stat și ai Consiliului de Miniștri, membri ai C.C. al P.C.R., ai Consiliului de Stat și ai guvernului, conducători ai instituțiilor centrale și organizațiilor obștești, generali, ziariști români și corespondenți ai presei străine.

Au fost de față șefi ai misiunilor diplomatice acreditați la București, precum și Karel Komarek, însărcinatul cu afaceri ad-interim al R.S. Cehoslovace la București, și membri ai ambasadei.

Un mare număr de bucureșteni, aflați pe aeroport, au făcut o primire călduroasă conducătorilor partidului și statului nostru. Tovarășii Nicolae Ceaușescu și Ion Gheorghe Maurer răspund uralelor mulțimii venite în întîmpinare.

★

La plecarea din Praga, înalții oaspeți români au fost conduși la aeroportul Ruzyne de către tovarășii Ludvik Svoboda, președintele R.S. Cehoslovace, și Alexander Dubcek, prim-secretar al C.C. al P.C.C. Pe aeroport se aflau, de asemenea, Oldrich Cernik, președintele guvernului cehoslovac, precum și alte persoane oficiale, reprezentanți de seamă ai vieții politice, publice și culturale din Cehoslovacia, șefii unor misiuni diplomatice.

În ciuda orei matinale, în fața Hradului, pe întregul traseu străbătut de coloana oficială de mașini, precum și pe aeroport, numeroase grupuri de cetățeni au ținut să-și ia rămas bun de la înalții oaspeți, ca o mărturie spontană a sentimentelor de dragoste, stimă și adîncă prețuire cu care poporul cehoslovac a înconjurat pe solii poporului frate român, în tot timpul vizitei lor. (Agerpres)

O duminică sportivă bogată în manifestări de toate genurile. Bineînțeles, fotbalul ocupă un loc de seamă, prin partidele deosebit de atractive programate în cea de a doua etapă a campionatului. Bucureștenii, în dilemă, trebuie să se hotărască, azi pînă la ora 15, pentru care din cele două meciuri să opteze! Le amintim programul din CAPITALĂ: stadion Dinamo, ora 15,45: DINAMO BUCUREȘTI—VAGONUL (echipele de tineret), ora 17,30: DINAMO BUCUREȘTI—VAGONUL (divizia A); stadionul Republicii, ora 15,45: PROGRESUL—DINAMO BACĂU (echipele de tineret), ora 17,30: PROGRESUL—DINAMO BACĂU (divizia A).

În țară: ARAD: U.T.A.—Crișul; PETROȘENI: Jiul—„U" Craiova; CLUJ: „U" Cluj—Rapid; PLOIEȘTI: Petrolul—Steaua; CONSTANȚA: Farul—A.S.A. Tg. Mureș; PITEȘTI: F. C. Argeș—Politehnica Iași.

BASCHETBALIȘTII DE LA S.K.R.A. VARȘOVIA ÎN PROGRES

BRAȘOV (prin telefon). În a doua partidă desfășurată între selecționata de juniori a României și echipa de seniori S.K.R.A. Varșovia, victoria a revenit oaspeților cu scorul de 56—48 (24—23). Polonezii au evoluat evident mai bine decît în primul meci, practicînd un joc rapid și bărbătesc. Tinerii sportivi români au făcut greșeala de a se angrena în acțiunile dure ale baschetbaliștilor de la S.K.R.A. și, în plus, nici nu au respectat indicațiile antrenorilor.

Ultima întîlnire dintre cele două formații are loc astăzi dimineață, tot la Brașov.

E. BOGDAN — coresp.

„CUPA SPERANȚELOR OLIMPICE" LA GIMNASTICĂ

Grație și măiestrie

CLUJ, 17 (prin telefon, de la trimisul nostru). — **După o dimineață în care aplauzele din Sala sporturilor s-au îndreptat mai ales spre echipa a doua a țării noastre, participantă la „Cupa speranțelor olimpice" (cea mai tînără din concurs), care a întrecut net selecționatele A ale Bulgariei, Iugoslaviei și Poloniei, după-amiaza a oferit publicului un adevărat spectacol de gală, în care gimnaste și chiar echipe întregi au furnizat numeroase exerciții de virtuozitate. Așa cum era de așteptat, echipa sovietică a fost vioara întîi a concursului, toate cele 6 componente ale sale dovedindu-se excelent pregătite la cele patru aparate, cu exerciții de mare dificultate tehnică și precis executate, mai ales la paralele (multe desprinderi de la bară, combinații spectaculoase, ritm extraordinar și elemente surpriză) și birnă (amplitudine mare, sărituri înalte, precizie și siguranță). Multe gimnaste sovietice au fost imbatabile și se pot oricînd întrece cu succes cu echipe reprezentative de senioare ale multor țări cu tradiție în gimnastică. În afară de Turișceva și Dupleakova, pe care am mai avut prilejul să le aplaudăm la București (în echipa reprezentativă a U.R.S.S.) notate aici cu medii de peste 9,50, în selecționata Uniunii Sovietice figurează un alt mare talent, Linda Sabalina. Exercițiul ei la paralele a fost de-a dreptul magnific și a fost notat cu cea mai mare notă a zilei: 9,80.**

Pentru celelalte locuri fruntașe ale întrecerii, o luptă dîrză, deseori punctată de execuții excelente, dar și de căderi și ratări, s-a dat între echipele R.D.G., României și Cehoslovaciei.

Clasa gimnasticii feminine din R.D.G. a fost pe deplin confirmată de buna comportare a tinerelor gimnaste din această țară, care au prezentat exerciții de un nivel foarte apropiat de cel al învingătoarelor competiției, gimnastele sovetice.

Un merituos loc 3 a ocupat prima selecționată a României. Aproape toate fetele au

Constantin MACOVEI

(Continuare în pag. a 4-a)

De la Federația română de atletism

ZOLTAN VAMOȘ SUSPENDAT PE UN AN

PENTRU CĂ A ÎNTREBUINȚAT SUBSTANȚE DOPANTE

Biroul Federației române de atletism a solicitat C.N.E.F.S. să organizeze un control antidoping cu ocazia finalei campionatelor republicane ale seniorilor, ținînd seama că la acest concurs participau cei mai buni atleți din toată țara.

Biroul federal a luat măsuri ca controlul să se desfășoare conform normelor internaționale în vigoare. O comisie formată din medici aparținînd Ministerului sănătății s-a prezentat la campionate în vederea efectuării acestui control.

Deși în repetate rînduri s-a atras atenția tuturor atleților asupra interdicției folosirii stimulentelor, s-a constatat că atletul Zoltan Vamoș a întrebuințat substanțe dopante din grupa amfetaminelor.

Luînd act de rezultatele acestui control, Biroul federal a hotărît:

— scoaterea sportivului Zoltan Vamoș din lotul național de atletism și suspendarea de la orice activitate competițională atletică pe timp de 1 an;

— avertizarea antrenorului Mihai Tintorescu pentru slaba muncă educativă dusă cu sportivul Zoltan Vamoș și pentru lipsa de control în cazul de față.

Cu această ocazie, Biroul federal atrage încă o dată atenția sportivilor, antrenorilor și medicilor asupra pericolului ce-l reprezintă folosirea substanțelor considerate doping atît pentru sănătatea sportivilor, cît și pentru desfășurarea într-un spirit etic a competițiilor sportive. Pe viitor, Biroul federal a hotărît ca măsurile împotriva celor găsiți vinovați să fie și mai drastice.

Deși alcătuit din junioare mici, echipajul dinamovistelor a cîștigat cursa internațională de caiac 4 Foto: T. ROIBU

TRIUNGHIULARUL INTERNAȚIONAL DE CAIAC A REVENIT SELECȚIONATEI VOINȚA

Fără a depăși limitele unui nivel tehnic modest (inerent, am zice, începuturilor), triunghiularul internațional de caiac pentru juniori *„Cupa Voința"*, găzduit de Herăstrău, a avut succes, datorită caracterului său inedit, dîrzeniei competitorilor, programului judicios alcătuit, „aerisit" prin neaglomerarea probelor. Adăugînd și prezența — ca invitați în afara concursului propriu-zis — a altor tineri schifiști bucureșteni, care au ridicat calitatea întrecerilor, avem imaginea fidelă a acestei utile confruntări, desfășurate vineri și sîmbătă dimineața.

În ultima zi, REPREZENTANȚII „MINORI" AI SPORTULUI COOPERATIST DE LA NOI ȘI-AU CONSOLIDAT POZIȚIA ÎN FAȚA CELORLALTE DOUĂ REPREZENTATIVE DE ȚĂRI, CUCERIND UNA DINTRE FRUMOASELE CUPE DE CRISTAL ȘI PRIMUL LOC ÎN CLASAMENTUL PE ECHIPE: *1. Voința* — București, Arad, Tg. Mureș (antrenori: Cresa Caragheorghe, D. Bărbătei și, respectiv, I. Blenesi) 25 p — 3 victorii; *2. Start-Polonia* 21 p — 3 v.; *3. Spartacus-Budapesta* 11 p. — 1 v. Iată și ordinea sosirii în cele trei probe internaționale de ieri: *caiac simplu 500 m (B):* 1. Tomacki (St.) 2:05,7, 2. I. Cîmpeanu (V) 2:11,0; 3. Katrinca (Sp.) 2:21,0 (h. c. D. Petrescu C.S.Ș. 2:02,0); *K 4 500 m (F):* 1. Voința (Horceac, Dali, Szekely, Wolf) 2:07,0; 2. Spartacus (Party, Kotyman, Gulyas, Varga) 2:11,0 (h. c. Dinamo—Batog, Răutu, Gologan, Caragea 2:03,9); *K4 500 m (B):* 1. Voința (Sicora, Cișmaș, Lucaci, Popa) 3:04,0 (h.c. Dinamo — Pascu, Tudose, Tudor, Sandache 2:58,0). Echipajul Start-ului a fost descalificat regulamentar, din cauza „traversării" a două culoare.

Paralel, au mai avut loc și cinci curse cu participare internă. În cadrul lor, ca și în ajun, s-au evidențiat reprezentanții clubului *Dinamo* (antr. Stavru Teodorov), care s-au situat pe *locul I* în clasamentul respectiv, cu 77 p. Au mai urcat pe podium C.S.Ș. (antr. Gh. Cojocaru) 64 p și Voința 53 p. Urmează: Olimpia 47 p și Centrul nautic universitar 25 p.

Fără îndoială, Oficiul pentru educație fizică și sport al UCECOM — care cu sprijinul clubului Voința, al federației de specialitate și al comisiei orășenești a organizat această competiție de perspectivă — merită felicitări. Asemenea schimburi de experiență, la nivel internațional și pe bază de reciprocitate, nu ne pot aduce decît foloase. Așteptăm, deci, și alte inițiative similare.

Neagoe MARDAN

La volei feminin

R.P.D. Coreeană — România

3-1 (7,2, -1,7)

Selecționata feminină de volei a R.P.D. Coreene, care întreprinde un turneu în țara noastră, a întîlnit sîmbătă după-amiază, la Suceava, reprezentativa României. Jucătoarele noastre au luptat mult, dar nu au putut face față decît foarte rar, jocului variat și eficace al oaspetelor, pierzînd partida cu 1—3. În primul meci, coreencele au învins echipa Penicilina Iași cu 3—0.

C. ALEXA
coresp. principal

CAMPIONATELE NAȚIONALE DE ÎNOT

Absențe regretabile în ultima zi a întrecerilor

TENTATIVA NU A REUȘIT...

În absența de la start a **Nicoletei Ștefănescu** (anunțată abia ieri dimineață!) întrecerea delfiniștelor (200 m), nu ne-a rezervat decît o luptă a protagonistelor cu recordurile din tabelă. Dacă micuța **Anca Groza**, așezată pe locul II cu un avantaj apreciabil asupra **Georgetei Cerbeanu** a reușit să-și egaleze cea mai bună performanță (2:41,5), în schimb, cîștigătoarea cursei, **Agneta Șterner**, a eșuat în tentativa propusă, pe ultimii metri. Reprezentanta clubului Steaua s-a aflat pînă la 150 de metri în graficul unei performanțe finale de 2:36,0 — 2:37,0, dar nu a avut resurse de a termina decît în 2:39,4.

Rezultate: 1. A. ȘTERNER (Steaua) 2:39,4, 2. **A. Groza (Dinamo) 2:41,5**

Vlad Belea în cursa record la 200 m spate

— rec. egalat de fete și **junioare mici**, 3. G. Cerbeanu (CSȘ) 2:48,6, 4. A. Anton (Dinamo) 2:51,4.

ALBERT COVACI, CEL MAI REZISTENT DINTRE DELFINI

Nici întrecerea pe distanța de 200 m a băieților nu a adus recordul promis. Dinamovistul **A. Covaci** a dovedit cea mai mare regularitate în parcurgerea celor 4 lungimi, cîștigînd clar. Performanța sa (2:20,5) nu este însă strălucită. În schimb, cifra realizată de **Teodor Nicolae** (12 ani), clasat pe locul V (2:35,9), este demnă de reținut.

Rezultate: 1. A. COVACI (Dinamo) 2:20,5, 2. N. Tat

Adrian VASILIU

(Continuare în pag. a 4-a)

CONSTANTIN NEDELCU ÎNVINGĂTOR ȘI LA PLATFORMĂ

Cei mai buni săritori juniori ai României și ai R. F. a Germaniei și-au continuat disputa, începută vineri la ștrandul Tineretului, în cursul zilei de ieri, cînd au avut loc întrecerile băieților la platformă și cele ale fetelor la trambulină. Confirmînd excelenta comportare din prima zi, reprezentantul țării noastre, Constantin Nedelcu (antrenor Minodora Florian), a dominat categoric de la prima și pînă la ultima săritură, obținînd în final o diferență de punctaj remarcabilă. Demn de reținut că Nedelcu a executat corect salturi cotate cu coeficient de dificultate ridicat, ceea ce ne dă speranța unei frumoase perspective a acestui talentat sportiv. Celălalt reprezentant al României, Ion Ilieș, a avut sărituri bune care, însă, puteau fi punctate mai bine dacă intrările în apă nu ar fi fost de cîteva ori greșite. Oaspeții s-au dovedit destul de slab pregătiți la platformă, fapt dovedit și de unele sărituri executate de la... 5 m.

La fete, Klaudia Lindner și Doina Săvulescu au dat o luptă strînsă pe parcursul a opt sărituri. Ultimele două, dar mai ales ultima, au decis însă un avantaj de partea sportivei vest-germane care a obținut 38 de puncte la salt și jumătate (în echer) contra trambulinei, față de 18,70 puncte cu cît a fost notată Doina Săvulescu la salt și jumătate (grupat) răsturnat.

Rezultate: platformă băieți: **1. C. Nedelcu (România) 391,35 p; 2. I. Ilieș (România) 349,10 p; 3. J. Fischer (R.F.G) 311,75 p; 4. G. Zinsler (R.F.G) 293,45 p;** trambulină fete: **1. Klaudia Lindner (R.F.G.) 329,65 p; 2. Doina Săvulescu (România) 320,15 p; 3. Ursula Weber (R.F.G.) 319,25 p; 4. Mariana Voinea (România) 305,05 p. (d. st.).**

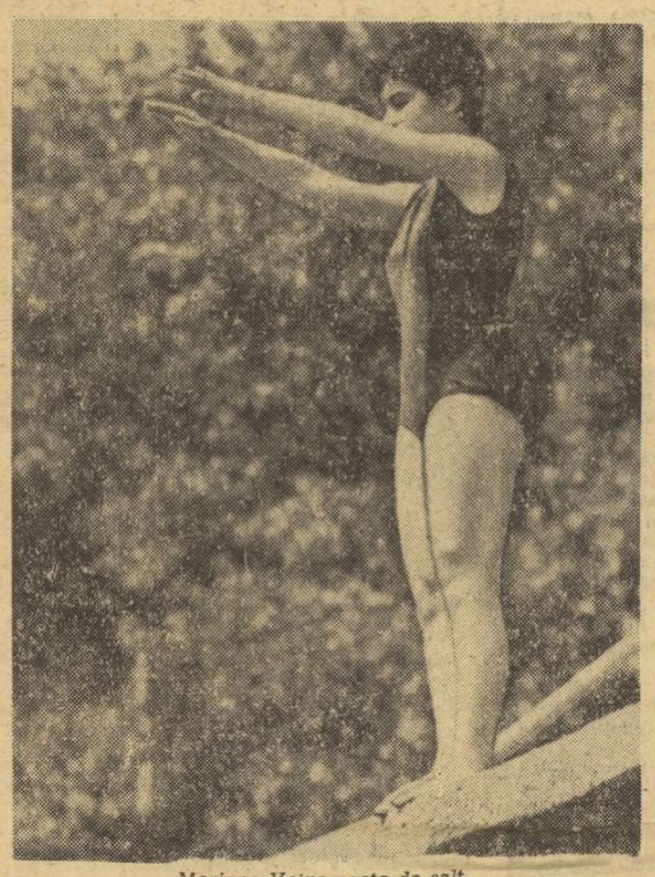

Mariana Voinea gata de salt Foto: N. AURED

FILMUL SPORTIV

Afluența cu totul neobișnuită de adolescenți la casele cinematografului „Republica", stîrnită de o peliculă veche, care ne-a încîntat pe vremuri copilăria, a avut darul să reînnoade un gînd născut mai de mult, privind utilitatea și viabilitatea filmului sportiv.

„Tarzan" nu poate fi asimilat, desigur, producțiilor clasice ale genului, deși elementul sportiv este prezent aproape în permanență, iar în rolul titular apare un faimos campion, Johnny Weissmüller, deținătorul a cinci medalii olimpice de aur la înot, primul om care a coborît sub 60 de secunde în cursa clasică de 100 m craul. Dar, „Tarzan" demonstrează, fără a face eforturi de elocință, cît de necesar este sportul filmului și cît de popular poate fi filmul cu subiect de sport.

La primul punct, o îndelungată experiență reportericească ne-a furnizat nenumărate și foarte convingătoare argumente. Nu numai Weissmüller, dar și Eroll Flynn a fost un mare performer. Spre a nu aminti de Sonja Henie, Marika Kilius, Toni Sailer, iar dintre eroii cinematografici autohtoni pe Dorin Dron, Ștefan Tapalagă, Mircea Albulescu, Mihai Boghiță, cu toții mult îndatorați sportului pentru măiestria și vitalitatea arătate pe ecran.

Din păcate, însă, la cel de-al doilea punct, exemplificările românești sînt puține și, mai cu seamă, foarte palide. Filmul nostru sportiv n-a reușit să depășească, deocamdată, limitele unor farse muzicale, frivole, împănate cu gaguri vechi, dotate cu melodii fără șanse de succes și cu un umor de calitate dubioasă. În timp ce cîteva admirabile lung-metraje străine, ca de pildă cele două producții ale „furioșilor" englezi, **„Singurătatea alergătorului de cursă lungă"** și **„Viața sportivă"**, sau **„Cineva acolo sus mă iubește"**, au dezvăluit pentru FILMUL SPORTIV o arie foarte largă de investigație psihologică și socială.

Fără a nega comedia muzicală cu subiect sportiv, gen foarte mult gustat de public, ne gîndim — totuși — că a venit momentul pentru cineaștii noștri să valorifice pe un plan superior și multilateral sportul ca element de inspirație în creațiile lor. Prin intermediul filmului se poate dezbate o problematică vastă, interesantă, actuală, acută, desfășurîndu-se pe planuri diferite, dar dintotdeauna aliate, o operă de educație de instruțiune, de popularizare, făcută sub auspiciile artei veritabile.

Ceea ce este foarte necesar sportului românesc, astăzi.

Valeriu CHIOSE

SPORTUL magazin

AMINTIRI...

Pentru cuplul de balerini MARIA MITRACHE — VICTOR VLASE, de la Teatrul de Operetă, exercițiul fizic reprezintă o... obligație profesională. Talentații dansatori nu se sfiesc să declare că datorează o bună parte a reușitelor lor artistice practicării zilnice a gimnasticii.

Victor Vlase a mai fost subjugat de o pasiune : este colecționar de insigne, cele sportive aflîndu-se pe primul plan al preferințelor sale. Festivalul de la Sofia — la care cei doi artiști români au participat cu un remarcabil succes — i-a îmbogățit substanțial valoroasa colecție.

Foto : AUREL NEAGU

Duminicile unui nesportiv

CICLISM

Turul ciclist al României, care va începe la 2 septembrie, are un trecut de peste trei decenii. Este, cum s-ar spune, o competiție cu tradiții foarte solide la noi. Citeam în presa de altădată despre felul în care era întîmpinat, de-a lungul șoselelor, convoiul bicicletelor agile : oamenii ieșeau cu doniți de apă să astîmpere setea sportivilor albi de praful drumului, prin sate îi primea, chiuind, populația gătită de sărbătoare, pe plaiurile însorite îi însoțea cîntec de caval și tulnic. Cică în Mehedinți, țăranii și-au luat atît de serios sarcina de „răcoritori" ai zădufului pedaliștilor, la care îi îndemnase presa cu prilejul primelor tururi ale țării, încît au năpustit asupra sprintenilor drumeți găleți întregi de apă scoasă din puțuri. Unul dintre ei a fost măturat din șaua vehiculului său și rănit serios în cădere.

Dovadă că singure bunele intenții n-ajung, nici chiar în sport !

Cine are răbdarea să cerceteze rubricile sportive ale ziarelor din trecut descoperă multe detalii pitorești ale prestigiosului tur. Dacă are nițică pasiune și urcă în susul vremii, ca păstrăvii în susul riurilor, poate da chiar peste un amănunt „eroic" al începuturilor sportului pe roți în țara noastră : în tîrziul toamnei din 1900, cînd zilele mai erau înecate în soarele culesului de vii și viespile jucau nebune în jurul căruțelor cu poamă, poetul Alexandru Macedonski, călare pe un velociped, a pornit de la Capul Podului din București, însoțit de un tînăr setos de gloria muzelor, Constantin Cantili, într-o excursie pînă la Brașov. A fost, poate, prima cursă lungă omologată de presă, întreprinsă de un sportiv amator al roților în spițe, poetul regretelor tîrzii și-al rozelor ce mor. Excursia lui a durat trei zile, una pînă la destinație și două îndărăt, cu o înnoptare într-un han de la Cîmpina. I-ar fi spus pare-se Macedonski tovarășului său, sprinten la picioare și la minte deopotrivă, luîndu-l sfios de braț într-o scurtă haltă la Bănești, unde avea să se prăbușească mai tîrziu Aurel Vlaicu :

— Mișcarea e poezie și drumeția-i încîntare, fiindcă peisajul românesc e mai măreț în variația lui decît cel din Elveția, care e patria tradițională a turismului.

A spus-o n-a spus-o, eu înclin să cred mai degrabă că a spus-o. Și la fel vor fi înclinați să creadă mulți concurenți ai apropiatului tur ciclist, care vor străbate meleagurile noastre coapte de anotimp, printre toate revărsările de daruri ale pămîntului, pe sub salcîmii din care vor zbura pe maiourile colorate primele frunze ofilite, călătorind cu zarea pe care funigeii și-or scrie, cu fire albe și subțiri, delicatele mesaje de bunrămas ale verii.

Numai de s-ar mai alege cu ceva, pe lîngă experiență și trofee, din zborul lor pe roți de-a lungul și de-a latul țării participanții la competiția asta : cu sentimentul reconfortant al frumuseților fără număr ale pămîntului românesc !

George SBÂRCEA

Olympia-Eisstadion

Dienstag, 6. August 1968 - 20 Uhr

Großes internationales Schaulaufen der Weltelite

D. Towler - B. Ford

Gabriele Seyfert Hanna Maskova

Jay Humphry H. Steiner - H. U. Walther Ondre Nepela

Janet Lynn G. Hauss - W. Hälner Marian Filc

Beatrice Hustiu E. Schneider - W. Bietak Daniel Höner

Eileen Zillmer Reiner Kettterer

Micuța noastră „Ciocîrlie" a cules aplauze la Garmisch-Partenkirchen

Scrisoare de la Beatrice Huștiu... Abia sosită la Garmisch-Partenkirchen (R. F. a Germaniei), pentru un stagiu de pregătire pe gheața patinoarului acoperit din renumita stațiune de sporturi de iarnă din Alpii Bavariei micuța noastră patinatoare a și fost invitată la o serie de demonstrații internaționale. Prima s-a desfășurat chiar la Garmisch, cu participarea „elitei mondiale" a sportului pe patine — așa cum atestă și textul afișului alăturat, care ne-a parvenit cu același plic. Alături de celebrități ca perechea engleză **Diane Towler — Bernard Ford** — campioni mondiali la dansuri, vicecampioana mondială **Gabrielle Seyfert**, campioana europeană **Hanna Maskova**, canadianul **Jay Humphrey**, cehoslovacii **Nepela** și **Filc**, au participat și o serie de tinere speranțe, ca americanca **Janet Lynn** (14 ani) și elvețianul **Daniel Hőner**. Mezina spectacolului — bineînțeles — românca **Beatrice Huștiu**. Interpretînd cu aplomb dansul „Ciocîrliei", ea a fost rechemată de public pentru două bis-uri...

„Zilnic patinez 4—5 ore — precizează Beatrice, în scrisoare — **și antrenorul Zeller este foarte mulțumit de mine. Dimineața exersez numai figuri obligatorii, iar după-amiaza fac liberele. La 2 septembrie, cînd împlinesc 12 ani, sînt invitată la o nouă demonstrație. Îmi pun din nou costumul național și sper ca „Ciocîrlia" mea să cînte la fel de frumos. Sărutări tuturor...**"

VI-L PREZENTĂM PE

CONSTANTIN MORUZAN, DECANUL „MICROBIȘTILOR"

Aproape în orice „microbist" — în sensul bun al cuvîntului — veți găsi un fost sportiv, cu perfomanțe mai mult sau mai puțin răsărite; sau, cum se întîmplă de multe ori, un învins. Un astfel de „microbist", din rîndul celor „învinși", este și cunoscutul regizor artistic de la Radiodifuziune, Constantin MORUZAN, artist emerit.

LA IAȘI, ÎN URMĂ CU PATRU DECENII

Pasiunea pentru sport — după cum ne mărturisește reputatul regizor — s-a născut în elevul C. Moruzan de la Liceul național din Iași încă din primele clase. Ba, i se pare chiar că a venit cu ea din satul său natal, situat la 40 km de capitala Moldovei, unde se ducea pe bicicletă, în fiecare simbătă după primeneli și de-ale gurii.

Făcea parte din echipa de oină a liceului, ca și din formația respectivă de fotbal. Dar cel mai mult iubea boxul. Băiatul era bine clădit, masiv chiar, și avea o forță de urs. De altfel, colegii îl porecliseră „ursul".

Prin sălile de box improvizate, insuficient utilate, și, firește, improprii — înjghebate în vreo magazie sau un garaj din vreun cartier al Iașului de atunci — micii aspiranți la gloria pugilistică boxau cu toptanul, pregătindu-se pentru ziua cea mare — a debutului — cînd vor apărea în fața publicului.

O asemenea zi mare aștepta — cu emoție — și elevul C. Moruzan din clasa a 8-a.

„Eram bine pregătit — își amintește interlocutorul nostru

— pentru debutul competițional. Stînga mea făcuse deja ravagii printre colegii de box. Continuam pregătirea cu mult sîrg"...

Dar viitorul boxer consacrat (cum se visa) n-a ajuns la „premieră", căci s-a îmbolnăvit de febră tifoidă. După o perioadă destul de lungă, refăcut, a reluat activitatea sportivă și, în special, cea pugilistică, frămîntat de dorința de a deveni un as al ringului. Este, însă, din nou stopat : o flebită pune capăt activității sportive și înflăcăratelor vise ale tînărului ieșean.

ÎN 25 DE ANI, NICI O ABSENȚĂ

Deși învins, definitiv învins, C. Moruzan n-a părăsit arena sportivă. Dimpotrivă, a îndrăgit-o mai mult. De atunci — sînt patru decenii — pasiunea pentru sport l-a transformat într-un vajnic spectator ; „microbist" de mare calibru. În această calitate, are și unele... performanțe. Din 1943 — cînd s-a stabilit în București — nu a lipsit de la nici o finală a campionatelor naționale de box; fără a mai aminti de nenumăratele gale vizionate în sala Floreasca, pe „Republicii", pe „Dinamo" sau în diferitele săli din cartierele bucureștene.

L-a aplaudat pe Lucian Popescu (în ultimele sale meciuri), pe C. Cionoiu, Ion Popa, I. Chiriac (din vechea gardă), Linca, Ciobotaru, Dobrescu, Fiat, Eustațiu Mărgărit („Tan-

(Continuare în pag. a 3-a)

Emil IENCEC

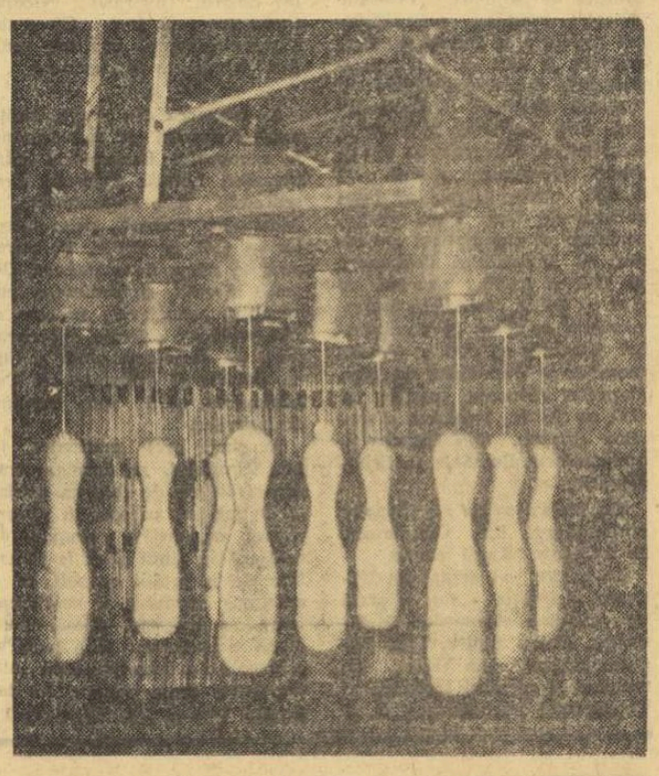

TEHNICA MODERNĂ ȘI POPICELE

Cei care merg la „popice" au putut observa, de multe ori, o scenă puțin plăcută : jucători care se enervau din cauza încetinelii cu care ridicătorul așeza popicele la loc. Desigur, la starea psihică a popicarilor respectivi contribuiau și... rezultatele pe care le obțineau pînă atunci. O dată însă cu introducerea sistemului automat de ridicare a popicelor, amatorii acestui sport nu mai au nici un motiv de a fi nervoși : popicele sînt ridicate imediat printr-un sistem electronic.

Această tehnică modernă poate fi întîlnită pe arena Voința din Capitală. Mai precis : pe pistele nr. 5 și 6, unde aparate electronice și electromecanice înregistrează pe un ecran luminos numărul bilelor lansate, precum și rezultatele obținute (la o aruncare și la total). Dar, treaba cea mai importantă pe care o fac aceste aparate este așezarea rapidă la loc a popicelor doborîte. Totul e să aibă ce așeza!

T. R.

In fotografie : partea cea mai importantă a instalației, aparatul care ridică automat popicele căzute (Foto : TH. ROIBU)

RĂSPUNDE Ion Poștașu

CONSTANTIN VASILESCU, GIURGIU. Incidentul la care vă referiți s-a petrecut în meciul Ripensia — F.C. Austria, între celebrul înaintaș al vienezilor, Sindelar, și arbitrul jocului respectiv, nu mai puțin renumitul nostru arbitru Denis Xifando. Lui Sindelar i se poate reproșa doar modul cum a reacționat. Dreptatea a fost însă de partea lui ; la executarea unor lovituri de la 11 metri (2) în favoarea Ripensiei, Zombori, rezerva lui Pavlovici, care stătuse pînă atunci în spatele porții acestuia, a intrat repede în teren și, ca mare specialist al acestor lovituri, a tras el și a marcat ! La primul gol, nimeni n-a observat manevra ce se efectuase. Cînd însă Zombori a transformat și cel de al doilea „11 metri", în condițiuni identice, Sindelar a descoperit șmecheria și, enervîndu-se, l-a bruscat pe Denis Xifando. Gest regretabil, firește. Dar și greșeala lui Denis a avut dimensiuni incomensurabile ! Gîndindu-ne la cele întîmplate acum 30 de ani, pe terenul Venus, poate că e cazul să fim mai îngăduitori cu un arbitru din zilele noastre, care dă aut în loc de corner !

LAURENȚIU PALCĂU, BUZĂU. „Cartea pe care noi, cei mici, am dori s-o avem cu toții este „Abecedarul micului fotbalist". Sperăm să n-o așteptați

prea mult, adică să nu creșteți mari și să vă și însurați între timp ! Petre Steinbach și editura C.N.E.F.S. au cuvîntul !

V. NISTOR, BUHUȘI. Memoria vă înșeală : după campionatul mondial din 1966, cucerit de echipa de fotbal a Angliei, Alf

Ramsey, antrenorul reprezentativei engleze, a primit titlul de „Sir". Bobby Moore, nu. Nu cred însă : cînd joacă — este un... Sir !

GHEORGHE STAMU, CALARAȘI. Viorel Mateianu a jucat pentru prima oară în divizia A, în 1957, sub culorile Progresului. De aici, el a plecat la Universitatea Cluj. În 1962, s-a reîntors în București, fiind legitimat de data aceasta la Steaua. Un an mai tîrziu avea să revină la prima dragoste : la Progresul.

NICU EȘANU, FOCȘANI. O greșeală de tipar l-a... întinerit pe Peteanu (Progresul) cu 10 ani. A apărut 19 ani în loc de 29. El, probabil, nu s-a supărat de loc ! Dv., însă, da. Și aveți dreptate. Pe Dobrin, în schimb, l-am îmbătrînit cu 2 ani. El n-are decît 21 de ani.

AL. URSESCU, REȘIȚA. Nu noi sîntem cei care vă putem răspunde în această problemă, ci Oficiul Național de Turism.

ION COVEANU, COMUNA SCHITU. Australianul Ron Clarke are 31 de ani. Printre alte recorduri mondiale, el îl deține pe cel de la 5 000 m (13:16,6), ca și pe cel de la 10 000 m (27:39,4). Vreți să obțineți un autograf de la Ron Clarke ? Cel mai greu lucru este să-l găsiți, mai ales în această perioadă premergătoare J.O., cînd participă la diferite concursuri organizate de la un capăt la celălalt al pămîntului.

S. ARON, BUCUREȘTI. Finala turneului de fotbal din cadrul Jocurilor sportive ale Festivalului din 1953 s-a disputat pe stadionul „23 August", atunci inaugurat. Echipa noastră a avut ca adversară o bună selecționată maghiară, pe care a dominat-o multă vreme (a și condus cu 3—1), pierzînd însă pînă la urmă cu 4—3. Ca de obicei !

Ilustrații : N. CLAUDIU

Poante... boante

● *O echipă dirijată de antrenor, de la margine, este la fel ca un student căruia i se suflă la examen.*

● *Publicul este sentimental : admiră pe cei tari, dar ține cu cei slabi !*

● *Englezii joacă mingea, brazilienii se joacă cu ea.*

N. BRAȘOVEANU

19 AUGUST 1928: PRIMII ALPINIȘTI ROMÂNI PE MONT BLANC

Mîine se împlinesc 40 de ani de la realizarea, de către doi sportivi români, a unei mari performanțe alpine : cucerirea Mont Blanc-ului (4 810 m).

Alexandru Colfescu din Alexandria și Gogu Popescu din Oravița sînt primii români care au atins Mont Blanc-ul. O ispravă deosebită pentru vremea aceea.

ANUNȚ

MINISTERUL INDUSTRIEI ALIMENTARE

pregătește în anul școlar 1968—1969 prin ȘCOLILE PROFESIONALE, muncitori calificați pentru următoarele meserii :

OPERATOR la fabricarea zahărului, uleiului, berii, spirtului, amidonului ;
PREPARATOR de conserve, produse din lapte, produse zaharoase, produse făinoase, mezeluri și conserve din carne ;
VINIFICATOR ȘI PREPARATOR de băuturi alcoolice și răcoritoare ;
BRUTARI ;
MORARI ;
LABORANT în industria alimentară ;
LĂCĂTUȘ MECANIC în : industria alimentară, mașini și instalații frigotehnice ;
ELECTRICIAN în construcții și instalații industriale, de aparate de măsură și automatizare ;
STRUNGARI, SUDORI, INSTALATOR de instalații tehnico-sanitare și gaze.

ȘCOLARIZAREA ACESTOR MESERII SE VA FACE LA :

GRUPUL ȘCOLAR PENTRU INDUSTRIA ALIMENTARA — BUCUREȘTI, str. Spătaru Preda nr. 16 — telefon 233701
GRUPUL ȘCOLAR PENTRU INDUSTRIA ALIMENTARA — ARMĂȘEȘTI, județul Ilfov — telefon 3234
GRUPUL ȘCOLAR PENTRU INDUSTRIA ALIMENTARA — CLUJ, str. 23 August nr. 22 — telefon 22412
GRUPUL ȘCOLAR PENTRU INDUSTRIA ALIMENTARA — GALAȚI, bd. Republicii nr. 169 — telefon 14276
GRUPUL ȘCOLAR PENTRU INDUSTRIA ALIMENTARA — CRAIOVA, str. Mihai Viteazu nr. 2 — telefon 3538
GRUPUL ȘCOLAR PENTRU INDUSTRIA ALIMENTARA — SIBIU, str. Turismului nr. 15 — telefon 11929
ȘCOALA PROFESIONALĂ PENTRU INDUSTRIA ALIMENTARA — ROMAN, str. Dezrobirii nr. 6 — telefon 1895.

Se primesc absolvenți ai școlii generale (de 7—8 ani) în vîrstă de cel mult 18 ani — împliniți în cursul anului 1968.
Recrutarea candidaților se va face prin întreprinderile M.I.A. din județele unde acestea își au sediul.
Concursul de admitere se va desfășura în perioada 1—10 septembrie 1968 și va consta din următoarele probe : Limba română și matematică, scris și oral.
Informații suplimentare se pot lua de la întreprinderile și de la școlile mai sus menționate.

UNIFORME ȘCOLARE

- BLUZE DE OLANDINĂ MÎNECĂ SCURTĂ (REDUCERE 30% PÎNĂ LA 31 VIII 1968).
- SARAFANE DIN ȚESĂTURI DE BUMBAC ȘI LÎNĂ ȘI BLUZE OLANDINĂ MÎNECĂ LUNGĂ CLASELE V–VII, ROCHIȚE PENTRU PREȘCOLARI, ROCHIȚE ZEFIR CARO ȘI ȘORȚULEȚE OLANDINĂ CL. I–IV, BLUZE ȘI FUSTE PIONIERI, HALATE OLANDINĂ CL. V–XII.
- COSTUME UNIFORMĂ CL. I–XII, PANTALONI UNIFORMĂ LUNGI ȘI SCURȚI, CĂMĂȘI ZEFIR CARO, CĂMĂȘI ȘI PANTALONI PIONIER.

ALTE ARTICOLE DE ÎMBRĂCĂMINTE PENTRU ȘCOLARI

- PARDESIE STOFĂ (REDUCERE 30% PÎNĂ LA 31-VIII);
- RAGLANE DIN TERCOT (REDUCERE PÎNĂ LA 30% PÎNĂ LA 31.VIII);
- COSTUME ȘI SACOURI DIN ȚESĂTURI DE BUMBAC (REDUCERE 30%).
- SANDALE PLASĂ RELON (REDUCERE 30%);
- COSTUMAȘE DIN ȚESĂTURI BUMBAC (REDUCERE 30%);
- ȚESĂTURI DIN BUMBAC ȘI MĂTASE PENTRU ROCHII, BLUZE ȘI CĂMĂȘI (REDUCERE 30%).

CONVORBIRI CU DOMNUL GORE

COMENTARII FARA DESENE

După cum se știe, adică după cum am avut mai de mult prilejul să-i informez pe cititori, dl. Gore, iritat de ofensiva generală a caricaturilor fără text (vezi „fără comentarii") elaborează la ceasurile libere texte fără desene. Solicitîndu-i pentru „Sportul" o creație mai nouă, el mi-a îngăduit să reproduc lucrarea de mai jos.

I.

Cadrul înfățișează sala, mult faimoasă, de licitații a galeriei Sothesby's de la Londra. Duci, ducese, Elisabeth Taylor, Richard Burton, miliardari americani, colecționari francezi, oțelari (adică proprietari de industrii siderurgice) germani, textiliști italieni, armatori greci etc., etc. La pupitru comisarul, asistat de experți și notari, prezintă rînd pe rînd obiectele de preț supuse vînzării.

Un funcționar al Galeriei aduce în fața publicului un scaun de epocă.

— Scaun Louis XV, autentic, semnat Louis Vosge, strigă comisarul. 5 300 dolari.

Dl. Gore tresare.

— Cine dă mai mult?

II.

Funcționarul prezintă un desen în tuș de 0,40 m × 0,32 m. Rumoare.

— Schiță de Picasso, datată 1912, din epoca portocalie a pictorului. 8 900 dolari.

Dl. Gore suspină ușor.

— Cine dă mai mult?

III.

Funcționarul prezintă o sculptură înaltă de 1,30 m. Rumoare sporită.

— Nud de Rodin, 1893. Lucrarea a aparținut baronului de Saxa-Wittgenstein și este autentificată de moștenitorii artistului. 150 000 dolari.

Dl. Gore suspină insistent.

— Cine dă mai mult?

IV.

Funcționarul prezintă un tablou, în ramă de bronz veac 17, de 1,85 m × 1,60 m. Rumoarea se preschimbă în zgomot.

— Pictură în ulei de Rembrandt, cunoscută sub numele de „Negustoare de pește". Lucrarea face parte din colecția I. T. Robinson (Cincinatti) și a fost autentificată prin certificatul nr. C 8432175 de către biroul de expertiză „Mc Hean and Co". 575.000 dolari.

Dl. G. încremenește.

— Cine dă mai mult?

V.

Funcționarul prezintă un tînăr foarte brunet și bine făcut, care se mișcă neliniștit de pe-un picior pe altul. Rumoarea ajunge la incandescență.

— Jucător de fotbal la echipa Varese, 20 ani, 1,71 m, cunoscut sub numele Anastasi. Valoarea acestui înaintaș este certificată de antrenorii Valcareggi și H. Herrera. 1 000 000 dolari... Cine dă mai mult?

p. conf.
Al. MIRODAN

TINEREȚE FĂRĂ BĂTRÎNEȚE...

În campingul de la Mamaia, în acel oraș miniatural, printre sutele de tineri, o apariție neașteptată este, fără îndoială, aceea a inginerului Nicolae Iliescu-Brânceni, cu cei peste 80 de ani ai săi. Vîrsta nu i-a temperat obiceiurile practicate într-o îndepărtată tinerețe, dragostea pentru sport.

A sosit pe litoral de unul singur: s-a urcat la volanul unui „Fiat 600", pe a cărui capotă a montat tot felul de unelte pescărești și de pînze, și a pornit de la București spre Constanța. Într-un cort făurit de el însuși, Nicolae Iliescu-Brânceni își petrece vacanța la rînd cu cei tineri, trăind aceleași satisfacții. El nu e un „aventurier întîrziat", ci continuă o activitate ce se înscrie în însuși crezul său de viață sportivă, de practică de-a lungul a vreo șapte decenii.

„Castelanul pereților de pînză", de la Mamaia, se numără printre cei dintîi cicliști ai noștri, după cum a fost prezent în toate concursurile publice din țara noastră, la începutul veacului, la natație, patinaj, schi, motociclism, tenis de cîmp, scrimă și automobilism.

În automobilism a inițiat chiar întîia școală de „șoferi".

El a făcut parte din acel nucleu de sportivi aflați printre întemeietorii F.S.S.R., căreia i se datorește realizarea parcului sportiv de lîngă Arcul de Triumf, care a devenit în zilele noastre „Stadionul Tineretului".

Inginerul Nicolae Iliescu-Brânceni este realizatorul unui iceyahting. Împreună cu Margareta Brancovici — soții Brânceni au făcut izbutite demonstrații pe luciul gheții cu acest gen de barcă ce a suportat adaptări de concepție proprie, realizînd viteze de 100 km/oră (depășind pe cele ale automobilelor vremii).

Barca avea tălpice de lemn și cîrmă, ca și tot ce prevedea „manualul bunului navigator de pe întinderile de ape și pe ghețuri", alcătuit de inventivul sportiv.

De altfel, inginerul Brânceni și-a înscris numele într-o serie de realizări care cinstesc tehnica românească și cu care, încă de acum peste o jumătate de veac a fost în competiție cu inventatorii străinătății, realizînd cel dintîi stabilizator automat pentru asigurarea echilibrului avioanelor.

Ca în romanele de aventuri polițiste, pînă să îndeplinească românul formele internaționale de „traversare", alții, versați în birocrația procedurală, au făcut înregistrările. Dar realizarea românului, ratificată de Paul Painlevé, profesor la Sorbona și mai tîrziu prim-ministru al Franței, a fost consacrată de aplicarea ei în industria franceză de aeronautică, uzinele Farman, producătoare ale avioanelor cu același nume, adoptînd-o și solicitînd compatriotului nostru o colaborare activă și permanentă.

Întîlnit de noi, pe plajă, unde înainte cu mult ca să se fi dezlănțuit vuietul zilei ce-ncepea, își strunea velatura pentru a porni în largul mării, în cursa pe care o face zilnic, ne-a împărtășit opiniile sale:

— Odihna nu poate fi decît activă. Să te refaci prin mișcare, prin strădanie mintală și fizică. La mare, nu înțeleg să locuiesc decît în cort, folosind bicicleta în drumurile de pe litoral și barca și yola în cele de pe ape.

...Nu cumva am descoperit, cu acest prilej, și secretul longevității sale? Un secret pe care e bine să-l știe cît mai mulți oameni...

V. FIROIU

SPORTUL MAGAZIN

BOALA ȘAHULUI

— Petea, fii bun, un moment! îmi făcu semn cu ochiul Kadușkin și mă trase misterios într-un coridor.

— Iată despre ce-i vorba, îmi spuse șeful de serviciu, cînd rămăseserăm singuri, mi s-a dat sarcină pe linie sindicală să organizez un concurs de șah.

— Foarte bine, organizează-l, i-am răspuns, ridicînd din umeri, eu nu cunosc șahul.

— Toți oamenii celebri au jucat șah: regele Spaniei, Alfons cel Înțelept, Tamerlan, Napoleon și atîția alții.

I-am explicat lui Kadușkin că eu nu sînt Napoleon și nici Alfons cel Înțelept.

— Petea, tu nu prețuiești îndeajuns importanța cultural-educativă a șahului. Omul care își dedică timpul liber jocului de șah este pierdut pentru beție și jocuri de noroc.

— Îți mulțumesc, nu m-am așteptat să mă faci bețiv și cartofor!

— Nu te supăra, eu îți vorbesc prietenește, pentru că te stimez. În sfîrșit, dacă nu vrei, nu joci, treaba ta. Dar de înscris trebuie să te înscriu.

La instituția noastră toți, absolut toți (se înțelege afară de mine), jucau șah, sau se credeau teoreticieni ai acestui străvechi joc.

Dar cînd s-a anunțat concursul, curios, nimeni n-a vrut să se înscrie, de frica ultimului loc.

— Petea, îmi spuse Kadușkin, ție îți este indeferent șahul. Înscrie-te tu primul.

— Fie, înscrie-mă, i-am spus eu ca să-l scot din încurcătură. În aceeași zi, colegii de serviciu începură să facă glume pe socoteala mea. A doua zi la fel. A treia zi, n-am putut să mai rabd ironiile lor și i-am spus lui Kadușkin:

— Te rog să mă ștergi de pe listă.

— Nu pot, îmi spuse el categoric. Trebuie să rămîi pînă la sfîrșitul concursului.

— În cazul acesta, voi juca și eu. Am acest drept sau nu?

Kadușkin dădu din umeri.

Seara am împrumutat de la vecinul meu „Îndrumătorul jucătorului de șah". După o noapte de studiu, mă socoteam un șahist pasionat. Totul mi se părea simplu. Trebuia numai să evit greșelile.

A doua zi stăteam la masa de șah. Partenerul meu era planificatorul Rassohin, care mă privea foarte curios.

— Dv. aveți prima mutare, colega, îmi spuse el solemn.

La șah, ca și în viață, primul pas este cel mai greu. Din douăzeci de variante diverse trebuie să alegi una, cea mai bună. Din fericire mi-am adus aminte de deschiderea pe care o făcea marele Ostap Bender. Și atunci am mutat pionul din pătratul e2 la e4.

În jurul nostru se adunaseră suporterii. Jocul devenise pasionant.

— Joci foarte curios, îmi spuse unul dintre ei, de ce nu folosești calul de loc?

Eu uitasem mișcarea cailor. Noroc că i-am pierdut pe amîndoi.

— E o poziție foarte complicată, strigau suporterii. Ce partidă interesantă!

Spectatorii se comportau ca la meciul de fotbal dintre „Spartak" și „Dinamo". La început nu înțelesesem cu cine țineau. Apoi m-am dumirit: cu mine. Spectatorii întotdeauna susțin pe cei slabi.

Încurajat de suporteri, eu jucam cu îndrăzneală și hotărîre. Partenerul meu, dimpotrivă, era derutat și pierdut. Deodată, îmi propuse remiză. Eu aș fi vrut să primesc, dar suporterii protestară zgomotos. Rassohin trase adînc din țigară și capitulă.

Succesul înaripează. Din acea vreme m-am molipsit de febra șahului. Am împrumutat de la bibliotecă o grămadă de cărți și broșuri tratînd despre teoria jocului de șah. Apoi, mi-am cumpărat o cămașă în carouri mari. Mi s-a schimbat și mersul. Fără să-mi dau seama mergeam ca un cal de șah.

Boala șahului s-a dovedit a fi contagioasă. Mai întîi s-a îmbolnăvit nevastă-mea, apoi fiica și soacra. Ceva mai tîrziu s-au molipsit și vecinii. Am început să organizăm concursuri. În cele mai multe cazuri am ieșit învingător. Aceasta mi-a dat și mai mult curaj.

Venea la mine des să joace un tînăr cu ochelari, student la Institutul de arhivistică. Mai tîrziu am aflat că Oleșek — așa îl chema pe student — mă vizita nu de dragul șahului, ci pentru a o vedea pe Lena. Într-o zi, îi oferise fiicei mele tot ce avea mai scump: inima și bursa. Atunci m-am hotărît să iau fericirea tinerilor în miinile mele. Mi-am amintit că, pe vremuri, într-un orășel german exista un obicei: mirele trebuia să-și cîștige logodnica, de la părinții săi, la șah. Tot acolo, probabil, s-a născut și zicala: „Este inutil acel om care nu știe nici să citească, nici să joace șah".

Am propus studentului să facem un concurs de douăzeci de partide. Dacă va cîștiga, voi fi de acord cu căsătoria lor.

— Douăzeci de partide! se îngrozi Oleșek, ștergîndu-și ochelarii. Pînă terminăm concursul o să îmbătrînească Lena.

— Nu-i nimic. Ea are numai nouăsprezece ani.

Am început jocul. Studentul nu mai avea timp să se vadă și să umble la cinema cu Lena. Toată vremea era preocupat de problemele șahului.

Uneori, Lena se interesa de mersul concursului.

— Victoria e aproape. Fericirea, de asemenea, o asigura Oleșek.

Eram sigur că studentul va cîștiga... dar a trebuit să întrerupem jocul. Cînd am ajuns la a șaisprezecea partidă, am aflat că Lena s-a logodit cu un fotbalist. Păcat! Oleșek avea toate șansele s-o ia el de nevastă.

A. SVETOV

(Traducere de I. BABIN)

Sute de copii au învățat poziția de gardă a boxerului de la maestrul Petre Alexandrescu

DE LA JACK JOHNSON LA PETRE ALEXANDRESCU

Primul om din România care a îndrăznit să-l înfrunte în ring pe celebrul campion mondial de box la toate categoriile, negrul Jack Johnson, aflat în turneu prin Europa, a fost Jean Terzief — astăzi sculptor cu renume în Franța și tatăl nu mai puțin vestitului actor de cinema Laurent Terzief. Meciul de demonstrație pomenit a avut loc la București în 1912, deci cu 56 de ani în urmă.

Interesant ni se pare, însă, faptul că în mijlocul nostru, la București, trăiește un om care a văzut această exhibiție și care, îndrăgostit subit de scrima pumnilor, și-a consacrat toată viața boxului. Nu-i mai puțin adevărat că, încă atunci, în 1912, Petre Alexandrescu lua lecții de box, savată (box francez, cu utilizarea picioarelor) și bastonadă de la instructorul francez Louis Blanc din Joinville, detașat pe lîngă cadrele militare române.

Acum, la vîrsta de 78 de ani, Petre Alexandrescu povestește toate acestea cu savoarea și parfumul amintirilor de preț. De fapt, ne-am cunoscut cu mult în urmă. Pe vremea cînd începusem să încropesc și să agonisesc o bibliotecă personală de cărți sportive, nu mi-au făcut atîta plăcere nici manualele lui Jacques Mortane (1908, cu o prefață suculentă de Tristan Bernard) sau Julien Leclerc (cam din aceeași epocă), nici manualele românești de mai tîrziu (1937—1938) ale lui Dumitru Teică sau Oscar Wexu, cîtă mi-a produs cartea maestrului de box Petre Alexandrescu, datată 1925, adică într-o epocă în care multe țări abia descopereau boxul teoretic. Cu o discretă banderolă tricoloră în colțul copertei de carton, cartea se recomanda „pentru amatori, profesioniști, maeștri de box, licee, școli militare, societăți și diferite organizațiuni sportive".

Autorul dădea lecții de pugilat încă în 1921 la „Școala de box Tirul" și a participat la organizarea primei gale bucureștene, la circul Sidoli, în 1924. Un an mai tîrziu (1925), conduce, în primul ei meci internațional, echipa de box a României, din care făceau parte: Teică, Nour, Spakov, Dîrlău, Dumitrescu-Virtej. Printre elevii săi s-au numărat și alte glorii ale boxului autohton: Toma Aurel, Axioti, Vasile Șerbănescu, Plăieșu.

Timp de 45 de ani, între 1921 și 1966, maestrul Petre Alexandrescu a pregătit, educat și desăvîrșit în arta pugilismului multe generații de tineri. Printre ultimii săi învățăcei, la Cluj: Gustav Ripka și Francisc Ambruș. Dar cu mult mai importantă ni se pare activitatea decanului antrenorilor români pe tărîmul propagandei sportive. Nu a pregetat, în ultimii ani, să se deplaseze în centre mai mici, chiar în comune, promovînd pasiunea pentru box, ca exercițiu fizic de voinicie și bărbăție. Astăzi încă este gata — cu o sprinteneală pe care numai îndelungata practică sportivă o poate explica la vîrsta sa — să-și ofere sfaturile, oficiile de consilier, oricărei secții de box sau școli care tinde să profite de experiența unui vechi maestru pentru a convinge pe tineri să îndrăgească boxul. Cu galoanele unui asemenea maestru, partida e dinainte cîștigată.

Victor BANCIULESCU

DIN TOATĂ LUMEA

● Echipa engleză de fotbal Scheffield United a realizat, în campionatul trecut, un beneficiu de 120 000 de lire. Și asta, în ciuda faptului că formația din Sheffield a avut o evoluție ștearsă în campionat, clasîndu-se pînă la urmă pe locul... antepenultim!

● *În timp ce pentru W.B.A. Joe Frazier este campion mondial de box la toate categoriile, pentru Comisia de box din New York el este abia al... 7-lea boxer din lume, primul fiind Jimmy Ellis.*

● Atleții americani care vor participa la J. O. din Mexic vor avea patru consilieri pentru problemele tehnice și personale. Aceștia sînt: Jesse Owens, Rafer Johnson, Hayes Jones și Bob Mathias.

● *Se pare că cele mai mari șanse de a cîștiga bătălia... eleganței la apropiatele J.O. le au sportivii din R.F. a Germaniei. Comitetul olimpic din această țară a acordat o mare atenție problemei echipamentului, care va fi, de altfel, și foarte costisitor. După aprecierile ce s-au făcut, valoarea echipamentului rezervat fiecărui sportiv se ridică la 3 000 de mărci (750 de dolari!)*

● 13 antreprenori din Roma au fost condamnați la cîte 16 luni de închisoare pentru că au folosit materiale de proastă calitate la construcția „satului olimpic" din 1960.

După J.O., cele 1 200 de apartamente... olimpice au fost vîndute unor funcționari de stat. Aceștia sînt cei care au declanșat acțiunea judiciară, constatînd că pereții caselor au început să se scorojească.

● *Noul campion european de juniori la yachting (finn), vest-germanul Geiss, este în același timp și un redutabil haltero fil. Nici nu e de mirare, de altfel, el avînd o înălțime de 1,65 m și o greutate de... 80 de kilograme.*

● *Lotul olimpic al Angliei cuprinde 70 de atleți. Printre aceștia se numără renumiții săritori: Lynn Davies și Mary Rand, cîștigătorii probelor de lungime la Olimpiada de la Tokio. Curioasă este prezența în echipă a tînărului alergător de fond Alan Blinston (13:40,6 la 5000 m). Acesta, în vîrstă de 24 ani, suferă de o ușoară formă de epilepsie (!) și va mai trebui supus unor controale medicale înaintea plecării la J.O.*

● Celebrul aruncător de disc Alfred Oerter a cucerit medalia olimpică de aur în trei ediții succesive: Melbourne 1956 (56,36 m), Roma 1960 (59,18 m) și Tokio 1964 (61,00 m). La 32 de ani, Alf se pregătește pentru cea de a patra sa participare olimpică. Rezultatul său din acest sezon (62,74 m) îl mai îndreptățește și acum la un loc fruntaș. Doar că, la Ciudad de Mexico, va întîlni o opoziție mai puternică decît oricînd: cea a compatriotului său Jay Silvester, care în 1968 s-a detașat mult față de toți adversarii, stabilind recordul mondial de 66,54 m și avînd la antrenamente chiar aruncări de peste 70 m!

Desene de la cititori

— Alo, amice, stai puțin să-ți spun o chestie...
Ing. Liviu Buruiană

RECORDUL MONDIAL DE 400 m. LIBER BĂRBAȚI, AMENINȚAT DE... O FEMEIE

● *În 1960, recordul mondial la înot 400 m liber era deținut, la bărbați, de Jon Konrads cu 4:15,9, iar la femei de sora sa, Ilse, cu 4:45,4. Recent, canadianul Ralph Hutton și americanca Debbie Meyer au coborît aceste recorduri la 4:06,5 și respectiv 4:26,7. În 8 ani, așadar, o îmbunătățire de 9,4 sec. la bărbați și de 18,7 sec. la femei. După cum se vede, vechiul record al lui Jon Konrads începe să fie amenințat de... Debbie Meyer!*

CONSTANTIN MORUZAN

(Urmare din pag. a 2-a)

tu"). Ultimului i-a fost chiar un apropiat consilier, un antrenor din... umbră, dacă vreți.

La fotbal, e prezent în tribune nu numai la meciuri divizionare (A, B sau C), ci și la cele din campionatul orășenesc, după cum e nelipsit de la gimnastică, scrimă, volei, baschet, handbal etc., etc.

Dintr-un carnet cu însemnări, rezultă că într-un an vizionează peste 150 de spectacole sportive, ținînd seama că, uneori, duminica asistă în cursul dimineții la 2—3 întîlniri de volei, handbal sau baschet, iar după-amiază la două meciuri de fotbal. O cifră, desigur, demnă de un adevărat decan al „microbiștilor" cu o activitate de patru decenii.

SPORTUL ȘI ARTA

Maestrul C. Moruzan, deplin convins de necesitatea activității sportive în viața slujitorilor scenei, nu pierde nici un prilej să amintească acest lucru numeroșilor actori tineri — colaboratori la emisiunile „teatrului radiofonic" — cît și elevilor săi de la Institutul de Teatru.

„Paralel cu actul de creație artistică, scena reclamă și o bună condiție fizică, o anumită plastică, uneori o vigoare deosebită, în special în scenele de luptă — subliniază fostul aspirant la gloria pugilistică. Sportul îți înseninează sufletul, dîndu-ți o dorință accentuată de a munci, de a realiza mai bine și mai mult, de a trăi. Eu însumi fac, de peste 30 de ani, în fiecare dimineață, o preumblare în pas vioi, de cel puțin o oră și jumătate, înainte de a mă prezenta la slujbă; iar concediul de vară mi-l petrec cutreierînd munții. Iată, din păcate, singurele mele performanțe, incomparabil de modeste față de cele pe care, cîndva, în lașul adolescenței mele, doream cu însuflețire să le realizez".

Vizitați cu încredere magazinele „MODERN" — bulevardul Gheorghe Gheorghiu-Dej nr. 8, „ELEGANT" — bulevardul N. Bălcescu nr. 11, care vă oferă un bogat sortiment de confecții pentru bărbați și femei, executate după ultimele creații ale modei.

SĂPTĂMÎNA ÎN IMAGINI

15 AUGUST

Parașutistul australian **Colin King** (la a. un pas de aterizare) s-a numărat printre protagoniștii campionatelor mondiale de parașutism de la Graz (Austria).

16 AUGUST

Carmen Crișan a obținut o remarcabilă victorie internațională cîștigînd la Leningrad proba de simplu din cadrul Criteriului european de tenis de masă la juniori. Ea a învins-o în finală, în două seturi (21—18, 21—18), pe actuala campioană europeană de senioare, cehoslovaca Ilona Vostova.

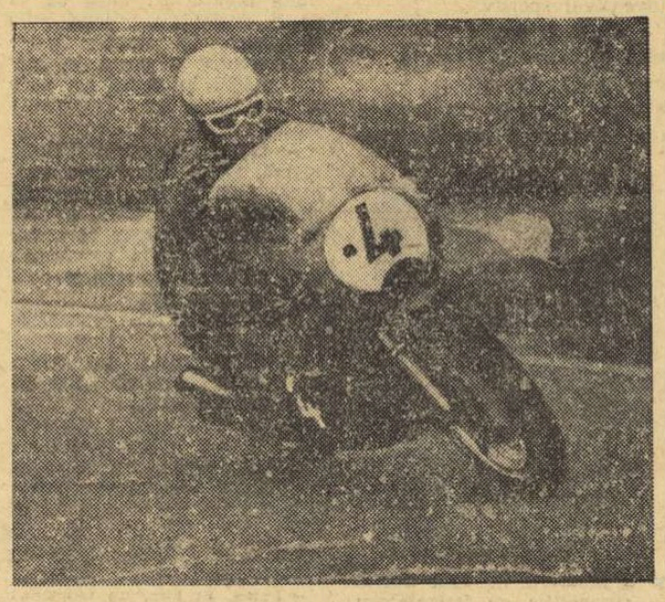

12 AUGUST

Motociclistul italian **Renzo Pasolini** (în plină cursă), la bordul unei motociclete „Benelli" de 350 cmc, a terminat victorios în renumita cursă „Brands Hatch".

LA BRAȘOV, DUBLĂ VICTORIE A VOLEIBALIȘTILOR ROMÂNI

BRAȘOV, *17 (prin telefon de la trimisul nostru).* Doar 59 de minute a durat confruntarea dintre reprezentativa secundă a țării noastre și selecționata Iugoslaviei. Cu Stoian (coordonator), Costinescu, Porosnicu, Bînda (realizatori) excelenți, secunzii României au reușit o victorie pe deplin meritată în trei seturi (la 6, 10, 6).

Așteptată cu mult interes, partida dintre primele echipe ale României și Poloniei a împlinit așteptările celor mai pretențioși spectatori, prezenți, în număr mare, în sala Armatei din localitate. Încă de la primele schimburi de mingi s-a văzut că ambele formații sînt ferm hotărîte să învingă. Drăgan, Udișteanu, Schreiber, Bartha și Crețu au tras însă necruțător, la capătul unor acțiuni cizelate pînă la amănunt, stîrnind panică în terenul advers. Blocajului agresiv efectuat de Schreiber-Bartha și Crețu-Iorga, voleibaliștii polonezi nu i-au putut găsi antidotul. În linia a doua, echipierii lui Drăgan, în frunte cu el, au salvat mingi considerate iremediabil pierdute. Ca urmare a acestor elemente, succesul a fost de partea reprezentativei române cu scorul de 3—1 (15—7, 15—4, 13—15, 15—8).

În primul meci al reuniunii, România (tineret)—Franța (tineret) 3—1 (15—9, 13—15, 15—10, 15—10).

Duminică au loc întîlnirile România B—Polonia și Ungaria—Iugoslavia.

Ion DUMITRESCU

Junioarele sibience și-au asigurat primul loc

SIBIU, 17 **(prin telefon).** — Partidele desfășurate în penultima zi a finalei campionatului național de junioare la volei s-au încheiat cu rezultatele scontate. Favoritele au învins detașat. În cel mai important meci, Școala sportivă Sibiu — Unirea București, sibiencele au trebuit însă să depună eforturi susținute pentru a depăși pe bucureștence. Scor : 3—0 (12, 11, 4). În celelalte jocuri s-au înregistrat următoarele rezultate : **Școala sportivă Constanța — Școala sportivă nr. 2 București 3—0 (13, 13, 10) ; Școala sportivă Timișoara — Liceul „Nicolae Bălcescu" Cluj 3—0 (6, 9, 8).** Înaintea ultimei etape, clasamentul se prezintă astfel : **1. Școala sportivă Sibiu 8 p, 2. Școala sportivă Constanța 7 p, 3. Școala sportivă nr. 2 București 6 p, 4. Școala sportivă Sighișoara 6 p, 5. Unirea București 5 p, 6. Liceul „Nicolae Bălcescu" Cluj 4 p.**

I. BOȚOCAN-coresp.

Grație și măiestrie

(Urmare din pag. 1)

executat exercițiile la un nivel superior, nu departe de maximul posibilităților lor. Alina Goreac, componentă a echipei A a țării noastre, a fost omul nr. 1 al formației, punctajul ei de 37,65 fiind remarcabil. Ea a fost secondată de Felicia Dornea și Maria Variu, cu punctaje bune : 37.

Dacă reamintim și buna evoluție a echipei secunde, clasată în final pe locul 5, deci în prima parte a clasamentului, comportarea gimnastelor noastre la cea de a treia ediție a „Cupei speranțelor olimpice", poate fi considerată ca bună.

Rezultate tehnice : 1. U.R.S.S. 187,95, 2. R.D.G. 186,85, 3. România 186,40, 4. Cehoslovacia 184.75, 5. România II 183.50, 6. Ungaria 181,45, 7. Polonia 179,10, 8. R. P. D. Coreeană 176,60, 9. Bulgaria 175,20, 10. Iugoslavia 174,15.

Individual compus feminin : 1. Linda Turisceva (U.R.S.S.) 38,40, 2. Tamara Lazakovici (U.R.S.S.) 37,70, 3. Alina Goreac (România) 37,65.

Individual compus masculin : 1. Ri Son Sop (R. P. D. Coreeană) 56,45, 2. Viaceslav Vogel (U.R.S.S.) 56.00, 3. Bernd Jäger (R.D.G.) 55,95.

Duminică, competiția se încheie cu concursul primilor șase clasați pe aparate.

Etapa a doua—etapa surprizelor

HANDBAL

TIMIȘOARA, 17 (prin telefon, de la trimisul nostru). A doua etapă a început sub semnul unor surprize de proporții. Mai intîi Progresul a fost la un pas de a învinge Confecția, iar apoi, ceea ce nu au realizat handbalistele de la Progresul au obținut cele de la Rulmentul Brașov, care au cîștigat — nesconțat, dar pe deplin meritat — meciul cu Universitatea București. Iată cum s-au desfășurat lucrurile în această agitată etapă :

Confecția București — Progresul București 12—10 (5—5). Excelentă comportarea în acest joc a echipei Progresul, care, deși învinsă, a putut părăsi terenul cu fruntea sus. Surprinzător de plat au evoluat, însă, tinerele jucătoare de la Confecția, care, prin numeroasele greșeli comise, ne-au făcut să regretăm frumoasele aprecieri pe care le-am avut față de ele în prima etapă. Hotărîtor pentru rezultatul final a fost faptul că Progresul a ratat patru din cele opt lovituri de la 7 m, două chiar în același minut (min. 36). A arbitrat M. Grebenișan (Tg. Mureș).

Rulmentul Brașov — Universitatea București 10—7 (5—5). Formația brașoveană, jucînd net mai bine față de etapa anterioară, a obținut o victorie pe deplin meritată. Pînă în minutul 37 scorul s-a menținut strîns (7—6 pentru Rulmentul). Din acest moment, formația învingătoare s-a detașat, asigurîndu-și victoria încă cu mult înainte de fluierul final (min. 44, 10 — 6). A arbitrat I. Marconi (Timișoara).

Rapid București—Liceul 4 Timișoara 15—7 (9—1). În formă de zile mari, feroviarele au abordat partida cu un deosebit aplomb. Rezultatul ? În min. 22 Rapid conducea cu 8—0. În repriza secundă, avînd victoria asigurată, bucureștencele au slăbit din presiune, permițînd adversarelor să remonteze din diferență. A arbitrat, din nou cu unele greșeli, A. Albu (Brașov).

Textila Buhuși—Voința Odorhei 15—10 (8—2). Discutînd înaintea începerii acestui joc cu cîțiva tehnicieni, am încercat să le cerem un pronostic în proporție de 90 la sută, toți au indicat victoria clară a echipei din Odorhei. Dar astăzi a fost ziua surprizelor și una dintre cele mai plăcute ne-au oferit-o hanbalistele din Buhuși, învingătoare pe merit. De notat că, după ce în min. 21 Textila conducea cu 7—0, în min. 38 avantajul ei devenise minim: 9—8. În acest moment, Magyari a ratat un contraatac, deși era singură cu portarul. A arbitrat A. Codreanu (Timișoara).

Universitatea Timișoara—Constructorul Timișoara 16—4 (10—2). Meci în familie aproape de antrenament pentru studente. Deci, nici un comentariu. Arbitru : C. Gaudi — și el tot din Timișoara.

Călin ANTONESCU

S. V. HAMBURG — POLITEHNICA GALAȚI 22—14, LA HANDBAL

GALAȚI, 17 (prin telefon). **În continuarea turneului pe care îl întreprinde în țara noastră, echipa masculină de handbal S. V. Hamburg (R.F.G.) a dispus de Politehnica Galați cu scorul de 22—14 (10—6). (ȘT. CONSTANTINESCU-coresp.).**

Actualitatea internațională

„CINE EȘTI DUMNEATA, ENRIQUETA BASILIO ?"

„Va trebui să mănînc mai mult. Nu vreau să leșin în ziua deschiderii Olimpiadei" ! Aceasta a fost primul comentariu al tinerei mexicane Enriqueta Basilio, în vîrstă de 20 de ani, la aflarea veștii că a fost desemnată să poarte flacăra olimpică în ultimul schimb al traseului acesteia, în ziua de 12 octombrie, pe stadionul olimpic din Ciudad de Mexico.

Norma Enriqueta Basilio Sotelo (acesta este numele ei complet) va deveni astfel prima reprezentantă a sexului feminin care se va bucura de cinstea de a aprinde flacăra olimpică cu torța adusă din Grecia. Campioană națională a Mexicului în proba de 800 metri și deținătoare a recordului național mexican la 80 metri garduri, Enriqueta reprezintă un adevărat idol al generației ei. Oriunde se duce, este asaltată de amatorii de autografe.

Înaltă, cu ochii negri și părul negru, Enriqueta este cea de-a cincea fiică a unui fermier care se ocupă cu cultura bumbacului. **„Am învățat pentru prima oară să alerg atunci cînd mama fugea după mine ca să-mi dea de mîncare"**, își amintește dînsa. Tatăl ei a fost alergător de distanțe lungi, iar mama ei pe distanțe scurte. Ambii părinți și-au încurajat copiii să facă sport. Enriqueta a început să joace baschet și apoi, în liceu, s-a îndreptat spre proba de săritură în înălțime. **„Dar mama mea m-a convins să abandonez săritura în înălțime, deoarece mă înapoiam acasă cu julituri și vînătăi"**, a explicat dînsa ziariștilor. Era și natural, întrucît obișnuia să se antreneze pe o stradă plină de gropi...

Enriqueta nu a abandonat, însă, niciodată dorința de a continua activitatea sportivă. S-a ocupat de popice, dar curînd a ajuns la concluzia că acest sport nu-i permite să facă suficiente exerciții fizice și atunci s-a dedicat probelor de alergări. În ultimul an, ea a putut fi văzută antrenîndu-se, aproape zilnic, pe stadionul olimpic din Ciudad de Mexico.

Juan Manuel Gallastegui, șeful departamentului „flacăra olimpică" din Comitetul de organizare, declară că Enriqueta a fost aleasă deoarece ea posedă toate atributele care fac din dînsa **„o reprezentantă adevărată a femeii mexicane"**. El consideră că selecția ei **„este un omagiu meritat adus virtuților și calităților pe care femeia mexicană le-a dovedit de-a lungul istoriei".**

„Sînt foarte mîndră — a declarat Enriqueta. **Cred că va fi un moment greu, încărcat de emoție, cînd voi pătrunde pe stadion cu torța olimpică".**

ÎN „CUPA DAVIS", DUPĂ PRIMA ZI S.U.A. — SPANIA 1—1

La Cleveland (Ohio) s-au disputat primele două partide din cadrul semifinalei interzonale a „Cupei Davis", care opune selecționatele S.U.A. și Spaniei. După prima zi, scorul este egal: 1—1. În primul meci, Clark Graebner a fost învins de spaniolul Manuel Santana în trei seturi — 6—2, 6—3, 6—3 —, iar Arthur Ashe l-a învins pe Juan Gisbert cu 6—2, 6—4, 6—2.

Trimisul nostru special la Leipzig, C. CHIRIAC, transmite :

Luptătorii români de la „libere" au concurat cu succes

LEIPZIG, 17 **(prin telefon).** — La „Ernst Grube Halle" au continuat astăzi întrecerile „Turneului speranțelor olimpice" la lupte (greco-romane și libere). Cu cîteva excepții, sportivii din echipele României au concurat cu succes. Doi dintre ei, „greii" **E. Panait** (libere) și **V. Dolipschi** (greco-romane), au chiar asigurate de pe acum medalii, calificîndu-se pentru turneul final. În relatarea anterioară subliniam debutul slab al concurenților noștri de la „libere". Ei și-au îmbunătățit însă substanțial pozițiile, majoritatea lor ieșind învingători în partidele susținute. Iată și rezultatele (libere) : **cat. 52 kg** Tindeche b. tuș Müller (Ungaria), **57 kg** — Moldovanu p.p. Ri-Zai-Ciung (R.P.D. Coreeană), **63 kg** — Ciuntu b.p. Schröder (R.D.G. I), **78 kg** — Ambruș b.p. Gierke (R.D.G. I) și b.p. Kim-Tim-Buc (R.P.D. Coreeană), **87 kg** — Rădoi b. tuș Iusuf (Iugoslavia) și p.p. Kostov (Bulgaria), **97 kg** — Laslo p. desc. Nekov (Bulgaria) și b. tuș Zekiri (Iugoslavia) și p.p. Ajaev (U.R.S.S.), **+97 kg** — Panait b. tuș Bobrik (Polonia) și b.p. Mladenov (Bulgaria) și b. tuș Molnar (Ungaria).

La greco-romane, V. Dolipschi a avut pînă acum cea mai bună comportare, întrecînd la puncte detașat pe cehoslovacul Vavrika și pe ungurul Dancso. Bine s-a prezentat și Gh. Berceanu, care l-a depășit categoric pe Schmidt din echipa secundă a țării gazdă. Celelalte rezultate la greco-romane : **57 kg** — Ionescu p.p. Trifonov (U.R.S.S.), **63 kg** — M. Baciu p.p. Lipien (Polonia), **70 kg** — Enache b.p. Sloja (Cehoslovacia), **78 kg** — Rat p.p. Nazarenko (U.R.S.S.), **87 kg** — Penciu p.p. la V. Ivanov (Bulgaria) și la Geza (Ungaria), **97 kg** — Mandea egal cu A. Ivanov (Bulgaria) și p. tuș Balbocin (U.R.S.S.) Întrecerile se încheie duminică seara.

telex

Proba pe echipe — salt de la 1 000 m cu aterizare la punct fix — din cadrul campionatelor mondiale de parașutism de la Graz s-a încheiat cu victoria formației Bulgariei cu 3 968,1 puncte. Pe locurile următoare s-au clasat Cehoslovacia — 3 963,3 puncte, S.U.A. — 3 958,9 puncte, Franța — 3 954 puncte etc. Proba individuală a revenit cehoslovacului Svetoslav Kalous, după un meci de baraj cu australianul King.

La Helsingborg, echipa de ciclism a Suediei, formată din frații Gosta, Sture, Erik și Thomas Pettersson, a cîștigat proba de 100 km contracronometru cu timpul de 2 h 06:34,2.

În cadrul campionatelor de natație ale R.D. Germane, care se desfășoară la Leipzig, înotătoarea Sigrid Gorai a stabilit un nou record european în proba de 800 m liber cu performanța de 9:43,5 (vechiul record — 9:45,0 — îi aparținea suedezei Elisabeth Ljungreen-Morris). În proba de 200 m fluture femei, Helga Lindner a doborît recordul R.D. Germane cu timpul de 2:27,2.

Orașio

Roland Matthes a cîștigat proba de 100 m spate în 59,0. În proba de 100 m bras femei pe primul loc s-a clasat Eva Wittke cu 1:19,6, iar la 400 m mixt (m) primul loc a fost ocupat de Matthias Pechmann cu 4:56,4.

În campionatele unionale de atletism, Ianis Lusis a cîștigat titlul la aruncarea suliței cu 91,10 m.

Un nou record unional a fost stabilit în proba de ștafetă 4x100 m femei de echipa formată din Tkacenko, Buharina, Popkova și Samotesova : 43,9. Iată cîștigătorii celorlalte finale : 80 m garduri : Tatiana Talîșeva — 10,6; 110 m garduri : Oleg Stepanenko — 13,8 ; înălțime bărbați : Valerii Skvorțov — 2,18 m; greutate bărbați : Eduard Gușcin — 19,60 m; sulița femei : Lidia Timoș — 55,64 m ; (Elena Gorșakova a ocupat locul trei cu 52,58 m); pentatlon femei : Galina Sofina 5 038 puncte.

RUGBIȘTII FRANCEZI ÎNVINȘI LA SIDNEY

SIDNEY, 17 (Agerpres). Disputat la Sidney, primul meci „test" dintre echipele de rugby ale Australiei și Franței s-a terminat cu scorul de 11—10 (0—5) în favoarea gazdelor. Punctele selecționatei franceze au fost marcate de Spanghero (încercare transformată de Villepreux) și Boujet (încercare transformată de același jucător).

telefon

PATRU ECHIPAJE ROMÂNEȘTI ÎN FINALELE „EUROPENELOR" FEMININE DE CANOTAJ

BERLIN, 17 (prin telefon). Cele mai importante întreceri de canotaj academic feminin ale continentului au continuat sîmbătă după-amiază, pe apele de la Grünau, cu recalificările în patru din cele cinci probe ale C.E. După cum se știe, cu o zi înainte, toate reprezentantele R.D.G. și U.R.S.S. (cu excepția sovieticei Feodorova, la simplu) reușiseră să intre direct în finalele de duminică. În recalificări, echipajele României au fost la înălțime, ocupînd de trei ori primul loc. Astfel schifistele noastre au posibilitatea să-și apere șansele, mai departe, în finale. Doar debutanta Elena Todirașcu nu a reușit — cu toate eforturile depuse — să treacă de acest obstacol. Iată, de altfel, rezultatele recalificărilor : **4+1 rame : 1. România** 3:41,63, **2. Cehoslovacia** 3:44,93, **3. Olanda** 3:45,17, **4. Ungaria** 3:54,37, 5. Polonia 3:55,37 ; **simplu** seria I: **1. Cehoslovacia** (Jana Fisakova) 3:57,34 **2. Ungaria** (Maria Fekete) 3:59,09, 3. Olanda (Poelenije) 3:59,93, 4. România (El. Todirașcu) 4:19,70 ; seria a II-a : **1. Franța** (Renée Camu) 3:54,88, **2. Austria** (Renate Sika) 3:57,72, 3. U.R.S.S. (Vera Feodorova) 4:01,30, 4. Danemarca (Annemarie Krinto) 4:09,25 ; **4+1 vise : 1. România** 3:31,39, **2. Bulgaria** 3:31,79, **3. Franța** 3:32,00, **4. Ungaria** 3:34,03, **5. R.F.G.** 3:35,17, 6. Polonia 3:40,17 ; **2 vise** : seria I : **1. Olanda** 3:39,99, **2. Franța** 3:41,50, 3. Ungaria 3:43,11 ; seria a II-a : **1. România** 3:40,30, **2. Cehoslovacia** 3:45,49, 3. R.F.G. 3:47,34, 4. Danemarca 3:49,30. (n.n. țările subliniate s-au calificat). La **8+1** se trage direct finala **(U.R.S.S. R.D.G., România, Cehoslovacia și Olanda).** Finalele, în ordinea notată mai sus, se desfășoară de la ora 17 (O.R.), din jumătate în jumătate de oră, ele putînd fi urmărite și de iubitorii canotajului de la noi, prin intermediul televiziunii.

VELIȘTII DE LA ELECTRICA IDEB PE PRIMUL PLAN

Urmărind, perseverent, dezvoltarea legăturilor cu veliștii din alte țări, secția de yahting a asociației sportive Electrica IDEB a mai înregistrat o participare fructuoasă la o competiție internațională. După frumoasa comportare de anul acesta, la Rijeka, unde Aurel Popovici și Matei Carapancea s-au plasat în imediata apropiere a campionilor europeni și a celor iugoslavi, iată că acum reprezentanții Electricei IDEB au concurat cu deosebit succes și în Polonia. Ei au fost oaspeții clubului Electronic, al sindicatului docherilor polonezi, avînd ocazia să participe la cele 6 regate din campionatele naționale ale țării gazdă, la care au mai luat startul și cunoscuți veliști maghiari. Într-o companie puternică, de 14 echipaje, perechea **Mircea Dumitriu — Nicolae Iliescu** s-a impus cu autoritate la clasa star, cîștigînd 5 regate și **locul I** în clasamentul final. Ei au fost urmați de : I. Toroz — B. Varhegyi (locul III în campionatul Ungariei), Z. Perlicki — A. Petecki (campioni ai Poloniei în ultimii doi ani) etc. O comportare meritorie a avut-o și celălalt echipaj român, **Dan Onofrei — N. Nistor,** care s-a situat pe poziția a 6-a. De asemenea, merită să menționăm evoluția debutantului **Adrian Arendt,** care — deși în vîrstă de numai 15 ani — a reușit să se afirme la clasa finn, întrecînd șase veliști polonezi de categoria I și a II-a. Și acest succes se înscrie pe linia promovării de elemente tinere, acțiune pe care și-a asumat-o antrenorul Valentin Zăgănescu.

FELICIA BUCUR, M. STOLERU ȘI D. HĂRĂDĂU, CAMPIONI DE JUNIORI AI ȚĂRII

CLUJ 17 (prin telefon, de la trimisul nostru). Dintre finalele desfășurate sîmbătă în cadrul campionatului național de juniori la tenis, partida **Mihai Stoleru** (Industria sîrmei C. Turzii, antrenor G. Vaida) — **Gabriel Turcu** (Șc. sp. 2 București) — la cat. 15—16 ani a fost urmărită cu cel mai mare interes. Aici, de altfel, a avut loc și disputa cea mai aprigă. Stoleru și-a făcut un debut furibund. El a atacat din toate pozițiile, obligîndu-și adversarul să bată în retragere. Așa, Stoleru a ieșit învingător în primul set, la scor : 6—1. În următorul, tenismanul bucureștean reușește să-l tempereze pe Stoleru și setul îi aparține cu 6—4. Se părea că ultimul set va însemna o luptă fără menajamente. Dar, după un început echilibrat, Turcu are o cădere inexplicabilă și Stoleru cîștigă cu 6—1, cucerind trofeul de campion al țării.

La categoria superioară de vîrstă, 17—18 ani, hunedoreanul **Dumitru Hărădău** (Constructorul, antrenor Egon Hutzl) s-a impus fără dificultate, confirmînd progresul său evident din ultima vreme. El l-a învins pe **C. Hulpe** (Politehnica Cluj) datorită superiorității manifestate în loviturile de backhand și volé. Hărădău a demonstrat totodată și servicii foarte puternice și sigure. C. Hulpe a izbutit să puncteze doar prin cîteva „scurte". În rest, el a fost nevoit să stea mai mult în apărare. Scor : 6—3, 6—1, 7—5 pentru Hărădău.

În sfîrșit, finala feminină de simplu (cat. 17—18 ani) n-a constituit o problemă prea greu de rezolvat pentru **Felicia Bucur** (Steagul roșu Brașov, antrenor I. Racoviță). Ea n-a întîmpinat rezistență din partea **Valeriei Balaj** (Steaua).

Rezultate tehnice. Dublu **fete, cat. 17—18 ani, finala :** Felicia Bucur, Lucia Tănăsescu (St. roșu, Polit. Cluj)-**Valeria Balaj, Aurelia Cîrnaru** (Steaua, Dinamo) 9—11, 6—1, 6—4. **Dublu băieți, semifinale :** Bondoc, Cismadia—Hîrju, Mitrache 6—2, 7—5, 1—6, 8—6. **Sotiriu, Hărădău—Hulpe, Hulpe** 6—2, 6—3, 6—3.

Competiția se încheie duminică la prînz.

Constantin COMARNISCHI

Absențe regretabile în ultima zi a întrecerilor

(Urmare din pag. 1)

(Ol. Reșița) 2:22,9, 3. Al. Băin (Ol. Reșița) 2:24,5, 4. I. Miclăuș (Șc. Sp. Sibiu) 2:31,8, 5. **T. Nicolae (Dinamo) 2:35,9 — rec. copii categ. B.**

DANIELA COROIU FĂRĂ CONCURENȚĂ

Pentru a treia oară consecutiv, Daniela Coroiu va duce în orașul de pe malul Bîrzavei titlul de campioană care încoronează disputa fondistelor (800 m craul). Reșițeanca s-a „plimbat" pe cele 16 bazine, fiind cronometrată în 10:47,1. O surpriză — locul secund ocupat de **Adriana Pupăzan** (13 ani) care a distanțat confortabil pe componentele echipei naționale **Arina Boroș** și **Gabriela Gonos. Rezultate :** 1. D. COROIU (Șc. Sp. Reșița) 10:47,1, 2. A. Pupăzan (Dinamo) 11:04,9, 3. G. Gonos (CSU Cluj) 11:07,6.

UN NOU RECORD PENTRU VLAD BELEA

Pasionantă, întrecerea spatiștilor la 200 m. Mureșanul **Ștefan Benedek** a plecat foarte bine, întorcînd la 100 m după 66,9. El s-a menținut în frunte pînă la 160 de metri, cînd a atacat puternic **Vlad Belea.** Bucureșteanul sprintează excepțional în final și obține nu numai o victorie mult aplaudată, dar și un nou record al țării (2:20,2). Slabă, cifra înregistrată de fostul campion **Zeno Giurasa** (2:27,2), clasat abia pe locul 5 (!). **Rezultate : 1. V. BELEA (Șc. Sp. 2) 2:20,2 — record,** 2. Șt. Benedek (Mureșul) 2:22,4, 3. T. Șerban (Dinamo) 2:23,8.

ȘI ANCA ANDREI A REALIZAT EVENTUL

Cristina Balaban a lipsit de la startul probei de 200 m spate, și în acest fel **Anca Andrei** a cîștigat fără emoții. Eleva prof. **I. Schuster** a mers însă prea relaxat, fiind cronometrată doar cu 2:38,0. **Rezultate : 1. A. ANDREI** (Șc. Sp. Reșița) 2:38,0, 2. C. Kokai (CSU Cluj) 2:45,2, 3. A. Isbășoiu (Șc. Sp. 1) 2:51,6.

Dionisie Naghi (Mureșul) a cîștigat cursa de 1 500 m liber în 18:16,2, fiind urmat de **G. Moraru** (C.S.M. Cluj) 18:25,9. **E. Almer (Șc. Sp. Reșița) 18:39,5 — rec. juniori mici** și **Vl. Moraru** (Steaua) 18:41,2.

LA ÎNCHIDEREA EDIȚIEI

ALLEMANIA AACHEN A FURNIZAT O MARE SURPRIZĂ ÎN PRIMA ETAPĂ A CAMPIONATULUI VEST-GERMAN : 4—1 CU F. C. NÜRNBERG !

Allemania Aachen, echipa în care activează și fotbalistul român Ion Ionescu, a furnizat surpriza primei etape a campionatului R. F. a Germaniei, învingînd în deplasare pe deținătoarea titlului, 1 F.C. Nürnberg, cu categoricul scor de 4—1 ! Eroul meciului a fost atacantul Klostermann care a înscris nu mai puțin de 3 goluri, dar Ionescu a făcut de asemenea o partidă excelentă — după cum precizează textul telegramei transmisă de agenția Sid-Düsseldorf. Românul l-a depășit cu regularitate pe adversarul său direct, internaționalul danez Johny Hansen, el creînd constant poziții favorabile coechipierilor săi din atac.

Iată și celelalte rezultate din campionatul vest-german: Eintracht Frankfurt—Hertha Berlin 2—0, F. C. Köln—Kickers Offenbach 2—1, M.S.V. Duisburg—Schalke 04 1—0, Borussia Dortmund—Borussia Mönchengladbach 1—3, Eintracht Braunschweig—S.V. Hamburg 1—0, Werder Bremen—Hannover 96 3—2, VfB Stuttgart—München 1860 1—1, Bayern München—F.C. Kaiserslauten 2—0.

TENISMANII ROMÂNI, ELIMINAȚI LA MOSCOVA

În semifinalele probei de simplu a turneului internațional de tenis de la Moscova, jucătoarea română Iudit Dibar a fost învinsă la scor strîns de sovietica Olga Morozova : 3—6, 7—9. Cealaltă finalistă a turneului este Mariana Ciuvirina (U.R.S.S.), care a eliminat-o pe australianca L. Hunt, în trei seturi : 6—3, 3—6, 7—5. În sferturile de finală, la băieți : Kakulea (U.R.S.S.)—Dron (România) 6—8, 6—4, 6—3, 6—4.

Tiparul I. P. „Informația" str. Brezoianu 23—25

40365

PROLETARI DIN TOATE ȚĂRILE, UNIȚI-VĂ!

Redacția și administrația: str. Vasile Conta nr. 16, tel. 11.10.05, interurban 72 și 286. Telex sportrom buc. 180.

sportul

4 pagini 30 bani

Anul XXIV Nr. 278 (5712) ZIAR AL CONSILIULUI NAȚIONAL PENTRU EDUCAȚIE FIZICĂ ȘI SPORT Luni 19 august 1968

ROMÂNIA — CAMPIOANĂ EUROPEANĂ LA CANOTAJ

IERI, LA FOTBAL

STEAUA — învingătoare și la Ploiești

INDIRECTE

Deci, Argeșul, Dinamo și Progresul, marii învinși ai etapei trecute, sau, mai plastic, autori — în colectiv — ai unui singur gol (Pîrcălab) au înscris ieri... 11.

Trei rocade scoțiene pentru vindecarea pesimiștilor și optimiștilor incurabili.

Steaua, singură în frunte! Intr-o perioadă în care ofensiva (cu sau fără acoperire) pare să cîștige teren, campionii continuă să avanseze doar de pe trambulina concretă a unei apărări bine organizate.

Rezultatul? Plasa lui Suciu e singura care n-a tremurat pînă acum.

„U" a pornit în trombă, adulmecînd aromele apropiatului BANCHET al semicentenarului său. (Ieri, scorul a fost deschis de Bungău, cel obținut prin virament de la... Rapid, în schimbul lui Angelescu. O rocadă, deocamdată, rentabilă...)

Rapid și Petrolul continuă să fie imaculate în partea stîngă a golaverajului. Se pare că atacanții cei noi se împiedică de umbrele cuplurilor dispărute. Rapid încearcă o schimbare de aer în Turcia într-o perioadă în care singurul său portar de A este... Valentin Stănescu, iar fragilitatea „vîrfurilor" impune rechemarea lui Filote.

Cornel Drăgușin, joia trecută: „La Pitești, Politehnica Iași va pierde cu 4—0".

Perspicacitate... Sau autocritică indirectă...

Duelul oborean Coidum — Ozon s-a terminat nedecis.

„Nedecis" e un fel de a spune.

Vagonul a înscris un gol tip Aston-Best, dar apoi, într-o singură oră, a revenit, ca potențial, în B. Dinamo n-a forțat decît la 1—1. Și nu e bine. De la Vagonul pînă la Köln e mai mult decît un pas...

Ioan CHIRILĂ

Oaidă înscrie cel de-al doilea gol al echipei sale
Foto: A. NEAGU

REZULTATE TEHNICE

„U" Cluj — Rapid	2—0	(1—0)
Dinamo București — Vagonul	4—1	(2—1)
Jiul — „U" Craiova	1—1	(1—0)
Petrolul — Steaua	0—1	(0—0)
F. C. Argeș — Politehnica Iași	4—0	(1—0)
U.T.A. — Crișul	2—0	(1—0)
Progresul — Dinamo Bacău	3—1	(3—0)
Farul — A.S.A. Tg. Mureș	1—0	(1—0)

CLASAMENTUL

1.	STEAUA	2	2	0	0	4—0	4
2.	„U" CLUJ	2	1	1	0	5—3	3
3—4.	„U" CRAIOVA	2	1	1	0	4—3	3
3—4.	FARUL	2	1	1	0	2—1	3
5.	DINAMO BUCUREȘTI	2	1	0	1	5—3	2
6—7.	U. T. A.	2	1	0	1	4—3	2
6—7.	F. C. ARGEȘ	2	1	0	1	4—3	2
8—9.	A.S.A. TG. MUREȘ	2	1	0	1	2—2	2
8—9.	PROGRESUL	2	1	0	1	3—3	2
10.	JIUL	2	0	2	0	2—2	2
11.	POLITEHNICA IAȘI	2	1	0	1	2—4	2
12.	PETROLUL	2	0	1	1	0—1	1
13—14.	CRIȘUL	2	0	1	1	1—3	1
13—14.	DINAMO BACĂU	2	0	1	1	4—6	1
15.	RAPID	2	0	1	1	0—2	1
16.	VAGONUL	2	0	1	1	2—5	1

ETAPA VIITOARE

„U" Craiova — Crișul
Steaua — U.T.A.
Rapid — A.S.A. Tg. Mureș
Vagonul — Progresul
Dinamo Bacău — Jiul
F. C. Argeș — Dinamo Buc.
Farul — Petrolul
Politehnica Iași — „U" Cluj

PORNIND DE LA O SCRISOARE...

De fiecare dată, urcînd scările redacției noastre, poștașul știe că jumătate din geanta lui se va goli, pașii devenindu-i mai sprinteni în drumurile următoare pe străzile Capitalei. In urma lui rămîn teancuri de scrisori — de la corespondenți sau de la cititori — cu conținuturi diferite; informații, sesizări, propuneri, luări de poziție pe marginea unor articole apărute în ziar sau, dimpotrivă, critici, uneori îndreptățite, alteori nu, față de alte materiale ce și-au găsit loc în coloanele publicației noastre.

Scrisorile acestea din urmă, cînd sînt juste, ne ajută cel mai mult. Să discutăm, însă, avînd marea masă a cititorilor ca auditoriu nevăzut, cele scrise de un grup de iubitori ai fotbalului din București, într-o scrisoare pe care ne-au trimis-o zilele trecute. Se vînturează, în rîndurile ei, unele idei în care autorii scrisorii par să creadă într-adevăr și pe care ar dori să le adoptăm și noi. Pornind de la actul de indisciplină al lui Moldoveanu (Petrolul) sau mai bine zis de la articolul „Ceea ce nu putem înțelege", în care ne ocupam de abaterea acestuia, ca și de unele manifestări asemănătoare ale altor fotbaliști, cititorii respectivi, în dezacord cu cele scrise de noi, cer redacției **„răspunsuri sincere"** la cîteva întrebări, dintre care două par să constituie cheia de boltă a scrisorii: 1. **„Obișnuiți ca atunci cînd cineva vă calcă pe picior în tramvai sau cînd vă îmbrîncește pe stradă să-l... felicitați? Nici măcar în gînd nu-i spuneți ceva?"** 2. **„Fotbalistul nu este și el om? Nu este normal ca și la el să se manifeste sentimente de nemulțumire față de un neadevăr, față de o nedreptate?".**

Astfel pusă problema, nu rămîne decît o singură concluzie și anume aceea că moraliștii de pe tușă nu sînt în stare să înțeleagă sufletul sportivului. Se întîmplă uneori și așa, nețiindu-se îndeajuns seama că întrecerea sportivă presupune un angajament total, fizic și moral, că terenul de joc este un mic cîmp de luptă, unde se acționează la temperaturile cele mai înalte. Tensiunea, nervozitatea și celelalte încărcături psihice care se pot ivi în cursul unui meci trebuie însă să ne ducă la o acceptare tacită și a faptelor care încalcă etica sportivă? Credem că nu. Și nu poate fi comparată situația ce poate surveni într-un tramvai sau pe stradă, cu cea de pe un teren de sport, unde pe lîngă normele generale ale moralei intervin și prevederile precise ale regulamentului, cunoscute de toți jucătorii. Oare nici una din loviturile de la 11 metri acordate de-a lungul anilor n-a fost îndreptățită? Atunci, de ce asistăm ÎNTOTDEAUNA la protestele mai mult sau mai puțin vehemente ale echipei penalizate? Să punem totul pe seama nervozității și să nu căutăm explicațiile și în politica greșită de „înțelegere" și de toleranță, pe care în fond o susțin și autorii scrisorii despre care ne ocupăm în aceste rînduri?

Circumstanțele atenuante ne pot conduce la judecăți mai puțin severe. Ele, însă, nu suspendă legile care stau la baza oricărei întreceri sportive. Și care le asigură nu numai ordinea, dar și frumusețea.

Jack BERARIU

ÎN C. E. DE LA BERLIN,

SCHIFISTELE NOASTRE AU CUCERIT O MEDALIE DE AUR ȘI DOUĂ DE ARGINT

Canotajul românesc a cunoscut la a XV-a ediție a Campionatelor Europene feminine — competiție de maximă anvergură — cel mai mare succes din întreaga sa istorie. Concurînd cu deosebită încredere în propriile forțe, reprezentativa țării, substanțial întinerită, pregătită cu pricepere și perseverență, a reușit nu numai să redobîndească acea medalie de aur, aproape uitată, care a intrat în posesia noastră o singură dată, la proba de schif 4+1 rame, cu șase ani în urmă, tot pe apele de la Grünau (așa cum spuneam în avancronica noastră, de bun augur pentru vîslele românești), ci să o însoțească cu două medalii de argint, într-o dispută sportivă de înalt nivel tehnic, la startul căreia au fost prezentate 13 națiuni. Bilanțul actual este strălucit: 1 loc I — la schif 4+1 vîsle, 2 locuri II — la 4+1 rame și 8+1, precum și locul secund în clasamentul general pe națiuni, înaintea unor formații prestigioase ca cele sovietice, maghiare, cehoslovace sau olandeze. Este o victorie de autentică valoare, de perspectivă, pentru care adresăm felicitări, în primul rînd, sportivelor laureate, antrenorului Ion Buluglolu, medicului Octavian Popescu, secretarului general al federației, Anton Bălan, ca și tuturor celor care au contribuit la pregătirea excelentă a vîslașelor și ramelor românce. (Cronica în pag. a 4-a)

Echipajul campion european: Ștefania Borisov (cîrmaci) și vîslașele Ioana Tudoran, Mitana Botez, Maria Hublea, Ileana Nemeth
Foto: I. MIHĂICĂ

ULTIMELE MEDALII ÎN „CUPA SPERANȚELOR OLIMPICE" LA GIMNASTICĂ

● ALINA GOREAC — medalie de aur la sărituri și FELICIA DORNEA — medalie de bronz la sol

CLUJ, 18 (prin telefon, de la trimisul nostru). In „Cupa speranțelor olimpice" la gimnastică duminică a fost ziua bilanțului. Invingătorilor pe echipe (selecționata U.R.S.S. — fete și R.P.D. Coreene — băieți) și celor de la individual compus (Linda Turișceva — U.R.S.S. și Ri Son Sop — R.P.D. Coreeană) li s-au alăturat azi alți 11 deținători ai medaliilor de aur.

Concursul pe aparate programat duminică a angrenat pe cei mai buni sportivi ce au evoluat vineri și sîmbătă, relevînd, o dată în plus, înaltul nivel tehnic al acestei a patra ediții a „Cupei speranțelor olimpice". Nu puțini au fost specialiștii care au apreciat că spectacolul oferit de participanți se poate asemui cu unul oferit de un campionat mondial.

Subliniam într-o cronică precedentă că echipa noastră masculină ne-a dezamăgit. Toți cei șase gimnaști au urmărit concursul pe aparate din tribună. Poate că se vor trage concluziile necesare, pentru ca la o viitoare ediție să figureze și ei printre fruntași. Dar au făcut, totuși, și băieții ceva duminică: le-au aplaudat cu căldură pe gimnastele românce. Au fost aplauze adresate *Alinei Goreac* și *Feliciei Dornea* pentru locurile III și respectiv V ocupate la individual compus; au fost aplauze adresate din nou *Alinei Goreac* pentru medalia de aur obținută la sărituri, distincție ce con-

Constantin MACOVEI

(Continuare în pag. a 4-a)

Alina Goreac — locul I la sărituri

Năstase și Țiriac prezenți în trei finale la Viareggio

In semifinalele turneului internațional de tenis de la Viareggio (Italia), Ilie Năstase l-a învins cu 6—1, 6—2 pe italianul Castigliano, urmînd a-l întîlni în finală pe iugoslavul Jovanovici, care l-a eliminat cu 6—2, 6—4 pe italianul Pietrangeli. In finala probei de dublu masculin, cuplul român Ion Țiriac, Ilie Năstase va juca în compania iugoslavilor Franulovici, Jovanovici. Finala probei de dublu mixt va fi disputată între perechile Irene Sandberg (Suedia), I. Năstase (România) și Susan McLennon (Anglia), Ion Țiriac (România).

MULTE NUME NOI ÎN REPREZENTATIVELE PENTRU „TRIUNGHIULARUL" DE NATAȚIE DE LA VICHY

Campionatele naționale ale seniorilor s-au încheiat cu un fructuos bilanț — 23 noi recorduri ale țării. Ca și în edițiile precedente, sportivii de la **Steaua** (10 titluri) și cei de la **Dinamo** (7) au dominat întrecerile. Cele mai bune performanțe ale competiției: **H. Schier** 55,6—100 m liber, **A. Șoptereanu** 1:10,6—100 m bras, **P. Teodorescu** — 2:36,0—200 m bras, **Vl. Moraru** 2:21,6—200 m mixt, **Cristina Stănescu** 1:21,1—100 m bras, **Anca Andrei** 1:10,5—100 m spate, **Nicoleta Ștefănescu** 1:10,7—100 m delfin, **Anca Groza** 1:13,2—100 m delfin și 2:41,5—200 m delfin, **Ion Miclăuș** 1:02,8—100 m delfin, **Vlad Belea** 2:20,2—200 m spate și **Eugen Almer** 18:39,5—1500 m liber.

In urma rezultatelor înregistrate în cele patru zile de concurs, selecționerii echipelor naționale au alcătuit loturile care ne vor reprezenta în „triunghiularul" de la Vichy: **H. Schier, D. Demetriad, M. Slavic, Vl. Moraru, E. Almer, D. Naghi, N. Tat, V. Costa, A. Șoptereanu, P. Teodorescu, V. Belea, Z. Giurasa, A. Covaci, Anca Andrei, Cristina Balaban, Edda Schuller, Gabriela Gonos, Arina Boroș, Cristina Stănescu, Gica Manafu, Camelia Vijeu, Agneta Șterner, Nicoleta Ștefănescu, Daniela Coroiu și Georgeta Cerbeanu.**

De remarcat prezența multor nume noi în cele două reprezentative. De altfel, 11 din cei 25 de sportivi selecționați se află încă la vîrsta junioratului. Cît privește pe **Anca Groza, Lucia Radu și Adriana Pupăzan**, care, prin performanțele lor își asiguraseră locul în echipa senioarelor, federația de specialitate a decis ca ele să nu facă deplasarea, pentru a nu descompleta reprezentativa țării de copii, care la aceleași date (23—25 august) va întîlni în București reprezentativa similară a Bulgariei.

UNIVERSITATEA TIMIȘOARA CONTINUĂ SĂ CONDUCĂ ÎN CAMPIONATUL FEMININ DE HANDBAL

După trei zile de întreceri, la Timișoara, a luat sfîrșit manșa a doua a turneului campionatului național feminin de handbal.

Constructorul Timișoara — Progresul București 11—7 (5—4). După înfrîngerea categorică din întîlnirea cu Universitatea Timișoara, Constructorul s-a reabilitat în fața suporterilor săi cîștigînd pe merit partida cu Progresul. Handbalistele de la Constructorul au condus cu un avantaj de un gol pînă în min. 38, cînd, tinerele jucătoare de la Progresul, nemaiavînd rezistența fizică necesară finalului, au cedat pasul și au pierdut la patru puncte diferență. Au înscris: Franz (7), Kiss (3) și Oțoiu pentru Con-

(Continuare în pag. a 4-a)

FINALELE CAMPIONATULUI DE VOLEI AL JUNIOARELOR

SIBIU, 18 (prin telefon). După 5 zile de întreceri spectaculoase, junioarele școlii sportive din Sibiu au reușit să termine neînvinse și, în final, să cucerească titlul de campioană republicană. Este al doilea mare succes din acest an (ele sînt și campioane ale școlilor sportive) care vine să confirme munca antrenorului prof. Gh. Bodescu și a echipei de care se ocupă. Clasament final: 1. Școala sportivă Sibiu 10 p; 2. Șc. sp. Constanța 9 p; 3. Unirea București 7 p; 4. Șc. sp. Timișoara 7 p; 5. Șc. sp. 2 București 7 p; 6. Liceul „Nicolae Bălcescu"—Cluj 5 p.

IANCU BOȚOCAN și GH TOPÎRCEANU, coresp.

fotbal

UN DERBY REUŞIT, CÎŞTIGAT DE ECHIPA MAI CALMĂ

PETROLUL—STEAUA 0—1 (0—0)

PLOIEŞTI, 18 (prin telefon, de la trimisul nostru). *Stadion Petrolul; timp frumos; teren bun; spectatori — aproximativ 16 000. A marcat* Dumitriu III *(min. 57).*

PETROLUL: Sfetcu 8 — N. Ionescu 8, Pal 7, Florea 8, Gruber 7, Dincuţă 9, Iuhasz 8, Grozea 4, Dridea I 7, Constantinescu 7 (min. 70 Alexiu 5), Oprican 7.

STEAUA: Suciu 8 — Sătmăreanu 9, D. Nicolae 7, Hălmăgeanu 8, Vigu 8, D. Popescu 7, Negrea 7, Pantea 7, Dumitriu III 8, Voinea 8, Sorin Avram 8 (min. 86 Tătaru).

A arbitrat Aurel Bentu (Bucureşti) ★★★★★, *ajutat la linie de Z. Szecsei şi I. Rus (ambii din Tg. Mureş).*

Un stadion arhiplin. **Petrolul** şi **Steaua** au adus la jocul lor spectatori ca pe timpurile lor de glorie. Ploieştenii sînt, desigur, dezamăgiţi de rezultat de înfrîngerea echipei favorite. În schimb au consolarea (dacă e o consolare?) de a fi asistat la un meci de fotbal de bună calitate. Poate că a fost unul din jocurile cele mai reuşite realizate pe acest stadion în ultimii ani. Primele 45 de minute au fost aproape fără cusur. Dacă precizia în şuturi ar fi fost mai bună, cred că nimeni n-ar mai fi avut vreo obiecţie. Echipele au luptat fără menajamente (cu excepţia unor scurte perioade, care au însumat 15—20 minute). S-a jucat în viteză, s-au reuşit combinaţii spectaculoase, s-a şutat mult — de aproape şi de la distanţă — din viteză. Doar finalizarea, după cum spuneam, n-a fost reuşită. A învins, la limită, **Steaua**. Un rezultat de egalitate ar fi oglindit fidel situaţia de pe teren. În cea mai mare parte iniţiativa a aparţinut localnicilor. Ei s-au descurajat, însă după primirea golului, au avut un punct mort, pe care l-au depăşit de abia în final, cînd au asaltat poarta lui **Suciu**. Ploieştenii şi-au creat foarte multe ocazii. Din poziţii ideale, înaintaşii au şutat, însă, pe lîngă poartă. Dacă la mijlocul terenului, **Iuhasz** şi mai ales **Dincuţă** au făcut o partidă bună, dominîndu-i cu autoritate pe **D. Popescu** şi **Negrea**, în schimb în faţă n-a fost un jucător care să profite de situaţiile create de cei doi mijlocaşi. Randamentul petroliştilor a fost influenţat de forma slabă a lui Grozea, prezent doar fizic pe teren.

Steaua este într-o formă bună. E o echipă unitară, solidă, matură, cu o apărare fermă, sigură în intervenţii şi cu un atac ce manifestă poftă de joc. Ar fi bine să o ţină aşa şi în meciurile din C.C.E. Calmul de care a dat dovadă, luciditatea din momentele decisive, i-au facilitat victoria. Acestea sînt şi capitolele la care i-a întrecut pe ploieşteni.

Petrolul—Steaua a fost, deci, un derbi. Carnetul cronicarului e plin de însemnări. Să le reproducem, pentru că filmul jocului este mai edificator decît orice afirmaţie.

Meciul debutează cu două curse ale lui **Dumitriu III** şi **N. Ionescu**, una mai frumoasă ca cealaltă, respinse însă de apărători. În min. 3 **Suciu** boxează o minge periculoasă spre care se îndrepta **Constantinescu**. Se joacă iute şi de unde înaintaşii ţîşnesc şi şutează, aşa cum a făcut **Voinea** în min. 26, cînd a tras din unghi şi **Sfetcu** a boxat. Min. 30: combinaţie reuşită între **Oprişan** şi **Grozea**, însă ultimul trage slab, mai mult lifteză mingea. **Steaua** lansează un contraatac şi **Voinea** pătrunde pînă în careul mic. În min. 34, **N. Ionescu** trage de la 40 de metri, mingea loveşte colţul porţii, la vinclu, **Constantinescu** o readuce în faţa buturilor printr-o foarfecă, **Oprişan** şuteză de la 5 metri, dar **Suciu** apără! Min. 39: combinaţie **Oprişan — Grozea — Dridea**. Acesta din urmă doar cu Suciu în faţă, a tras de la 10 metri peste poartă. Mare ocazie. Imediat după pauză, **Dincuţă** şuteză pe lîngă bară (min. 46). Min. 55: Dridea atacă, dar iese cu mingea afară; arbitrul Rus ridică fanionul, dar ploieşteanul centrează şi Constantinescu reia în poartă. Arbitrul respectiv, ca şi cel de centru, declară că balonul ieşise afară. Min. 57: atacă **Steaua**. Voinea pasează lui **Dumitriu III**, acesta îl depăşeşte cam uşor pe Pal şi şutează sec la colţ, înscriind unicul gol al partidei. Urmează o cădere a ploieştenilor. Ei au totuşi ocazia să înscrie în min. 59, dar mingea trimisă cu capul de **Oprişan** este deviată în corner de **Suciu**. Urmează 10 minute de presiune puternică la poarta militarilor. Ploieştenii, însă, nu reuşesc egalitatea pe care ar fi meritat-o. Şi Steaua s-a întors astfel în Capitală cu o victorie mare cît roata carului.

Constantin ALEXE

La tineret-rezerve: Petrolul — Steaua 1—5 (1—3).

Sfetcu a intervenit cu o fracţiune de secundă mai repede ca Voinea şi clarifică o situaţie dificilă la poarta ploieştenilor Foto: DUMITRU F. DUMITRU

MECIUL GALERIILOR

Jiul — „U" Craiova 1-1 (1-0)

PETROŞENI, 18 (prin telefon, de la trimisul nostru). *Stadion: Jiul; timp: splendid; teren: denivelat; spectatori: aproximativ 10 000; Au marcat: Oct. Popescu (min. 21) pentru Jiul, respectiv Georgevici (autogol) — min 70.*

JIUL: Zamfir 6, Talpai 6, Georgevici 6, Stocker 7, Mihai 6, Oct. Popescu 7, Georgescu 6, Peronescu 7, Ionescu 6 (min. 57 Achim 5), Libardi 6, Naidin 6.

„U" CRAIOVA: Gaboraş 6 (min. 60 Pilcă 7), Mihăilescu 6, Mineă 5, Popa 8, Niculescu 8, Strîmbeanu 8, Ivan 9, Martinovici 8, Bălan 6 (min. 60 Stănescu 8), Niţă 8, Circiumărescu 8.

A arbitrat V. Păduraeanu ★★★★ *ajutat la linie de D. Isăcescu şi M. Bică (toţi din Bucureşti).*

Chiar din primele ore ale dimineţii (mai precis de la sosirea acceleratului 205, la 6,15 care a adus primul „transport" de circa 1 000 de suporteri craioveni) am intrat în atmosfera fotbalistică a partidei Jiul — „U" Craiova. Timpul foarte frumos, propice pentru fotbal şi „duelul" în care s-au angrenat cele 2 echipe de suporteri, dispuse simetric — cea a oltenilor la tribuna a II-a, iar cea locală la tribuna I — au creat mediul ambiant al marilor derbiuri. Sfertul de oră al reprizei I destinat obişnuitelor tatonări şi nelipsitului studiu reciproc a purtat amprenta unui joc dîrz, disputat mai ales la mijlocul terenului.

În continuare, iniţiativa aparţine Jiului care desfăşoară un fotbal fluid, cu deschideri lungi spre extremele Peronescu şi Naidin şi cu centrări în faţa careului advers, din păcate, nefructificate. Min. 21 marchează înscrierea primului gol al partidei: la un henţ comis de Mincă, Libardi, de la 20 de metri execută impecabil pe lîngă zidul defectuos alcătuit, Gaboraş respinge printr-un reflex excepţional, dar la... Oct. Popescu, care, de la 8 m, înscrie imparabil. Pînă la sfîrşitul reprizei, mai notăm cîteva ratări ale lui Popescu (min. 41), Libardi (min. 43) şi o unică ocazie a oaspeţilor — Bălan (min. 45), care, în loc să profite de un luft al lui Georgevici, se... driblează singur.

Repriza secundă aparţine totalmente universitarilor, care evoluînd într-un sistem tactic (4—3—3) bine pus la punct domină mijlocul terenului, mai ales prin activitatea laborioasă a liniei mediane Strîmbeanu, Ivan, Niţă. Organizarea jocului — componentă esenţială a fotbalului modern — a fost punctul forte al team-ului din Craiova. Deşi dominat, Jiul are totuşi cîteva ocazii de a majora scorul, dar ele sînt irosite de Libardi (min. 57, în urma unei inexactităţi a portarului Gaboraş), Achim (min. 59) şi Peronescu (min. 62). Min. 60, schimbă datorită inspiraţiei antrenorului Goidum faţa jocului: în locul lui Bălan, antrenorul craiovean îl introduce în teren pe Stănescu, care produce un adevărat reviriment în jocul oltenilor. După ce, în min. 67 îşi pune „autograful" pe bara transversală făcînd să îngheţe întreg stadionul, trei minute mai tîrziu, Stănescu centrează cu totul întîmplător şi Georgevici deviază balonul în bară şi de acolo în poartă: 1—1! Aşadar, şi Georgevici îşi înscrie numele pe lista neplăcută a autorilor de autogoluri. Jiul încearcă acum imposibilul atacînd disperat şi are chiar o ocazie de a înscrie, în min. 83, dar Pilcă, care l-a înlocuit pe Gaboraş, accidentat, deviază balonul în corner. Meciul se apropie de sfîrşit, şi, în aceeaşi măsură, bucuria suporterilor echipei din Cetatea Banilor, devine tot mai manifestă. În min. 90, ea se transformă în delir...

Vasile URZICEANU

La tineret: Jiul — „U" Craiova 0—1 (0—1).

EMOŢII ÎN ULTIMELE CLIPE

FARUL — A.S.A. TG. MUREŞ 1—0 (1—0)

CONSTANŢA, 18 (prin telefon). — Stadion: 1 Mai; timp frumos cu vînt slab; teren bun de joc; spectatori: aproximativ 18 000. A marcat: Ţufan (min. 17).

FARUL: Uţu 8 — Pleşa 6, Stoica 6, Melenco 6 (min. 46 Koszka), Dumbravă 6, Badea 6, Antonescu 7, Koszka 8 (min. 46 Cojocaru 7), Sasu 7, Iancu 6, Ţufan 8.

A.S.A. TG. MUREŞ: Solyom 8 — Sleam 6, Toth 7, Czako 6, Chiru 6, Sîrbu 6, Lucaci 6, Mureşan 8, Ciutacu 6 (min. 46 Lungu 7), Siko 6, Raksi 8.

A arbitrat Gh. Limona ★★★★★ *ajutat la linie de Radu Buzdun şi Anton Munich din Bucureşti.*

Corespondentul nostru din Italia, Cesare Trentini, aflat în concediu la Mamaia, a acceptat să scrie pentru ziarul nostru cronica meciului Farul—A.S.A. Tg. Mureş, fapt pentru care redacţia îi mulţumeşte.

Mi s-a făcut o onoare şi o surpriză plăcută, atunci cînd redactorul şef al ziarului „Sportul" m-a invitat să scriu cronica meciului Farul-A.S.A. Tg. Mureş. Întrucît cunosc fotbalul românesc numai din întîlnirile pe care formaţiile dv. le-au avut cu cele italiene sau din meciurile internaţionale pe care le-am urmărit sînt nevoit să cer de la început scuze cititorilor pentru eventualele şi de multe ori inevitabilele inexactităţi cuprinse în conţinutul acestei cronici. O dată terminată această introducere îmi amintesc că dintre cele două formaţii care s-au înfruntat duminică, cei 11 jucători ai Farului îmi erau cunoscuţi deoarece îi văzusem jucînd de două ori la Bucureşti, de fiecare dată împotriva echipei Dinamo. O echipă de luptă, aceasta era impresia care îmi rămăsese din întîlnirile amintite. Astăzi, această impresie mi-a fost uşor modificată deoarece Farul a încercat un dialog pe plan tehnic, fără să aibă jucătorii pregătiţi pentru acest dialog. Astfel, Farul, care ar fi putut să învingă cu 3 sau 4 goluri diferenţă, s-a văzut cu 2 minute înainte de sfîrşit dominată în mod periculos de jucătorii în maiouri roşii de la A.S.A. Tg. Mureş. Dacă Raksi, în min. 88, nu ar fi lovit nedibaci cu latul trimiţînd în afara porţii mingea pe care Lungu i-o pasase la această oră oamenii lui Cosmoc ar mai fi discutat încă numeroasele ocazii (în special cele mai favorabile pe care le-au pierdut: imprecizziile lui Iancu) de a dubla şi chiar de a tripla punctele.

Şi cînd ne gîndim că Farul şi-a lăsat admiratorii să spere într-o partidă bună (în min. 17 alb-albaştrii conduceau deja cu 1—0) ceea ce promitea o frecvenţă copioasă, adică goluri. Dacă însă jocul echipei Farul a fost steril aceasta se datoreşte imprecizziei în fazele decisive.

Echipa din Tg. Mureş este o echipă tînără, fără individualităţi marcante, dar totuşi cu un joc armonios. Punctul său forte a fost apărarea, în timp ce atacul a fost practic vorbind inexistent, cu excepţia uneori a lui Mureşan care a avut ocazii de a înscrie însă fiind foarte izolat şi neavînd un sprijin eficace din partea coechipierilor săi nu a putut realiza.

Păcat, pentru că astăzi Farul a arătat care este călcîiul lui Ahile, chiar în propria sa apărare care pur şi simplu a combinat în mod inutil în careu. Din fericire gazdele au putut să conteze pe un portar care a avut adevărate intervenţii salvatoare reuşind să salveze echipa de la cel puţin două goluri. Cu toate acestea un rezultat de egalitate ar fi fost fără îndoială injust. Cojocaru, intrat după pauză, Sasu, Iancu deşi imprecişi şi Ţufan sînt individualităţile care s-au pus într-o lumină favorabilă din rîndul echipei Farul şi Toth, Mureşan şi Raksi de la Tg. Mureş.

Arbitrajul lui Gh. Limona, după părerea mea, a fost foarte bun, chiar dacă uneori publicul din Constanţa nu a fost de această părere din cauza unei lovituri de pedeapsă neacordată în min. 8 al primei reprize pentru henţul involuntar comis de jucătorul Toth. Foarte bună şi colaborarea arbitrului de centru cu cei doi arbitri de margine.

Şi acum, primele emoţii: după 5 minute se produce un fault al jucătorului Sîrbu împotriva lui Iancu. Lovitură liberă în favoarea Farului. Şutează Sasu — dar mingea pornind ca un adevărat bolid — după ce a depăşit zidul format de jucători a zguduit bara transversală pierzîndu-se în înălţime dincolo de aceasta. În min. 8, o acţiune consecutivă Antonescu-Badea-Ţufan ultimul trage la poartă, Solyom apără dar nu poate reţine şi mingea îi revine lui Sasu care trage în centru. Pe o săritură a mingii Toth atinge involuntar cu braţul, dar arbitrul Limona face semn să se continue jocul. Publicul protestează. În min. 13, Raksi, profitînd de o eroare a lui Stoica, trage la poarta lui Uţu care respinge cu pumnul. Mingea revine la Mureşan şi acesta trimite cu capul înspre poartă dar lateral. În min. 17 golul care a decis partida: o pasă venită din lateral de pe dreapta de la Lucaci este interceptată de Ţufan care marchează: 1—0 pentru Farul. În continuare puţine lucruri de semnalat pînă la terminarea primelor 45 de minute, cu excepţia unei miraculoase intervenţii a lui Uţu în min. 43 care respinge cu pumnul o lovitură cu capul a lui Mureşan de la o distanţă mică şi imediat după aceasta neutralizarea printr-un plonjon la picioarele lui Lucaci a unei noi ocazii.

La reluare, meciul se desfăşoară mult mai încet. Farul, mulţumit de rezultat, nu insistă. În min. 26 Iancu ratează o ocazie de a înscrie şi, din nou, tot el pierde în min. 28 o ocazie extraordinară! (Tot el ratează în min. 37 trimiţînd cea mai uşoară dintre mingi direct în braţele portarului Solyom).

În min. 43 Farul evită de puţin să plătească generozitatea sa de pînă atunci. O pasă foarte lungă trimisă de la apărare către Mureşan, mingea ajunge la Lungu care se îndreaptă pe partea dreaptă a terenului de unde plecînd apoi spre centru schimbă cu Mureşan aflat singur şi bine plasat în mijlocul careului. Un gol uşor de realizat, dar pe care îl ratează Mureşan. Astfel, bucuria unui nesperat meci egal a făcut un prost serviciu acestui jucător care în faţa porţii goale a ratat copilăreşte trimiţînd alături. Pînă la sfîrşitul partidei nici o altă emoţie de semnalat.

Cesare TRENTINI

ECHIPA ETAPEI

UŢU

SĂTMĂREANU — BOC — GRAMA — NICULESCU

DINCUŢĂ — SĂLCEANU

PÎRCĂLAB — KRAUS — DOMIDE — MACAVEI

„VICTORIE MERITATĂ, DAR GREU CONTURATĂ"

Universitatea Cluj — Rapid Bucureşti 2-0 (1-0)

CLUJ, 18 (prin telefon). Stadionul municipal; timp bun; teren umed; aproximativ 20 000 spectatori. Au înscris Bungău (min. 11) şi Mustea (min. 81).

„U" CLUJ: Ringheanu 7 — Codrea 7, Pexa 8, Solomon 7, Şoptereanu 7, Anca 8, Bungău 8 (din min. 67 Creţu), Uifăileanu 7, Mustea 7, Oprea 6, Coman 6.

RAPID: Rămureanu (din min. 19 Nicolae Ionescu 7) — Lupescu 6, Motroc 6 (min. 82 Costea), Dan 6, Ştefan 5, Dinu 6, Jamaischi 5, Pop 6, Angelescu 6, Pană 5, Codreanu 6.

A arbitrat Petre Badea (Braşov) ★★ *(pentru lipsa de hotărîre şi autoritate din repriza a doua), ajutat la linie de Cornel Pop — Hunedoara şi Nicolae Mogoroaşe — Craiova.*

Stimulaţi de meciul egal realizat de studenţi duminica trecută la Bacău, peste 20 000 de clujeni s-au prezentat astăzi la rendez-vous-ul bilunar cu echipa lor favorită, inaugurînd în acest fel printr-o prezenţă masivă partidele pe teren propriu ale Universităţii. Simţind parcă pulsul tribunelor, băieţii lui Teaşcă au pornit chiar de la primul fluier asaltul spre buturile adverse, lăsînd impresia că nu sînt dispuşi să ofere vreo şansă adversarilor. Şi scorul este deschis în minutul 11: la un fault comis în marginea careului de 16 metri, Bungău execută magistral lovitura liberă; cu un şut-trăznet el expediază mingea prin zidul defectuos al bucureştenilor, în poartă, intervenţia lui Rămureanu fiind tardivă şi inutilă. Abia se stingeau aplauzele în tribune, cînd studenţii creează o nouă fază de gol: o acţiune de atac în trombă surprinde apărarea oaspeţilor pe poziţii prea avansate, Mustea — în posesia balonului — ajunge singur cu portarul advers, îl driblează şi cînd înscrierea golului devenise o simplă formalitate, atacantul clujean luftează, irosind astfel poate cea mai mare ocazie a partidei.

În acest timp Rapid face faţă cu greu presiunii continue a gazdelor, îşi concentrează forţele mai ales în dispozitivul defensiv şi din cînd în cînd îşi încearcă şansa şi în atac, prin acţiuni individuale. De două ori Pop (min. 8 şi 13) ameninţă poarta lui Ringheanu, fără rezultate însă. În ansamblu prima repriză se desfăşoară sub semnul superiorităţii teritoriale a clujenilor, dar Oprea (min. 28), Uifăleanu — Mustea (min. 29), Coman (min. 34) şi Şoptereanu (min. 43) nu reuşesc să fructifice. La bucureşteni este de reţinut doar acţiunea lui Codreanu din min. 38 cînd Ringheanu a îndepărtat pericolul printr-un plonjon sigur.

În repriza a doua, după două cornere consecutive ale rapidiştilor, este rîndul gazdelor să reia acţiunile ofensive, dar în ciuda mai multor ocazii (min. 51, 55 şi 75 — Coman, min. 57 — Codrea, min. 61 — Mustea, ca să nu mai vorbim de ocazia din min. 73 a lui Uifăleanu, care a tras de la cîţiva metri în portar), Universitatea nu reuşeşte să mai înscrie. Abia în min. 81 scorul devine 2—0, la o acţiune în care Şoptereanu a şaltat balonul peste apărătorii adverşi, la Mustea care a trimis prompt în poartă. Din păcate, în această perioadă asistăm la o creştere bruscă a tensiunii în teren, datorită atît avantajului de două goluri luat de clujeni cît şi unor ezitări ale arbitrului P. Badea, Dan şi Motroc, în special devin extrem de irascibili, recurg la duritări, nu reuşesc să-şi stăpînească suficient nervii. Publicul îi dezaprobă, pe bună dreptate, dar nu sîntem de acord cu mijloacele folosite de unii spectatori. La intervenţiile celor doi antrenori, Teaşcă şi Stănescu, spiritele se liniştesc, jocul reîncepe într-o atmosferă de calm şi nu a lipsit mult ca în ultimele minute să asistăm la reducerea scorului. La un atac rapidist, Pexa şi Solomon greşesc succesiv, dar înaintaşii rapidişti nu sînt suficient de insistenţi.

Victoria tinerei echipe clujene este meritată, iar constanţa în joc a întregii formaţii (în care de data aceasta s-au remarcat, pe lîngă Anca şi Pexa şi Bungău, mai puţin însă Mustea şi Uifăleanu) constituie un atu important. Precizia paselor, ritmul accelerat în momentele de finalizare au fost alte două calităţi etalate de gazde.

Fără îndoială, Rapidul trece printr-o perioadă nefavorabilă. La indisponibilităţile de la startul campionatului s-au adăugat cele survenite în etapa I şi iată că la mai puţin de 24 de ore dinaintea partidei de la Cluj a apărut o nouă situaţie neprevăzută: absenţa fortuită a lui Greavu, în urma unui deces în familie. Să recunoaştem, toate acestea lasă urme asupra randamentului normal al formaţiei. Dar redresarea nu poate veni decît numai prin eforturile comune ale jucătorilor şi antrenorilor feroviari.

C. MACOVEI şi C. COMARNISCHI

Tineret: Universitatea — Rapid 1—0 (1—0).

MINI-STATISTICA ETAPEI

S-a consumat a doua etapă a lungului şir de 30 care va stabili ierarhia echipelor noastre de fotbal în cea de-a 51 ediţie a campionatului.

Iată cîteva notaţii fugare pentru amatorii de statistici:

— O etapă mai săracă în goluri: 2!.

— Prima victorie în deplasare: Steaua. Victimă: Petrolul, care, alături de Rapid, sînt singurele echipe care n-au reuşit să marcheze nici un gol în primele două etape.

— După Mihai Ionescu, un nou portar de divizie cu numele de Ionescu. Este vorba de rapidistul Nicolae Ionescu, debutant, care l-a înlocuit pe Rămureanu. S-ar putea spune deci că Rapidul nu mai duce dorul unui... Ionescu. Şi totuşi...

— Primul penalti al campionatului acordat în favoarea oaspeţilor a fost ratat de Ene Daniel, care, ca şi Tătaru II în prima etapă, a şutat în bară. Cînd vom asista, în fine, şi la o lovitură de la 11 m transformată...?

— Încă un debut în prima divizie: Fanea, la „U" Cluj. Să fie într-un ceas bun!

— Menţionăm (cu bucurie): NICI O ELIMINARE!

— Din nou un autogol. Autor: Georgevici (Jiul). Beneficiar: „U" Craiova, care se întoarce în Cetatea Banilor cu un nesperat punct.

— Două minute deosebit de „productive": minutul 21 din repriza întîi, cînd s-au marcat golurile lui Nuţu şi Octavian Popescu şi minutul 25 din repriza secundă, cînd au înscris Dinu, Domide şi Georgevici (autogol).

— Clasamentul golgeterilor are în frunte, după două etape, nu mai puţin de şase jucători cu cîte două goluri. Iată-i: Martinovici, Dumitriu III, Pîrcălab, Petescu, Kraus şi Mustea.

Jocul simplu şi direct şi-a arătat roadele

U.T.A. — Crişul 2-0 (1-0)

ARAD, 18 (prin telefon, de la trimisul nostru). *Stadion U.T.A.; timp friguros şi ploios; teren bun; spectatori — circa 17 000. Au marcat: Petescu, în min. 28 şi Domide, în min. 70.*

U.T.A.: Gornea 7 — Birău 6, Bakoş 7, Pojoni 7, Czako 7, Petescu 8, Lereter 7, Şchiopu 7, Axente 8, Domide 9, Moţ 7.

CRIŞUL: Buiuc 8 — Balogh 6, Serfözö 5 (min. 46 Sărac 6), E. Naghi 7, Papovici 7, Tomeş 8, Dărăban 8, Suciu 8, Kun II 5, Alexandru 8, Harşani 6.

A arbitrat N. Cursaru ★★★★★ *ajutat la linie de N. Vlaiculescu şi M. Vasiliu, toţi din Ploieşti.*

Cu cîteva minute înainte de începerea partidei, stăteam de vorbă cu antrenorul arădan Coco Dumitrescu. El îmi mărturisea că nu doreşte nimic mai mult decît ca echipa sa să practice un fotbal simplu, direct şi foarte rapid, în care driblingul să ajute numai la cîştigarea terenului şi la scoaterea adversarilor din dispozitiv. Spunea Coco Dumitrescu că ar fi un fotbal fără „mijlocul terenului".

Şi parcă pentru a ilustra practic această afirmaţie a antrenorului lor, fotbaliştii de la U.T.A. au început meciul în această manieră transantă, simplă, dar numai în parte eficientă. Spun „numai în parte", deoarece şuturile (foarte numeroase!) expediate de atacanţii arădani au fost în marea lor majoritate lipsite de precizie.

Surprinşi de verva cu care adversarii urmăreau drumul cel mai scurt spre poarta lor, fotbaliştii din Oradea s-au grupat grijulii în jurul neinspiratului Serfözö (care numai prin nume aminteşte de fostul mare fotbalist al acestui oraş), în apropierea porţii lui Buiuc. În felul acesta, ei au făcut pe tabla de şah a disputei tactice într-un joc de fotbal exact mutarea pe care o aşteptau jucătorii de la U.T.A. Găsind mijlocul terenului liber, prin retragerea lui Tomeş şi Dărăban, „vulpoii" Petescu şi Lereter s-au avîntat mereu în faţă, primul fiind chiar autorul punctului cu care s-a deschis scorul în acest meci.

Aşa s-a desfăşurat jocul pînă la pauză. În următoarele 45 de minute, Crişul şi-a restructurat jocul, mai ales în atac, mutîndu-l pe Kun II (lent şi deloc incisiv) pe extremă, în locul rapidului Harşani, care a trecut atacant central. Astfel, raportul de forţe s-a echilibrat, oaspeţii realizînd numeroase contraatacuri eficiente. Cu toate acestea, U.T.A. s-a dovedit mai periculoasă. Un merit de necontestat în această privinţă l-a avut Domide care, a etalat excelente calităţi tehnice şi tactice. Comportarea sa a constituit o surpriză dintre cele mai plăcute. Cu atît mai mult, cu cît în min. 70 el s-a strecurat pe lîngă fundaşii centrali orădeni şi a fructificat, în stilul lui Eusebio, o pasă în adîncime primită de la Şchiopu.

S-ar putea spune deci că meciul a fost frumos. Şi cam aşa este. Nu înclinăm, însă, total spre un asemenea calificativ din cauza numeroaselor faulturi comise de jucătorii ambelor echipe, care au fracţionat des desfăşurarea acestei întîlniri rapide şi cu numeroase faze de poartă.

Călin ANTONESCU

La tineret: U.T.A. — Crişul 1—2 (0—1)

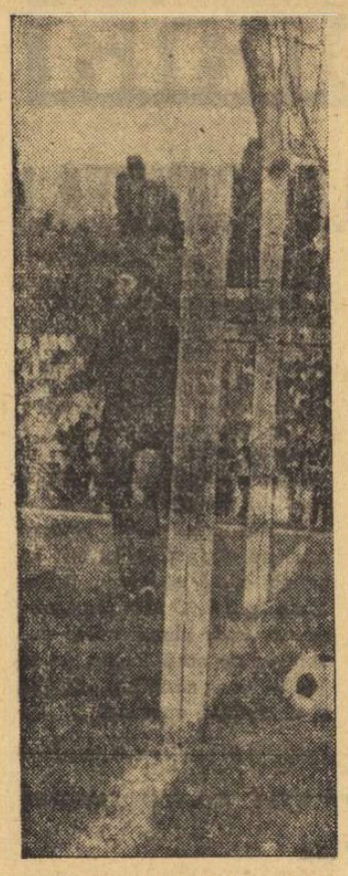

Dinamo a deschis scorul!
Foto: V. BAGEAC

fotbal

O VICTORIE CONCLUDENTĂ

F.C. ARGEŞ — POLITEHNICA IAŞI 4—0 (1—0)

Scorul cu care s-a terminat partida de pe stadionul din Piteşti ne scuteşte de orice comentariu asupra meritelor echipei gazdă. După partida lamentabilă făcută duminica trecută la Bucureşti, argeşenii şi-au spălat ruşinea în faţa propriului public trezindu-i din nou speranţe într-o comportare bună în campionat.

Deşi de astă dată n-au întîlnit o echipă de talia Stelei putem spune totuşi că ieşenii au constituit, pînă la un moment dat, un adversar incomod, venit să-şi apere cu dîrzenie şansele.

În prima repriză, aspectul general al jocului a purtat o oarecare notă de egalitate pe mijlocul terenului, oaspeţii reuşind să stăvilească cu calm iureşul atacanţilor piteşteni şi uneori să pună în dificultate ultima linie de apărare a echipei locale. În acest răstimp au excelat Barbu, care a anihilat acţiunile lui Lupulescu şi Goleac, Prepurgel (atît cît a jucat), a făcut o bună legătură între apărare şi atac, punîndu-şi în poziţie favorabilă colegii de la înaintare: Nuţu, Radu, Kraus care însă au ratat cu seninătate nu mai puţin de cinci ocazii clare de gol, dînd astfel posibilitate excelentului Constantinescu să-şi etaleze calităţile.

Primul gol al acestei întîlniri a fost înscris de Nuţu în min. 21, ca urmare a unei acţiuni creată inteligent de Radu. Gazdele au presat puternic pînă la sfîrşitul reprizei, dar aşa cum am mai spus datorită imprecizie şuturilor, a pripelei, n-au reuşit să majoreze scorul.

În cea de a doua parte a jocului, pe teren literalmente nu e decît o singură echipă: F. C. Argeş. Ieşenii se resimt de pe urma eforturilor depuse la început şi jocul are un singur sens spre poarta lui Constantinescu, unde Vornicu, Deleanu şi Gavrilă fac eforturi disperate să stăvilească acţiunile în trombă ale echipei locale.

În minutul 55, întreaga echipă argeşeană se află în atac. Fundaşul Ivan ajunge în apropierea careului şi centrînd ca o veritabilă extremă, dă posibilitate lui Radu să înscrie cu capul cel de-al doilea gol. După şapte minute, Kraus „prinde" un şut de la 30 de metri, făcîndu-l pe portarul ieşean simplu spectator.

La 3—0 meciul este jucat. Oaspeţii sînt sufocaţi, singurii care luptă pînă la epuizare pentru a stăvili majorarea scorului fiind Vornicu, Ştefănescu, Deleanu şi Lupulescu venit în ajutorul apărării. Ceilalţi, complet demoralizaţi, joacă la voia întîmplării. Firesc, în faţa unei asemenea garnituri care şi-a pierdut busola, cu jucători care dau dovadă şi de indisciplină (vociferări la adresa arbitrului, simulări etc.), argeşenii continuă să controleze jocul şi să încheie această partidă cu un ultim gol înscris de Kraus, tot cu un şut bombă din marginea careului de 16 metri.

Cristian MANTU şi Ion UDRESCU, coresp.

PITEŞTI, 18 (prin telefon).

Stadion 1 Mai, timp frumos, teren bun, spectatori aproximativ 10.000. Au marcat: Nuţu (min. 21), Radu (min. 55) şi Kraus (min. 62 şi 75).

F. C. Argeş: Niculescu 8 — Ioniţă 7, Barbu 8, Păciulete 7, Ivan 8, Prepurgel 8, (min. 40 Vlad 7), Olteanu 6, Nuţu 7, Kraus 8, Radu 7, Jercan 7.

POLITEHNICA IAŞI: Constantinescu 8 (din min. 75 Civic) — Gavrilă 5, Vornicu 6, Stoicescu II 5, Deleanu 6, Ştefănescu 7, Contardo 5, Costăchescu 5, Goleac 5 (din min. 70 Cornel Popescu 6), Lupulescu 6, Cuperman 5.

A arbitrat Emil Martin ★★★★★ ajutat la linie de Gh. Popovici (bine) şi Gh. Vasilescu II (cu greşeli).

Tineret-rezerve: F. C. Argeş — Politehnica Iaşi 1—0 (0—0).

FINIŞ BUN!

Dinamo Bucureşti - Vagonul Arad 4-1 (2-1)

Stadion Dinamo; timp ideal de joc; teren bun; spectatori — circa 10 000. Au marcat: Pîrvu (min. 4), Dembrovschi (min. 18) Dumitrache (min. 37), Pîrcălab (min. 60) şi Dinu (min. 66)
DINAMO: *Coman 7 — Pîrvu 6, Boc 9, Dinu 6, Ştefan 6, Ghergheli 6, Sălceanu 9+, Pîrcălab9, Frăţilă 6, Dumitrache 6, Haidu 5 (din min. 30 Lucescu 7).*
VAGONUL: *Ghergheli 8 — Lenart 7, Boroş 7, Mălroth 7, Matuşinco 7, Dvorjac 5, Schwellinger 6, Stănoaie 7, Chivu 6, Dembrovschi 7, Macavei 8.*
Arbitru: *Cornel Niţescu (Sibiu) ★★★★★ ajutat la linie de Pop Gavrilă şi Zaharia Chifor (ambii Braşov).*

În ciuda faptului că, pînă la urmă, Dinamo Bucureşti a învins la scor, partida dintre fotbaliştii acestei formaţii şi cei de la Vagonul a avut micul ei istoric, interesant pe alocuri. Dinamo a trecut la comanda jocului abia în min. 60, cînd s-a distanţat la două puncte de arădeni. Pînă atunci — dar mai ales în prima repriză — întîlnirea a fost echilibrată, Vagonul constituind o revelaţie prin jocul pe care l-a prestat în acest timp. Cei mai... miraţi au fost dinamoviştii, care, deşi au reuşit un şoc psihologic, deschizînd scorul după numai 4 minute de joc (şut puternic, de la 30 m, al lui Pîrvu, dublat de neatenţia portarului Gherghel) n-au putut beneficia de el pentru a-şi face adversarul K.O.

Şi iată că, în locul iureşului dinamovist, în minutele următoare asistăm la trezirea din leşinul iniţial a arădenilor. Ei nu se mai mulţumesc să închidă drumul înaintării bucureştene cu apărătorii ei masivi ca nişte grenadiri, ci ies organizat din apărare în atac, realizînd acţiuni frumoase şi pline de perspective. În special, pe aripa stîngă, Macavei se infiltrează adesea în terenul dinamovist, punîndu-l la lucru pe Coman prin şuturi şi centrări periculoase. Dinamo nu forţează, ci face un joc de aşteptare, sperînd în greşeala adversarului. Ea nu se produce însă. Dimpotrivă, cei care greşesc sînt bucureştenii. Matuşinco, pornit din propria lui jumătate de teren, este lăsat de Ghergheli să ajungă pînă aproape de linia de fund a echipei dinamoviste: o încercare de intercepţie — nereuşită — a lui Coman şi un „cap" al lui Dembrovschi, care trimite mingea în fundul plasei. Aşadar, în min. 13 de joc: 1—1. Cei 15—20 de arădani veniţi să-şi încurajeze echipa îşi fac simţită prezenţa, organizînd o galerie activă. Şi jocul, în continuare îi ajută în această acţiune: Vagonul atacă mai mult!

Partida va decurge în acest fel pînă în min. 30. De aici încolo, se poate observa un „ralenti" în acţiunile oaspeţilor. Ei nu mai controlează bine mingea, slăbesc alura, dau semne de oboseală. La Dinamo, Pîrcălab începe să schiţeze cîteva acţiuni în stilul său caracteristic, punînd în derută apărarea adversă. Faza din min. 37 este o înnunare a acestor atacuri spectaculoase: găsit de o minge venită din liniile dinapoi, Pîrcălab sprintează irezistibil spre poartă şi şutează tare din marginea careului. Portarul arădean evită, pentru o clipă, golul, respingînd în teren. Acolo este, însă, Dumitrache. Şut şi... 2—1 pentru Dinamo.

Echilibrul jocului nu se va rupe complet după acest gol şi nici în primele minute din repriza a II-a. Vagonul este încă un adversar!

Pentru a preîntîmpina o nouă surpriză, Dinamo accelerează ritmul, nedînd nici un moment de răgaz oaspeţilor. Atac după atac! Ceea ce duce, în primul rînd, la slăbirea potenţialului nervos al jucătorilor de la Vagonul. De aici şi pînă la căderea definitivă nu mai este decît un pas.

De-aci înainte, filmul meciului cuprinde numai secvenţe dinamoviste. Sălceanu, cel mai bun jucător al bucureştenilor (în acest meci) acoperă tot terenul, punîndu-şi coechipierii în poziţii favorabile de acţiune. De asemenea, Pîrcălab este în mare vervă, trimite centrări impecabile, reluate în special de Dumitrache. Toate, însă, pe lîngă poartă! Dar iată, în min. 58, şi golul care, practic, pune capăt meciului. Autor: Pîrcălab. Un gol de zile mari, de pe linia de fund, demoralizant pentru adversar. Vagonul nu mai există pe teren. Un reuşit „un-doi" între Frăţilă şi Dinu îi mai dă o lovitură, acesta din urmă înscriind cel de al patrulea gol a dinamoviştilor.

Ion MALIN

P.S. Din nou s-a jucat la limita între zi şi noapte. Sînt chiar atît de distractive aceste meciuri încheiate pe întuneric, încît federaţia de fotbal nu se grăbeşte să schimbe ora de începere a jocurilor

La tineret-rezerve: Dinamo Buc. — Vagonul 4—0 (0—0).

Înaintarea „albaştrilor" în vervă (doar o repriză)

Progresul - Dinamo Bacău 3-1 (3-0)

Stadionul Republicii; timp excelent; teren bun de joc; spectatori — aproximativ 8 000. Au marcat: Ţarălungă (min. 18), Oaidă (min. 28) şi Matei (min. 40) pentru Progresul, Dembrovschi (min. 87) pentru Dinamo Bacău.
PROGRESUL: Matache 7, Marinescu 7, Măndoiu 6, Grama 9, Adr. Constantinescu 7, Neacşu 6, Mirăuţă 6, Oaidă 8 (min. 78 Aiecu), Şoangher 7, Matei 6, Ţarălungă 7.
DINAMO BACĂU: Verşanschi 7, Kiss 5, Nunweiler IV 6, Vătafu 5, David 5, Duţan 5 (min. 46 Comănescu 7), Velicu 6, Rugiubei 5, Dembrovschi 6, Nedelcu 7, Ene Daniel 5.
A arbitrat Grigore Birsan (Galaţi) ★★★★, ajutat la linie de Vasile Liga (Galaţi) şi Vasile Topan (Cluj).

Era, desigur, de presupus că partida Progresul—Dinamo Bacău, programată la concurenţă cu aceea de pe stadionul din Şoseaua Ştefan cel Mare, va atrage un public mai restrîns decît pe „Dinamo", unde exista atracţia debutului bucureştean al celei de a doua reprezentante a Aradului. Şi totuşi, spectatorii care au preferat stadionul din Dealul Spirii n-au fost lipsiţi de inspiraţie. Lor li s-a oferit o primă repriză de fotbal bun, datorată însă (din păcate) aproape exclusiv echipei gazde.

Înaintaşii acesteia au dovedit o mare vervă, înscriind în primele 45 de minute trei goluri şi ratînd numeroase alte ocazii favorabile. Apărarea bucureştenilor, în frunte cu Grama, excelent în meciul de ieri, şi-a făcut la rîndul ei datoria, contribuind la succesul pe deplin meritat al „albaştrilor" din str. dr. Staicovici.

Fără a scădea din meritele învingătorilor, trebuie să scoatem totuşi în evidenţă replica mult prea modestă oferită de echipa băcăoană, care ieri, în comparaţie cu remarcabilele sale evoluţii în Capitală din anii trecuţi, ne-a produs o vie dezamăgire. Linia sa de atac, îndeosebi în prima parte a întîlnirii, a fost lipsită de forţă de pătrundere, în timp ce compartimentul defensiv, care a dus totuşi greul meciului, a avut numeroase fisuri. Dacă despre fundaşul Kiss nu ne-am mai făcut de mult vreo iluzie, a fost însă surprinzătoare constatarea declinului de formă în care se află Lică Nunweiller, în campionatul trecut adevărat stîlp al echipei, dar care ieri a greşit deseori, uneori grav, cum s-a întîmplat la primul gol al bucureştenilor.

„Progresiştii" s-au arătat puşi pe fapte mari încă din primele minute ale partidei. Ei au atacat cu vigoare şi, în minutul 5, Oaidă era cît pe-aci să deschidă scorul, dar mingea lovită de el puternic cu capul a trecut puţin pe lîngă bara laterală. Cu toată dominarea gazdelor, golul nu cade decît în minutul 18, cînd Ţarălungă l-a „păcălit" destul de uşor pe Nunweiller IV şi a săltat apoi mingea spre plasă peste portarul băcăoan ieşit în întîmpinare. Zece minute mai tîrziu, la un corner, Oaidă se înalţă — în stilul său caracteristic — deasupra unui buchet de jucători şi introduce spectaculos, cu capul, mingea în plasă. Tot el (în min. 32) scapă singur spre poartă, în urma unei deschideri excelente a lui Ţarălungă, dar este oprit prin fault grosolan înainte de a intra în careul advers, acţiunea rămînînd nefructificată. Cu cinci minute înainte de pauză, Matei încheie un atac al echipei sale printr-un şut ce părea fără vreun efect deosebit; mingea se loveşte, însă, de Vătafu şi ricoşează în gol, scorul ridicîndu-se astfel la 3—0.

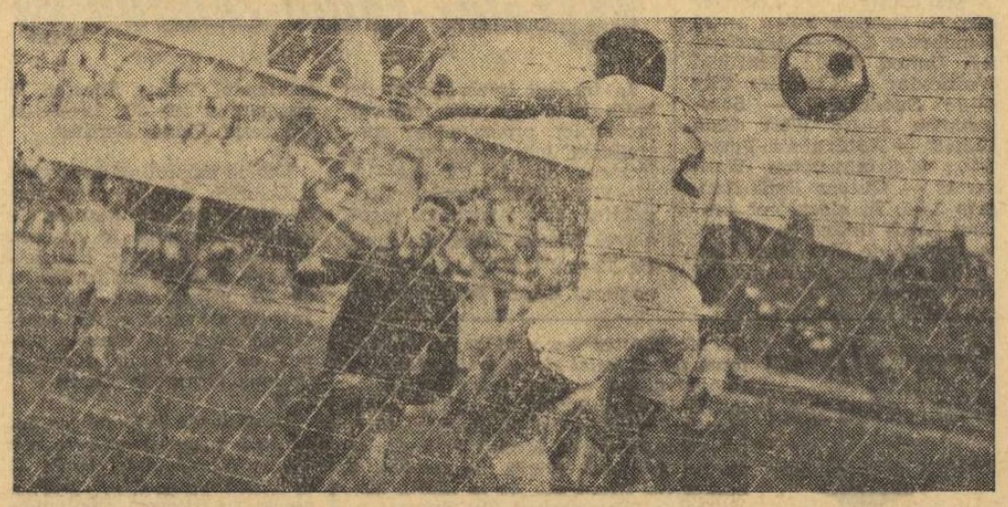

Fundaşul băcăoan nu poate respinge mingea trimisă de atacantul bucureştean Ţarălungă peste portarul echipei. Este 1—0 pentru Progresul
Foto: N. AUREL

În această primă repriză băcăoanii s-au apropiat rareori de poarta lui Matache, singurul şut mai periculos al lor fiind cel din min. 24, în urma unei lovituri libere.

După pauză, bucureştenii, mulţumiţi de rezultat, slăbesc vizibil alura. Ei au totuşi o foarte bună ocazie de gol în min. 51, dar Matei se joacă cu ea, driblînd portarul şi şutînd apoi în bară!

Oaspeţii, cu David trecut pe aripa stîngă (în postul său obişnuit) devin mai activi în atac. Ei înscriu chiar un gol (în min. 58), dar arbitrul îl anulează pe motiv de ofsaid. Două minute mai tîrziu, Matache îl faultează pe David în careu, dar Ene Daniel ratează lovitura de la 11 m şutînd în bară.

Pînă la sfîrşitul jocului, ambele echipe mai beneficiază de cîte o mare ocazie de gol. Bucureştenii irosesc, însă, splendidul contraatac din min. 77 prin Şoangher, care, singur cu portarul, şutează mingea în acesta, şi apoi prin Ţarălungă care, în aceeaşi fază, trage la poartă, dar balonul, respins de Verşanschi, se loveşte de bară şi apoi iese în corner. Băcăoanii, în schimb, fructifică situaţia pe care o au în min. 87, Dembrovschi stabilind scorul final la 3—1.

I. MITROFAN

La tineret-rezerve: Progresul — Dinamo Bacău 1—4 (1—0).

PRONOSPORT

AŞA ARATĂ O VARIANTĂ CU 13 REZULTATE EXACTE Concursul Pronosport nr. 33 etapa din 18 august 1968

I.	„U" Cluj — Rapid	1
II.	Petrolul — Steaua	2
III.	Jiul — „U" Craiova	x
IV.	F. C. Argeş — Politehnica Iaşi	1
V.	U. T. Arad — Crişul	1
VI.	Farul — A.S.A. Tg. Mureş	1
VII.	Flacăra — Metalul Bucureşti	x
VIII.	Politehnica Galaţi — Politehnica Buc.	1
IX.	Poiana — Gloria Bîrlad	x
X.	C.S.M. Reşiţa — Chimia Rm. Vîlcea	1
XI.	Gaz metan — Medicina Cluj	x
XII.	Metalul Hunedoara — A. S. Cugir	1
XIII.	Olimpia — Electroputere Craiova	1

Fond de premii: 378 556 lei.

DIVIZIA B

• SERIA I — Steagul roşu învinsă acasă!

• SERIA a II-a — Gazdele au pierdut un singur punct

SERIA I

STEAGUL ROŞU BRAŞOV — OŢELUL GALAŢI 0—1 (0—0)!!

La Braşov s-a înregistrat o mare surpriză. Oţelul, proaspăta promovată din divizia C, a învins formaţia locală Steagul roşu. Victoria este pe deplin meritată. Toţi jucătorii de la Oţelul au muncit enorm, au combinat cu multă subtilitate şi au controlat tot timpul mijlocul terenului. Oaspeţii au marcat un singur gol, prin Ailoaie (min. 65), dar au avut ocazii să mărească scorul. Braşovenii au fost de nerecunoscut, comiţînd greşeli elementare. Rarele acţiuni ofensive la poarta gălăţenilor au fost anihilate cu destulă uşurinţă de apărarea acestora. În plus, gazdele au ratat un penalti: în min. 33, Pescaru a executat lovitura de la 11 m şi portarul Şerbănoiu a respins balonul. A arbitrat bine D. Gheţu (Bucureşti).

C. Gruia, coresp. principal

FLACĂRA MORENI — METALUL BUCUREŞTI 1—1 (1—1)

Jocul a fost sub nivelul posibilităţilor ambelor echipe. Golurile au fost înscrise de Drăgan (min. 35 din 11 m) pentru Flacăra, Georgescu (min. 11) pentru Metalul. A arbitrat bine E. Bucşe (Sibiu).

R. Săvulescu, coresp.

POLITEHNICA GALAŢI — POLITEHNICA BUCUREŞTI 4—1 (2—1)

Cele două echipe studenţeşti au oferit multe faze spectaculoase. Oaspeţii au jucat deschis, dar apărarea lor n-a putut rezista atacurilor gălăţenilor. Golurile au fost marcate de Stătescu (min. 32), Botescu (min. 37), Mureşan (min. 60), Zotinca (min. 78), respectiv Halagian (min. 44 din 11 m). A condus slab A. Macovei (Bacău).

T. Sirlopol, coresp.

POIANA CÎMPINA — GLORIA BÎRLAD 0—0

Din nou deziluzie în tabăra cîmpinenilor. S-a jucat frumos doar la mijlocul terenului, iar în faţa porţilor s-au ratat multe ocazii. F. Colosi (Bucureşti) a arbitrat foarte bine.

E. Stroie, coresp.

ELECTRONICA OBOR — METROM BRAŞOV 2—1 (0—1)

Oaspeţii au fost cei care au început meciul mai hotărîţi în acţiuni. Dominarea lor teritorială avea să se prelungească aproape întreaga repriză. Ei s-au remarcat printr-un joc inteligent şi precis de pase pe spaţii largi şi prin demarcări rapide pe tot terenul. Aşa stînd lucrurile, Selimesi III, primind un balon în adîncime — rod al unui contraatac reuşit — a deschis scorul destul de repede, în minutul 9.

Electronica nu găseşte antidotul acestor acţiuni ale Metromului decît spre sfîrşitul reprizei. În partea a doua, inversîndu-se rolurile, bucureştenii sînt cei care „revendică" golul. O greşeală a portarului Drăgănoiu (de altfel, singura cît a jucat) şi, în min. 58, Ion Ştefan, atent, înscrie, aducînd egalarea. Victoria este hotărîtă în minutul 76, cînd Emil Dumitru trimite mingea în poartă. A arbitrat bine Oc. Turcitu (Galaţi).

Mihai Popescu

CEAHLĂUL P. NEAMŢ — PROGRESUL BRĂILA 3—0 (1—0)

Peste 3 000 de spectatori au aplaudat pe fotbaliştii ambelor echipe, care au practicat un joc de calitate, încheiat cu victoria meritată a gazdelor. Golurile au fost realizate de Meder (min. 21), Dragu (min. 55) şi Pătraşcu (min. 65). A arbitrat foarte bine Mircea Cîţu (Bucureşti).

C. Nemţeanu, coresp.

CHIMIA SUCEAVA — DUNAREA GIURGIU 3—0 (2—0)

Meciul a avut două aspecte diferite. În prima repriză, gazdele au dominat şi au marcat două goluri, avînd totodată şi alte ocazii. După pauză, oaspeţii au preluat iniţiativa, însă atacul lor a fost ineficace. Au marcat: Goran (min. 19 şi 22) şi Teodosiu (min. 72). În min. 9, Goran a ratat un penalti. În min. 72, jucătorul Borcău (Chimia) a fost eliminat pentru intenţia de lovire a adversarului. A condus satisfăcător I. Renţea (Baia Mare).

C. Alexa, coresp. principal

C.F.R. PAŞCANI — PORTUL CONSTANŢA 1—0 (0—0)

Joc frumos, cu faze interesante la ambele porţi. Feroviarii, cu un plus de eficacitate în repriza a doua, au cîştigat la limită, prin golul înscris de Ciupa — cu capul — la un corner, în min. 60. Constănţenii ar fi putut pleca cu un punct dacă şuturile lui Bukosi, din min. 45 şi 76, n-ar fi nimerit bara porţii lui Cristescu. Arbitrul Ion Cîmpeanu (Cluj) a condus bine.

C. Enea şi V. Apostol, coresp.

CLASAMENT

1.	Polit. Galaţi	2	2	0	0	6-2 4
2.	Ceahlăul P.N.	2	1	1	0	3-0 3
3-4.	Metalul Buc.	2	1	1	0	4-2 3
3-4.	Gloria Bîrlad	2	1	1	0	4-2 3
5.	Oţelul Galaţi	2	1	1	0	1-0 3
6.	Portul C-ţa.	2	1	0	1	5-1 2
7.	Chimia Suceava	2	1	0	1	4-3 2
8.	Steagul roşu	2	1	0	1	2-2 2
9.	Flacăra Moreni	2	0	2	0	3-3 2
10-12.	Polit. Buc.	2	1	0	1	4-5 2
10-12.	C.F.R. Paşcani	2	1	0	1	2-3 2
10-12.	Electronica Obor	2	1	0	1	4-5 2
13.	Metrom Bv.	2	0	1	1	3-4 1
14.	Poiana Cîmpina	2	0	1	1	0-5 1
15-16.	Dunărea Giurgiu	2	0	0	2	1-5 0
15-16.	Prog. Brăila	2	0	0	2	1-5 0

ETAPA VIITOARE (25 august): Chimia Suceava — Electronica Obor, Metalul Bucureşti — Politehnica Galaţi, Metrom Braşov — Dunărea Giurgiu, Poiana Cîmpina — Flacăra Moreni, Oţelul Galaţi — C.F.R. Paşcani, Ceahlăul P. Neamţ — Steagul roşu Braşov, Progresul Brăila — Gloria Bîrlad, Politehnica Bucureşti — Portul Constanţa.

Un nou atac al bucureştenilor pune în dificultate apărarea Metrom-ului
Foto: V. ONESA

SERIA a II-a

METALUL HUNEDOARA — A. S. CUGIR 3—0 (2—0)

Joc foarte bun al echipei hunedorene, în faţa a 8000 de spectatori. În repriza a doua, oaspeţii au apelat la duritate şi obstrucţii pentru a împiedica majorarea scorului. Au înscris: Sergo (min. 9 şi 28) şi Steiner (min. 86). Mircea Biolan (Tr. Severin) a condus bine în repriza I şi slab în a doua.

Sergiu Albu, coresp.

C.S.M. REŞIŢA — CHIMIA RM. VÎLCEA 4—0 (2—0)

Peste 2000 de spectatori au asistat la un joc de bun nivel tehnic. Gazdele au dominat majoritatea timpului. Autorul golurilor: Rednic (min. 4, 17, 88 şi 89). Bun arbitrajul lui A. Ene (Craiova).

I. Plăviţiu, coresp. principal

OLIMPIA ORADEA — ELECTROPUTERE CRAIOVA 2—0 (1—0)

Partida a fost viu disputată, iar spectacolul — subordonat rezultatului. Orădenii au deschis scorul în min. 6 prin Bacoş, iar după pauză l-au majorat prin David (min. 52). Craiovenii au atacat mai mult, însă n-au pregătit bine acţiunile ofensive. Arbitrul G. Blau — Timişoara (care a condus în locul lui S. Bîrăescu) a fost nevoit să împartă avertismente ambelor formaţii.

I. Ghişa, coresp. principal

GAZ METAN MEDIAŞ — MEDICINA CLUJ 0—0

Datorită unei apărări aglomerate, oaspeţii au reuşit să respingă desele atacuri ale jucătorilor de la Gaz metan. În repriza a doua clujenii au ieşit mai des la atac şi au creat faze spectaculoase. A arbitrat satisfăcător C. Ghemingi (Bucureşti).

Z. Rişnoveanu, coresp.

C.F.R. CLUJ — POLITEHNICA TIMIŞOARA 3—2 (2—0)

Joc plăcut, de bun nivel tehnic şi spectaculos. Clujenii au dominat autoritar pînă în minutul 75, cînd iniţiativa a trecut de partea oaspeţilor. Au marcat: P. Emil (min. 3 şi Ţegean (min. 36) pentru C.F.R. Popanica (min. 76 şi 88) pentru Politehnica. A condus satisfăcător Petre Sotir (Mediaş).

M. Radu, coresp.

C.F.R. TIMIŞOARA — METALUL TR. SEVERIN 2—0 (1—

Doar în prima repriză s-au creat cîteva faze frumoase. În partea a doua, calitatea jocului a lăsat mult de dorit. Golurile au fost înscrise de Covaci (min. 19) şi Seceleanu (min. 80). O. Aderca (Satu Mare) a arbitrat slab.

C. Creţu, coresp.

INDUSTRIA SÎRMEI — MINERUL BAIA MARE 2—0 (1—0

Ambele echipe au practicat un joc de bună calitate. Localnicii au construit numeroase faze spectaculoase la poarta adversă, fructificînd însă doar două din ocazii. Autori: Popa (min. 44) şi Husar (min. 66). Foarte bun arbitrajul lui Iosif Ritter (Timişoara).

L. Donciu, coresp.

C.S.M. SIBIU — C.F.R.I.R.T. ARAD 6—2 (2—1)

Echipa locală a desfăşurat un joc de bună calitate, satisfăcînd pe cei 6000 de spectatori. Gazdele au controlat în întregime partida, depăşind cu regularitate masiva apărare arădană. Feroviarii au jucat bine în prima repriză, însă după pauză au „căzut". Au marcat: Kis (min. 19, 55), Schwartz (minutele 8, 63 — din 11 m, 72 şi 79), respectiv Ghenghe (min. 32) şi Vlad (min. 89). A condus foarte bine A. Paraschiv (Bucureşti).

Ianeu Boţocan, coresp.

CLASAMENT

1.	Metalul Hunedoara	2	2	0	0	4-0 4
2.	C.F.R. Tim.	2	1	1	0	4-2 3
3-4.	Med. Cluj	2	1	1	0	2-1 3
3-4.	C.F.R. Cluj	2	1	1	0	3-2 3
5.	C.S.M. Reşiţa	2	1	0	1	5-2 2
6.	C.S.M. Sibiu	2	1	0	1	7-5 2
7-8.	Metalul Tr. Severin	2	1	0	1	3-2 2
7-8.	Ind. sîrmei	2	1	0	1	3-2 2
9.	Polit. Tim.	2	1	0	1	5-5 2
10-12.	A. S. Cugir	2	1	0	1	3-4 2
10-12.	Electroputere Craiova	2	1	0	1	2-3 2
10-12.	Olimpia Oradea	2	1	0	1	2-3 2
13.	Gaz metan Mediaş	2	0	1	1	2-3 1
14.	C.F.R.I.R.T. Arad	2	0	1	1	4-8 1
15.	Chimia Rm. Vîlcea	2	0	1	1	0-4 1
16.	Minerul B. M.	2	0	0	2	0-3 0

ETAPA VIITOARE (25 august): Politehnica Timişoara — A. S. Cugir, Medicina Cluj — Metalul Hunedoara, C.S.M. Reşiţa — C.F.R. Timişoara, Olimpia Oradea — Ind. sîrmei, Chimia Rm. Vîlcea — C.F.R.-I.R.T. Arad, Metalul Tr. Severin — C.S.M. Sibiu, Electroputere Craiova — C.F.R. Cluj, Minerul Baia Mare — Gaz metan Mediaş.

PĂULIŞ S-A CONSOLAT PENTRU PIERDEREA DERBY-ULUI

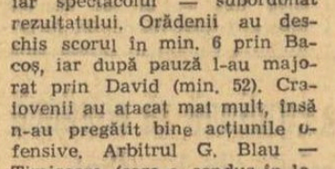

Adaptată în exclusivitate parcursurilor de viteză şi adresată cu o singură excepţie elementelor mai modeste, reuniunea de ieri a satisfăcut în mare măsură datorită ascendentului de valoare înscris de cei ce şi-au disputat primele locuri, cît şi sub raportul spectaculozităţii. Proba principală a fost adjudecată de Păuliş, care, alergînd sub record, a dispus de Soia — în mare progres — şi Bucur, victima unui galop. Antrenamentul lui Traian Dinu a fost beneficiar a două victorii, graţie conducerii energice a lui Nicolae Gheorghe, iar Szabo a cîştigat cu brio cu Lupan şi Păuliş.

În progres a concurat Glonţ, dar în cursele doi anilor salturile de valoare au început să devină mai mult decît circumspecte. Secundele sînt doborîte de ascendenţa valorii, dar ele nu pot fi acceptate cînd sînt anume pregătite. Măsurile de rigoare încep să se impună! Rezultate tehnice: 1. Fury (V. Gheorghe), Rezerva, Ilva Mică; 2. Zaraf (G. Solcan), Timoc, Zagreb; 3. Luţan (I. Szabo). Artera, Iarba; 4. Roua (N. Gheorghe), Taragot, Supeu; 5. Zănatec (N. Gheorghe), Cartuş, Sfada; 6. Păuliş (I. Szabo), Soia, Bucur; 7. Glonţ (T. Marcu), Ricşa, Predeal; 8. Halviţa (M. Ştefănescu), Hortansa, Harfagona.

Niddy DUMITRESCU

ULTIMELE MEDALII ÎN „CUPA SPERANȚELOR OLIMPICE" LA GIMNASTICĂ

(Urmare din pag. 1)

firmă clasa ei internațională la acest aparat. Cea mai mică dintre gimnastele ce au evoluat azi, concurenta sovietică *Tamara Lazakovici*, și-a văzut răsplătită comportarea remarcabilă nu numai prin locul II la individual compus, ci și printr-o medalie de aur la bîrnă, aparat la care a impresionat în mod deosebit. Remarcăm și succesul *Feliciei Dornea* — medalie de bronz la sol —, care o poate lansa pe tînăra noastră speranță spre performanțe și mai mari.

Bilanțurile sportive consemnează întotdeauna atît succese, cît și insuccese. A patra ediție a „Cupei speranțelor olimpice" nu putea, desigur, să aducă medalii tuturor participanților, dar, fiind vorba de o întrecere rezervată tineretului, probabil că fiecare sportiv, indiferent de locul ocupat în clasament, va părăsi Clujul cu nădejdea unei comportări viitoare mai bune, cu speranța chiar într-o selecție olimpică autentică. Din acest punct de vedere, toți participanții la actuala ediție au avut numai de cîștigat.

Rezultate tehnice: concursul pe aparate, feminin. *Sărituri:* 1. Alina Goreac 19,30, 2. Doris Krippendorf (R.D.G.) 19,20, 3. Petra Oerttel 19,10; *Paralele inegale:* 1. Linda Turișceva (U.R.S.S.) 19,20, 2. Tamara Lazakovici (U.R.S.S.) 19,15, 3. Petra Oerttel 18,95; *Bîrnă:* 1. Tamara Lazakovici și Irene Abel (R.D.G.) 19,90, 3. Linda Turișceva 18,65. *Sol:* 1. Linda Turișceva 19,60, 2. Tamara Lazakovici 19,35, 3. Felicia Dorna 19,10. Masculin, *sol:* 1. G. Todorov (Bulgaria) 18,90, 2. Kim Son Zu (R.P.D. Coreeană) 18,30, 3. Ri Son Sop 18,60; *cal cu minere;* 1. Evgheni Afanaskih (U.R.S.S.) 18,60, 2. Wolfgang Klotz (R.D.G.) 18,35, 3. Benard Jager (R.D.G.) 18,15; *inele:* 1. Kim Hvan Suk 19,15, 2. Ri Son Sop 19,40, 3. Kim Son Zu 19; *paralele:* 1. Kim Son Zu 18,90, 2. Viaceslav Vogel (U.R.S.S.) 18,85, 3. Kim Kvan Suk 18,60; *sărituri:* 1. I.C. Rivero (Cuba) 18,850, 2. Viaceslav Vogel 18,750, 3. Alexandr Kalzev (U.R.S.S.) 18,60; *bară:* 1. Benard Jager 19,10, 2. So Kuan 18,90, 3. Anatoli Trifonov (U.R.S.S.) 18,85.

Unul din tinerii gimnaști, executînd exercițiul la cal cu minere

TURNEUL INTERNAȚIONAL DE VOLEI DE LA BRAȘOV

Și „secunzii" i-au întrecut pe polonezi cu 3-1!

BRAȘOV 19 *(prin telefon, de la trimisul nostru).* După victoria primei reprezentative a României obținută simbătă seara în fața redutabilei naționale a Poloniei, a fost rîndul „secunzilor" să ne ofere satisfacția succesului asupra aceluiași adversar, la același scor 3—1 (9, —8, 14, 12) în urma unui joc frumos, care a durat 100 de minute. Partida a debutat cu atacuri puternice de ambele părți, blocate, însă, cu promptitudine. Un plus de atenție la dublaj și la recuperările din blocajul advers și, după 2—2, 3—3, 8—8, românii cîștigă primul set la 9. Setul următor este la discreția polonezilor. Ei conduc tot timpul: 5—0, 7—1, 8—3, 9—4 și... 15—8. Și în setul trei oaspeții au conducerea, dar nu se pot desprinde. Ei sînt egalați la 9 apoi la 12 și 14. Românii se impun hotărît în final și realizează cele două puncte necesare. Ultima parte a meciului este foarte disputată. Ambele formații fac risipă de energie, dar jocul mai organizat al românilor face ca ei să obțină victoria. S-au remarcat CORBEANU, STAMATE, OROS (România), SIVEK PASCHIEWICI și SKOREK (Polonia). Au arbitrat Isailovici (Iugoslavia) și Todorov (Bulgaria). O nedumerire: OROS și ROTARU aveau același număr pe tricou: 2.

Cea de a doua partidă a zilei a opus formațiile Ungariei și Iugoslaviei. Superiori atît în atac cît și în apărare, maghiarii au terminat învingători cu 3—0 (10,13,9) după 65 de minute de joc, în fața a numai... 40 de spectatori. Evidențiați: BUZEK, TATAR (Ungaria) și KOS (Iugoslavia).

Luni, de la ora 17, va avea loc ultimul cuplaj al turneului: România B — Ungaria și România A — Iugoslavia. Marți se va repeta partida România B — Polonia, iar miercuri România A — Polonia, ambele avînd caracter amical.

Ion DUMITRESCU

FELICIA BUCUR — TREI TITLURI DE CAMPIOANĂ DE JUNIOARE LA TENIS

Reprezentanții provinciei au dominat din nou întrecerile

CLUJ, 18 *(prin telefon de la trimisul nostru).* O dată cu terminarea finalei de dublu mixt, duminică la prînz s-a încheiat și ediția din acest an a campionatului național de juniori la tenis.

Din cele 7 titluri, 6 și... jumătate au revenit tinerilor tenismani provinciali și numai unul și jumătate celor din Capitală. Dar dacă ne gîndim că Valeria Balaj este venită abia de anul trecut din Salonta la București, situația apare cît se poate de limpede. Asta ca să nu mai amintim că este destul de dificil de apreciat că ea a făcut vreun progres în răstimpul de cînd se află la secția de tenis a clubului Steaua. Ba chiar dimpotrivă! Prin urmare, singur Viorel Sotiriu (Construcții; antrenor Șt. Georgescu) și-a înscris numele — ca autentic bucureștean — pe lista campionilor țării. Mult prea puțin față de numărul antrenorilor din Capitală, al secțiilor și al terenurilor, al posibilităților materiale existente în cel mai mare oraș al României. Singura explicație constă în slabul proces de instruire care se desfășoară cu majoritatea tinerelor rachete bucureștene. Situația nu este de dată recentă; ea dăinuie de ani de zile și vom mai avea prilejul să revenim.

În schimb, modești și îndrăgostiți de profesia pe care și-au ales-o, antrenori ca Ion Racoviță (căruia i s-a alăturat de curînd și G. Bosch) din Brașov și Gavrilă Vaida, din Cîmpia Turzii lucrează cu pricepere și perseverență, fără a beneficia întotdeauna de condiții ideale. Totuși, an de an, pe podiumul campionatului de juniori urcă mereu elevii pregătiți cu migală de acești antrenori, ca și de alții din provincie. Concluzia se impune de la sine: cine muncește cu pasiune și competență, culege și roade.

În ultima zi a competiției s-au înregistrat următoarele rezultate: *simplu fete, cat. 15—16 ani:* Felicia Bucur (St. roșu Brașov) — Zoe Tudose 6—0, 6—2, *dublu băieți: V. Sotiriu, D. Hărădău* (Construcții Buc., Constructorul Hunedoara) — Bondoc, Cismadia 6—4, 6—3, 6—4, *dublu mixt:* Valeria Balaj, V. Sotiriu (Steaua cu antrenor C. Chivaru-Constructii) — Felicia Bucur, M. Stoleru 6—2, 7—5, Consolare, *simplu fete:* Vera Dudaș (Mureșul Tg. Mureș) — Mariana Oargă 7—5, 6—0, *simplu băieți, cat. 15—16 ani:* Tr. Marcu (St. roșu Brașov) — O. Vilcioiu 6—4, 7—5, *cat. 17—18 ani:* M. Bondoc (Progresul Buc.) — I. Sîrbu 6—2, 6—2.

Se cuvin subliniate, în încheiere, buna organizare a partidelor (cu largul concurs al comisiei de specialitate a județului Cluj) și arbitrajele prestate (mențiune specială: viitorul inginer Mihai Algiu din București).

Constantin COMARNISCHI

Universitatea Timișoara continuă să conducă în campionatul feminin de handbal

(Urmare din pag. 1)

structorul, Oțelea (4), Constantinescu, Malschi și Harghel pentru Progresul. A arbitrat A. Albu — Brașov.

Confecția București — Liceul nr. 4 Timișoara 8—6 (2—3). Bucureștencele au terminat și această manșă fără înfrîngere, fiind în continuare principalele urmăritoare ale liderei. Ele au jucat mai organizat, îndeosebi în apărare, impunîndu-și superioritatea în repriza secundă. Au marcat Papa (3), Ilie (3), Dincă și Matache pentru Confecția, respectiv Crișan (3), Vezelici (2) și Gavrilov pentru Liceul nr. 4. A arbitrat G. Senchea — Ploiești.

Universitatea București — Textila Buhuși 13—10 (9—3). În prima repriză jocul a fost la discreția Universității, care a practicat un joc eficace, îndeosebi pe contraatac. După pauză, însă, studentele bucureștence cedează surprinzător inițiativa, permițînd textilistelor să reducă considerabil din handicap. Au marcat Dobîrceanu (3), Șramko (3), Dumitru (3), Leonte (2), Furcoi și Mihalache pentru Universitatea, Munteanu (5), Secheli (3), Rusu și Vieru pentru Textila. A arbitrat Iosif Euchici — Timișoara (I. Ciocșean-coresp).

Rapid București — Rulmentul Brașov 16—10 (7—6). Rapidistele au început bine partida și după numai cîteva minute conduceau cu 3—0. Sigure de victorie, ele au slăbit însă alura permițînd adversarelor să se apropie numai la un gol diferență. După pauză bucureștencele au luat jocul în serios și au dominat cu autoritate, reușind să cîștige la scor. Realizatoarele: Băicoianu (5), Țopîrlan (4), Hedeșiu (3), Stark (3) și Oancea pentru Rapid, Naco (3), Oancea (3), Neghină (2), Aliz și Prundaru pentru Rulmentul. A arbitrat cu scăpări Drăgoi — Timișoara.

Universitatea Timișoara — Voința Odorhei 16—14 (10—8). Studentele au cîștigat această partidă mai greu decît se așteptau. Noua promovată, Voința Odorhei, a dat o ripostă dîrză liderei, reușind chiar de două ori să egaleze (4—4; 8—8) și, în final, să piardă la o diferență mică. Punctele au fost înscrise de Secheli (9), Nemetz (3), Moșu (3), Rigo pentru Universitatea și Maghiari (6), Secheli (4), Miclos (3) și Sass pentru Voința. A arbitrat foarte bine I. Grebenișan — Tg. Mureș. (Ștefan Marton-coresp).

După disputarea a șase etape clasamentul campionatului feminin de handbal (div. A) are următoarea configurație:

1. Univ. Tim.	6	6	0	0	88-51	12
2. Confecția Buc.	6	5	1	0	68-51	11
3. Rapid Buc.	6	4	0	2	81-59	8
4. Univ. Buc.	6	3	1	2	60-50	7
5. Const. Tim.	6	3	0	3	58-69	6
6. Rulmentul Bv.	6	2	0	4	63-77	4
7. Progresul Buc.	6	2	0	4	63-81	4
8. Liceul nr. 4 Tim.	6	2	0	4	40-62	4
9. Textila Buhuși	6	1	0	5	65-74	2
10. Voința Odorhei	6	1	0	5	69-81	2

Ultimele trei etape ale turneului vor avea loc între 30 august și 1 septembrie la Sibiu.

Actualitatea internațională

ROMÂNIA — CAMPIOANĂ EUROPEANĂ LA CANOTAJ

BERLIN, 18 **(prin telefon).** Pe pista de apă de la Grünau, de-a lungul clasicei distanțe de 1000 m, s-au desfășurat duminică după-amiază (după calificările și recalificările de vineri și, respectiv, simbătă) cele **cinci finale** ale **Campionatelor europene de canotaj academic feminin,** ediția 1968. Întrecerile decisive pentru desemnarea titlurilor de campioane ale continentului și practic ale lumii au scos în evidență pregătirea superioară a echipajelor țării gazdă, care au cîștigat trei probe (simplu, dublu și 8+1), a celor românești — o medalie de aur la 4+1 vîsle, 2 de argint la 4+1 rame, 8+1 și un loc 4 la 2 vîsle, ca și a celor sovietice — o medalie de aur la 4+1 rame, 2 de bronz la dublu și 4+1 vîsle. Trofeul **„Moara de vînt"** a revenit **reprezentativei R. D. Germane,** care a acumulat 39,5 p. Meritată însă a fi scoasă în evidență și **comportarea excepțională a canotoarelor române,** care — mai puțin experimentate — au ocupat **locul 2 în clasamentul general** cu 29,5 p, lăsînd la distanță, printre altele, și formația U.R.S.S. (19 p). Dar, iată situația în cursele finale, care au avut loc pe o vreme rece și un vînt ușor contra:

SCHIF 4+1 RAME: **1. U.R.S.S. (Nina Bistrova, Nina Burakova, Nina Abramova, Nadejda Nikolaeva + Olga Blagovescenskaia)** 3:39,85, 2. **România (Doina Bălașa, Luminița Olteanu, Viorica Lincaru, Tudor Stela + Ștefania Borisov)** 3:41,29, 3. **R.D.G.** (Marita Berndt, Hanna Mitter, Barbara Behrend, Cristine Turba + Ulriche Scrbek) 3:42,03, 4. Cehoslovacia 3:50,55, 5. Olanda 3:50,72, 6. Ungaria 4:04,98. (Interesantă situația la 500 m, cînd echipajul nostru avea conducerea: 1. România 1:47,63, 2. U.R.S.S. 1:49,17, 3. R.D.G. 1:50,66). SIMPLU: **1. Anita Kuhlke (R.D.G.)** 4:00,79, 2. **Rene Camu (Franța)** 4:01,46, 3. **Renate Sika (Austria)** 4:04,85, 4. Bärbel Kornhass (R.F.G.) 4:06,64, 5. Jana Fisakova (Cehoslovacia) 4:09,62, 6. Maria Fekete (Ungaria) 4:12,61. (La 500 m: Camu 1:57,83, Fisakova 1:58,19, Kuhlke 1:59,25, Kornhass 1:59,95, Sika 2:01,68); 4+1 VÎSLE: 1. ROMÂNIA: **(Ioana Tudoran, Mitana Botez, Maria Hublea, Ileana Nemeth + Ștefania Borisov)** 3:31,07, 2. **R.D.G.** (Dagmar Holst, Ingelore Krentz, Inge Schneider, Inge Bartloch + Karin Bauske) 3:33,30, 3. **U.R.S.S.** (Sofia Gruzova, Alexandra Boșareva, Natalia Furkina, Antonina Mariskina + Tamara Gron) 3:33,42, 4. Bulgaria 3:38,05, 5. Franța 3:39,15, 6. Ungaria 3:42,33. La 500 m: R.D.G. 1:43,12, România 1:43,48, U.R.S.S. 1:44,31, Franța 1:45,62; 2. VÎSLE: **1. R.D.G. (Gisela Jager, Rita Schmidt)** 3:47,13, 2. **Olanda** (G. A. Bauer, C. M. Van den Ende) 3:47,62, 3. U.R.S.S. (Evghenia Vlaseva, Tatiana Markvo) 3:50,80, 4. **România (Elisabeta Urianu, Elisabeta Lazăr)** 3:53,81, 5. Cehoslovacia 3:57,45, 6. Franța 3:57,75. (La 500 m: U.R.S.S. 1:47,46, Olanda 1:50,39, R.D.G. 1:50,78, România 1:51,62) SCHIF 8+1: **1. R.D.G.** 3:15,62, 2. **România (Doina Bălașa, Luminița Olteanu, Viorica Lincaru, Tudor Stela, Marioara Singeorzan, Marina Mocioacă, Viorica Crețu, Doina Bărdaș + Mariana Stoicescu)** 3:21,00, 3. **Olanda** 3:23,95, 4. Cehoslovacia 3:26,73. (La 500 m: R.D.G. 1:33,89, România 1:37,56, Olanda 1:39,63). Din cauza a două starturi „furate", echipajul sovietic a fost descalificat și a tras afară de concurs. Trebuie să arătăm că „opt"-ul român a fost compus din cele patru ramere care au obținut „argintul" în prima cursă și patru debutante la C.E. O altă remarcă: dintre toate campioanele europene, de anul trecut, de la Vichy, doar simplista Kuhlke și-a reeditat succesul.

COSTIN CHIRIAC, trimisul nostru special la Leipzig, transmite:

LUPTĂTORII ROMÂNI AU CUCERIT PATRU MEDALII LA „TURNEUL SPERANȚELOR OLIMPICE"

LEIPZIG, 18 (prin telefon). Printre luptătorii rămași în concursul de duminică în „Turneul speranțelor olimpice", se aflau și șase români: *Gh. Berceanu* și *V. Dolipschi* (la greco-romane), *E. Panait, L. Ambruș, L. Rădoi* și *T. Pancă* (la libere). Micuțul *Berceanu* (cat. 52 kg) a mers cu pași siguri spre treptele podiumului de premiere, ce-i drept însă la capătul unor eforturi demne de laudă. După victoria categorică din turul doi, el a întîlnit azi dimineață pe sovieticul Arutiunov. Meciul se anunța foarte dificil, luptătorul sovietic înregistrînd pînă atunci numai victorii. Berceanu a intrat însă hotărît în luptă și, în urma unei „ruperi" din față, a cîștigat la puncte. În turul următor (IV) și-a măsurat forțele cu un alt adversar pretendent la primele locuri: J. Mihalik (Polonia). Deși l-a adus pe adversar de două ori la „parter", arbitrii nu au punctat acțiunile sportivului nostru. De-abia în ultima repriză a primit punctul necesar victoriei. Așadar, finala categoriei 52 kg între Berceanu și bulgarul G. Osisov. Cel de al doilea luptător român de la greco-romane, *V. Dolipschi* (cat.+97 kg), n-a putut trece, în turul IV, de bulgarul A. Tomov, pierzînd la puncte. El va lupta totuși pentru locul 3, poate chiar... 1.

La libere, gălățeanul *E. Panait* a înregistrat un frumos succes pentru cei 18 ani ai săi, cucerind medalia de argint la cat. grea. În finală a fost învins de A. Prokopcenko (U.R.S.S.), cîștigătorul medaliei de aur. La cat. 70 kg *T. Pancă* a terminat la egalitate, în turul III, cu S. Joslowski (R.D.G. II) și a pierdut la puncte în fața lui Tson-Kim-Song (R.P.D. Coreeană), clasîndu-se astfel printre primii șase. *L. Ambruș* (78 kg), pierzînd la sovieticul L. Medișvili, a ratat cucerirea medaliei de aur. În turul III *L. Rădoi* (cat. 87 kg) a pierdut la puncte meciul său cu B. Arutiunov (U.R.S.S.), ieșind din cursa pentru primele trei locuri.

O comportare sub așteptări au avut la această competiție M. Baciu și I. Enache (greco-romane), care au fost eliminați din concurs în urma celor șase puncte rele pe care le-au totalizat. În aceeași situație mai sînt D. Tindeche și Gh. Ciuntu de la libere.

În finala de duminică seara au fost desemnați medaliații, printre care se numără alți trei luptători români: **Gh. Berceanu** medalie de aur, **V. Dolipschi** medalie de bronz (greco-romane) și **L. Ambruș** medalie de argint. Iată cîștigătorii: **GRECO-ROMANE** (în ordinea categoriilor): **GH. BERCEANU** (România), **V. Trifonov** (U.R.S.S.), **K. Lipien** (Polonia), **W. Groschel** (R.D.G.-I), **A. Nazarenko, N. Tiutiumik, N. Bolbokin, V. Freits** (toți U.R.S.S.); **LIBERE: Pak-Sung-Kil** (R.P.D. Coreeană), **P. Sostakov (U.R.S.S.), I. Vasilev** (Bulgaria), **A. Airapetian, L. Tedișvili, V. Arutiunov** (toți trei U.R.S.S.), **D. Nekov** (Bulgaria), **A. Prokopciuk** (U.R.S.S.)

Trimisul nostru special, **MARIUS POPESCU,** relatează:

ÎN FINALA „TURNEULUI SPERANȚELOR OLIMPICE" IUGOSLAVIA-UNGARIA 1-0 (1-0)

BUDAPESTA, 18 **(prin telefon).** Ultimul act al „Turneului speranțelor olimpice" — jucat pe stadionul budapestan M.T.K. — a învins vremea nefavorabilă (ploaia și frigul), încălzind la flacăra unui fotbal de ridicată ținută tehnică și spectaculoasă pe iubitorii fotbalului care au urmărit partida. Dintre spectatori i-am auzit pe unii comparînd jocul cu un concert. Preluînd metafora, vom spune că vioara I a acestui concert a fost tînăra echipă a Iugoslaviei a cărei evoluție a fost pur și simplu o delectare. Schimbul de mîine al lui Geaici, Osim, Fazlaghici et comp. le-a demonstrat spectatorilor maghiari că a învățat foarte bine multe din tainițele fotbalului modern: joc de pase excepțional, ritm, variație în atac, șuturi puternice din orice poziție. Cunoscînd puternica adeziune a galeriei maghiare la echipele proprii, aplauzele la scenă deschisă cu care au fost răsplătiți juniorii iugoslavi constituie o probă elocventă a valorii jocului prestat de ei. Golul a căzut în minutul 10, la un șut fulgerător de la circa 25 de metri al lui Vabec. În continuare, marea vedetă a acestui turneu, iugoslavul Nedelcovici (un omuleț de înălțimea lui Dumitru de la Rapid, dar mult mai firav ca el) a făcut cu mingea cam tot ce se poate face în fotbal cu ea, adevărată artă, dar nu pentru artă, ci în slujba coechipierilor, pe care i-a pus în situații extrem de favorabile.

Majorarea scorului nu s-a produs însă, Vabec (min. 30, 35 și 70) și Jankovici (min. 60, 75 și 78) ratînd mingi-gol servite pe tavă. Subliniem, în încheierea acestor rînduri, superioritatea manifestă a formației iugoslave în „Turneul speranțelor olimpice", ea dovedind (o dată mai mult) tuturor celor care au urmărit-o că școala iugoslavă de fotbal este o adevărată universitate.

Iată și celelalte rezultate: Cehoslovacia — R.P.D. Coreeană 1—0: Cuba — U.R.S.S. 2—2; România — Polonia (2—0 după o partidă în care juniorii români au evoluat excelent. Au marcat: Cwietkow — autogol și Ionescu); Bulgaria — R.D.G. 2—2.

Clasamentul final: 1. Iugoslavia, 2. Ungaria, 3. Bulgaria, 4. R.D.G., 5. Cehoslovacia, 6. R.P.D. Coreeană, 7. România, 8. Polonia, 9. Cuba, 10. U.R.S.S.

DE PE TERENURILE DE FOTBAL

ÎN SEMIFINALELE turneului de la Malaga, Anderlecht a eliminat cu 3—1 pe Real Madrid, iar Racing Buenos Aires a întrecut cu 1—0 pe F. C. Malaga.

ÎN ETAPA a 18-a a campionatului maghiar: **Ferencvaros — Ujpesti Dozsa** 1—1; **Vasas — Honved** 2—2; **Diosgyör — M.T.K.** 3—1; **Györ — Pecs** 3—1.

ECHIPA Slovan Bratislava a învins în etapa a doua a campionatului cehoslovac pe Dukla Praga cu 5—1.

ÎN CAMPIONATUL URSS: **T.S.K.A. Moscova — Dinamo Minsk** 2—1, **Zaria Lugansk — Aripile Sovietelor Kuibișev** 1—0. În clasament conduce Dinamo Kiev cu 37 p (din 24 de jocuri), urmată de Spartak Moscova — 32 p și Torpedo Moscova — 29 p (ambele din 23 de meciuri).

ÎN CAMPIONATUL **englez** (etapa a treia): **Arsenal — Liverpool** 1—1; **Burnley — Newcastle United** 1—0; **Chelsea — West Bromwich Albion 3—1; Everton — Tottenham Hotspur** 0—2; **Leeds United — Stoke City** 2—0; **Leicester City — Ispwich Town** 1—3; **Manchester City — Manchester United** 0—0; **Sheffield Wednesday — Coventry City** 3—0; **Sunderland — Southampton** 1—0; **West Ham United — Nottingham Forest** 1—0; **Wolverhampton Wanderers — Queens Park Rangers** 3—1. În clasament conduce Leeds United cu 6 puncte, urmată de West Ham United cu 5 puncte și Arsenal tot cu 5 puncte.

RECORDURI DE NATAȚIE

La Wuppertal, înotătorul vest-german Lutz Stocklasa a egalat recordul european la 100 m delfin (aparținînd sovieticului Gordeev): 58,4 sec.

★

La Leipzig, Egon Henninger (R. D. Germană) a stabilit un nou record național în proba de 200 m bras: 2:28,2. Rezultatul lui Henninger constituie a doua performanță mondială a sezonului.

Întîlnirea de tenis dintre echipele S.U.A. și Spaniei a continuat la Cleveland cu desfășurarea probei de dublu. Jucătorii americani Pasarell și Graebner au cîștigat după aproape 3 ore și jumătate în fața perechii Santana, Gisbert cu 11—13, 17—15, 7—5, 6—2. Scorul este acum 2—1 în favoarea echipei S.U.A. (în fotografie, față din meciul de dublu).

telex-radio-telefon

În turneul internațional de tenis de la Newport rezervat jucătorilor profesioniști, australianul John Newcombe l-a întrecut cu 16—21, 21—19, 21—17 pe Cliff Drysdale (Republica Sud Africană), iugoslavul Nicola Pilici a dispus cu 12—21, 21—20, 21—20 de englezul Roger Taylor, iar americanul Marty Riessen a cîștigat cu 21—20, 21—14 la francezul Pierre Barthes.

■

Echipa masculină de baschet a U.R.S.S., care se pregătește în Italia pentru Jocurile Olimpice, participă la un nou turneu de verificare. Baschetbaliștii sovietici au învins cu 80—53 selecționata Poloniei. Într-un alt meci, echipa americană Gulf All Stars a dispus cu 74—72 de formația italiană Oransoda Cantu.

■

Desfășurată la Hamburg, întîlnirea internațională de box dintre reprezentativele R. F. a Germaniei și S.U.A. s-a încheiat cu succesul pugiliștilor vest-germani învingători cu 14—6. Din echipa oaspeților au lipsit mai mulți titulari.

■

La Praga, în întîlnirea internațională de volei dintre selecționatele masculine ale Cehoslovaciei și Japoniei, victoria le-a revenit gazdelor cu 3—2 (15—9, 17—15, 8—15, 8—15, 15—13).

Scor alb la Manchester

La Manchester s-a desfășurat derbiul local (și al celei de a treia etape a campionatului englez) între Manchester United, *cîștigătoarea „Cupei campionilor europeni" și* Manchester City, *campioana Angliei. Meciul s-a încheiat cu un scor alb (0—0). În fotografie,* Sadler *(în tricou alb de la M.U.),* Kopel *și* Summerbee *(în cădere)*

Telefoto: U.P.I.-AGERPRES

Beckenbauer — cel mai bun fotbalist al țării sale

MÜNCHEN 18 (Agerpres). Cunoscutul internațional Franz Beckenbauer, mijlocașul echipei Bayern München, a fost ales cel mai bun fotbalist vest-german pe anul 1968, în urma unui referendum organizat de revista Kicker, specializată în fotbal.

EXCELENTE REZULTATE ATLETICE

IGOR TER OVANESIAN — 8,28 M!

Cu prilejul campionatelor unionale de atletism de la Leninakan, sprintera Ludmila Samotesova a realizat în proba de 200 m plat timpul de 23,0 (nou record al U.R.S.S.; vechiul record era de 23,3), cea mai bună performanță mondială a anului. Alte rezultate: 200 m plat (masculin) Ivanov 20,5; lungime Igor Ter Ovanesian 8,28 m; 400 m garduri Skomorohov 50,4; 400 m plat Savciuc 46,4; disc masculin Svitailo 58,74 m.

ATLEȚII POLONEZI ÎN DOUĂ ÎNTRECERI

La Zürich în meciul atletic Elveția — Polonia, polonezul Jan Werner a cîștigat proba de 400 m cu timpul de 45,8. În proba de 110 m garduri, elvețianul Daniel Riedo s-a clasat pe primul loc cu 13,8 (nou record al Elveției). Alte rezultate: lungime: **Walkowski** (Polonia) — 7,45 m; 1500 m: **Maluski** (Polonia) 3:41,9; 100 m: **Clerc** (Elveția) — 10,4; ciocan: **Ammann** (Elveția) — 64,28 m; înălțime: **Wiesser** (Elveția) — 2,06 m; 10 000 m: **Korzek** (Polonia) — 29:32.8; greutate: **Komar** (Polonia) — 18,95 m. După prima zi scorul este favorabil oaspeților cu 56—50 puncte.

★

La Chorzow se desfășoară meciul internațional de atletism dintre echipele masculine ale Poloniei și Italiei. Iată cîteva rezultate mai importante realizate în prima zi de întreceri: suliță **Sidlo** (Polonia) 81,18 m; 400 m plat **Balachowski** (Polonia) 45,9; lungime **Stalmach** (Polonia) 8,11 m (record polonez); disc **Simeoni** (Italia) 57,20 m; prăjină **Dionisi** (Italia) 5,00 m; 4x100 m **Polonia** 39,5.

Tiparul I. P. „Informația" str. Brezoianu 23—25

40365

Redacția și administrația: str. Vasile Conta nr. 16, tel. 11.10.05, interurban 72 și 286. Telex sportrom buc. 180.

PROLETARI DIN TOATE ȚĂRILE, UNIȚI-VĂ!

sportul

ZIAR AL CONSILIULUI NAȚIONAL PENTRU EDUCAȚIE FIZICĂ ȘI SPORT

4 pagini 30 bani

Anul XXIV Nr. 279 (5713) Marți 20 august 1968

Bogat program internațional fotbalistic în 1969

La ultima ședință a Biroului federației de fotbal a fost discutat și definitivat calendarul internațional pentru anul 1969. Echipelor reprezentative (A, tineret și juniori) le-a fost asigurat un bogat program de întîlniri, cu caracter oficial și amical.

Echipa națională are de susținut, în primul rînd, partidele oficiale din preliminariile campionatului mondial: cu Grecia (la 16 aprilie) și Elveția (la 14 mai) în deplasare, cu Portugalia (12 octombrie) și Grecia (16 noiembrie) la București. Dintre partidele amicale pe care le va disputa sînt de notat cele cu Anglia (revanșa întîlnirii programate la 6 noiembrie 1968 în București — data ei nu a fost încă fixată, dar este probabil că se va cădea de acord fie pentru luna ianuarie, fie pentru aprilie), Olanda (iunie, în Olanda), Austria (în mai sau iunie, la București) și Cehoslovacia (în septembrie, la București).

Selecționata de tineret are prevăzute următoarele partide amicale: în deplasare cu Suedia (luna mai), Austria (mai sau iunie), U.R.S.S. (octombrie) și R.F.G. (noiembrie), iar în țară cu Polonia (iunie) și R. D. Germană (noiembrie). În programul său din anul viitor figurează și participarea la cea de-a doua ediție a „Cupei Balcanice", care va fi găzduită de țara noastră (în iunie, la Constanța).

Pentru echipa națională de juniori examenul cel mai important îl va constitui Turneul U.E.F.A. (luna mai, în R. D. Germană). Ea va susține numeroase alte jocuri amicale cu echipele Poloniei (iunie) și R. D. Germane (noiembrie) în deplasare, precum și cu cele ale Turciei (aprilie), Cehoslovaciei (septembrie) și U.R.S.S. (octombrie) în diferite orașe din țară încă nefixate.

Pentru echipele reprezentative sau de club sînt prevăzute, de asemenea, participări la: turneul speranțelor olimpice — juniori (în România), turneele de juniori de la Viareggio (Italia) și Cannes (Franța), campionatul european studențesc (Franța), competițiile europene („C.C.E.", „Cupa cupelor", „Cupa orașelor tîrguri"), precum și la „Cupa Balcanică".

PE MARGINEA ETAPEI A DOUA A CAMPIONATULUI DE FOTBAL

ÎNAINTAȘII AU PRINS CURAJ!

Desigur, cititorii noștri, în cele două pagini puse ieri la dispoziția fotbalului în ziarul „Sportul" au aflat cele mai importante momente din partidele desfășurate în cadrul primei divizii a țării. „Carnetul cronicarului" de astăzi, ca și rîndurile de față vin să completeze imaginea generală asupra celei de a doua etape a campionatului de fotbal, care, spre satisfacția publicului și, bineînțeles, a noastră, a avut un start superior anilor trecuți. Nu obișnuim să ne hazardăm în aprecieri — mai sînt încă lacune de înlăturat în jocul echipelor — dar nu se poate trece cu vederea că ceva, ceva înnoitor se simte și deci nu putem rămîne insensibili. Spunînd acestea, ne gîndim, în primul rînd, la ecoul favorabil pe care l-au avut în rîndul antrenorilor și jucătorilor măsurile preconizate de F.R.F. privind regimul și intensitatea ședințelor de antrenament. Pe alocuri, aceste măsuri au fost primite cu o oarecare reținere de unii tehnicieni. În general, însă, ele au început să rodească, îndeosebi acolo unde nu sînt aplicate șablon, ci cu grijă.

Din întreaga țară ne vin vești despre exigența cu care antrenorii se ocupă de pregătirea elevilor lor, despre conștiinciozitatea cu care marea majoritate a fotbaliștilor își însușesc sfaturile dascălilor lor. Nici nu se poate altfel. S-au convins băieții, unii pe propria lor piele, că neseriozitatea și chiulul nu pot face casă bună cu fotbalul. Așadar, suflu nou, remarcat de miile de spectatori în partidele vizionate în primele două etape, suflu nou remarcat de observatorii federației, de cronicarii ziarelor, de comentatorii radioteleviziunii, care, după cum vedem, nu sînt de loc zgîrciți în aprecieri favorabile atunci cînd se joacă un fotbal ceva mai bun. Să nu generalizăm, însă, situația. Sînt încă jucători și chiar echipe care se pun greu pe picioare (Farul, Politehnica Iași ș.a.), care evoluează la un nivel nemulțumitor, demonstrînd, dacă mai era nevoie, că atunci cînd nu cunoști materia (ce trebuie însușită la antrenamente) degeaba te prezinți la examen.

Revenind la partidele de duminică, trebuie să menționăm, în primul rînd, spiritul de sportivitate în care s-au disputat întrecerile. Nu s-a înregistrat nici o eliminare de pe teren (deși poate ar fi fost cazul la Cluj). Arbitrajele au fost, din nou, în majoritate, de bună calitate. Menționăm, de asemenea, cu plăcere, o pleiadă de nume noi, unele complet necunoscute, în echipele primei divizii, ca și o serie de tineri promovați din B care confirmă. Renunțînd la jucătorii plafonați, fără perspectivă, antrenorii, cu toate riscurile impuse de rezultatele

Cristian MANTU

(Continuare în pag. a 3-a)

Unul dintre numeroasele dueluri aeriene purtate de portarul ieșean Constantinescu cu impetuoșii atacanți piteșteni. (Fază din meciul F. C. Argeș — Politehnica Iași)

Foto: P. Baksi

ÎNAINTE DE MEXIC

Pe trasee montane, pe urmele olimpicilor noștri...

Campionul european N. Giju, în fața spirometrului. Examenele medicale ale olimpicilor sînt efectuate zilnic, în condiții de altitudine

PIATRA ARSĂ, 19 (prin telefon, de la trimișii noștri). — *Fiecare dintre noi a dorit măcar o dată în viață să oprească timpul în loc. Nouă — celor cinci ziariști porniți pe trasee montane în aflarea sportivilor ce se pregătesc pentru întrecerile din octombrie programate în capitala aztecă — ni s-a întîmplat ieri, la plecarea din București. Am fi dorit ca timpul să stea pe loc și să-i aștepte pe colegii noștri întîrziați, pe cei care ne-au făcut să stăm vreo două ore pe străzi, în speranța că vor veni. Dar n-au venit...*

„Expediția" a pornit deci cu stîngul. Și nu trecusem de

Hristache NAUM
G. RUSSU-ȘIRIANU

(Continuare în pag. a 4-a)

Importante precizări oficiale

TURUL CICLIST AL ROMÂNIEI ÎNCEPE LA 2 SEPTEMBRIE

Finalele campionatelor naționale de pistă ale juniorilor

● Duminică s-au încheiat pe velodromul Dinamo din Capitală finalele campionatelor de juniori ale Municipiului București. În ultima zi de concurs s-au disputat probele cu adițiune de puncte (semifond). La juniori mici (30 de ture, sprint la fiecare 3 ture), victoria a revenit lui VIOREL BUDURU (STEAUA) care a acumulat 28 de puncte. Pe locurile următoare s-au clasat **Petre Cîrneanu (Steaua)** 27 p și **Gabriel Avram (Dinamo)** 13 p. Întrecerea juniorilor mari (51 de ture, sprint la fiecare 3 ture) a fost dominată de **Radu Dorel** și **Marian Pițu**. Mai bine clasat la ultimul sprint, **Radu Dorel** a reușit să-și adjudece victoria. Iată clasamentul final: **1. RADU DOREL (STEAUA) 31 p, 2. Marian Pițu (Dinamo) 31 p, 3. St. Leibner (C.P.B.) 20 p.**

● Începînd de astăzi (marți, 20 august), ovalul de beton de la Dinamo găzduiește FINALELE CAMPIONATELOR ROMÂNIEI la juniori. Programul întrecerilor este următorul:

— marți — 20 august — ora 16,30: adițiune de puncte (juniori mici) și viteză (juniori mari);

— duminică — 25 august — ora 9,30: viteză (juniori mici) și adițiune de puncte (juniori mari);

— luni — 26 august — ora 17: 500 m cu start de pe loc (juniori mici și juniori mari);

— marți — 27 august — ora 16,30: urmărire individuală (juniori mici), și urmărire pe echipe (juniori mari);

(Continuare în pag. a 2-a)

CU CÎT MAI DES, CU ATÎT MAI BINE...

Fotbalul din patria lui Uwe Seeler și Beckenbauer nu mai are nevoie de nici o prezentare... Dintre cifrele și datele statistice care însoțesc performanțele acestui soccer, una merită cu prisosință relevată: **„numărul copiilor și școlarilor angrenați în diferite competiții fotbalistice CU CARACTER OFICIAL se ridică în R.F.G. la aproape 5 milioane!"**

Știind că în toate țările cu fotbal avansat copiii se bucură de un statut special, care să le protejeze și garanteze evoluția — și exemplul vecinilor iugoslavi e grăitor — să zăbovim, o clipă mai mult, asupra stării de fapte din „ograda proprie".

2 524 de echipe în 1969 și 3 808 în 1970 — așa sună, succint redat, planul de „bătaie" al F.R.F. în sectorul copiilor, ceea ce ar însemna aducerea în incinta arenelor fotbalistice, la finele lui 1970, a peste 200 000 de copii...

Cifra este, încă, minoră, dar la actualele posibilități și mai ales la numărul total al jucătorilor noștri legitimați, realizarea ei ar fi, pentru moment, mulțumitoare.

Se pune, însă, o întrebare: este realizabilă această cifră la actuala MENTALITATE care domnește încă prin multe locuri față de cei mai tineri fotbaliști? Și trebuie să recunoaștem că avem îndoieli, în mare măsură fundamentate. Iată de ce.

Primul dintre resorturile implicate, Ministerul Învățămîntului, dă dovadă în ultimul timp de mai multă comprehensiune, alungînd, se pare, definitiv, de la porțile sale concepția după care elevii-fotbaliști n-ar fi altceva decît repetenți de profesie... Dar asta nu rezolvă totul, căci atitudinea multor directori de școli și a multor părinți este încă tributară unor idei caduce.

Primii nu doresc între zidurile instituțiilor lor larmă și „galerii", procedînd la confiscarea mingilor și la pedepsirea recalcitranților, părinții, în majoritatea lor, își croiesc fiii după calapodul modern al intelectualului de rasă. Adică? Adică, meditații de franceză și pian, un număr incomensurabil de pagini suplimentare de lectură, care, adăugate la tot mai stringentele obligații școlare, reduc la minimum orele de joacă ale copiilor.

Nu condamnă nimeni dorința unui profesor sau a unui părinte de a-și vedea elevul și copilul cît mai realizat... Dimpotrivă. Dar a răpi copilului posibilitatea de a face mișcare în aer liber, de a intra în contact cu cei de aceeași vîrstă, în cadrul unor competiții organizate (și la urma urmei nu numai așa...) este o enormă greșeală. Și, din păcate, puțini sînt părinții care înțeleg acest lucru și la fel de puține sînt și cadrele didactice... Profesorii C. Grădinaru din Dobîrceni sau D. Găman din Jiana Mare, animatori ai fotbalului în rîndul copiilor din satele respective, sînt niște exemple singulare. Și, nota bene, nici unul nici celălalt nu sînt absolvenți ai I.C.F.-ului! De altfel, marea majoritate a competițiilor fotbalistice destinate copiilor sînt rodul eforturilor consiliilor locale pentru educație fizică și sport și, mai puțin, sau de loc, al profesorilor de specialitate...

Poate de aceea cifra de 200 000 ne trezește rezerve...

Sîntem conștienți că greutățile sînt multiple, că nu este de neglijat penuria de terenuri, că dezvoltarea fotbalului în rîndul copiilor este grevată de proasta condiție a echipamentului, dar credem că esențialul ține, totuși, de MENTALITATE.

Dar omnia fluunt... Și mentalitatea oamenilor este, din fericire, transformabilă, iar noi, cei care dintr-o poziție sau alta față de fotbal dorim binele acestui sport, trebuie să punem umărul la această metamorfoză.

A sosit timpul ca toată lumea să priceapă că fără bază de masă nu se pot solicita rezultate, nici în fotbal și nici altunde. Cine poate furniza mai bine această bază de masă, peste doi-trei ani, decît copiii și juniorii de astăzi?

Tatăl sau profesorul care-l urmăresc duminică de duminică pe Sorin Avram trebuie să-și aducă aminte de asta... Cu cît mai des, cu atît mai bine...

Ovidiu IOANIȚOAIA

Prezența lui Alain Mosconi este incertă în „triunghiularul" de la Vichy

Pentru reprezentativele de înot ale țării noastre, meciurile cu selecționatele *Franței* și *Suediei*, din cadrul „triunghiularului" de la Vichy, reprezintă punctul culminant al activității lor în acest sezon. Sportivii români vor avea de înfruntat la sfîrșitul acestei săptămîni două dintre cele mai redutabile formații ale continentului, în rîndul cărora vor evolua numeroși recordmani mondiali și europeni.

Francezii, de pildă, au anunțat în lot pe *Michel Rousseau*, al 3-lea sprinter european al anului (53,9), *Francis Luyce* (17:06,5 — 1500 m liber), *Jean Philippe Andraca* (17:19,3), *François Ravelinghien* (4:20,2 — 400 m liber), *Claude Mandonnaud* (61,7 — 100 m și 4:41,1 — 400 m), *Marie Jose Kersaudy* (4:41,3 — 400 m și 9:45,5 — 800 m), *Benedicte Duprez* (68,2 — 100 m spate) și *Christine Caron* (68,5 — 100 m spate). Este însă incertă participarea lui *Alain Mosconi*, care a absentat de la campionatele naționale.

Mult mai puternică ni se pare însă selecționata Suediei, care va conta la Vichy, printre alții, pe: *Lester Eriksson* (55,4 — 100 m, 1:58,2 — 200 m și 4:18,8 — 400 m liber), *Gunnar Larsson* (1:59,2 — 200 m și 4:11,6 — 400 m), *Hans Ljungberg* (2:17,7 — 200 m mixt și 4:57,7 — 400 m mixt), *Peter Feil* (2:08,0 — 200 m delfin), *Elisabeth Morris-Ljungren* (4:42,4 — 400 m și 9:45,0 — 800 m liber), *Tomas Jonsson* (69,9 — 100 m bras), *Yvonne Bragge* (1:18,8 — 100 m bras) și *Ingrid Gustavsson* (2:31,5 — 200 m delfin).

H. Schier, cel mai rapid sprinter (55,6) al anului

Foto: T. Roibu

ULTIMELE EXAMENE ALE OLIMPICILOR

În sfîrșit, amatorii de box vor avea ocazia să-i vadă între corzi pe componenții lotului olimpic. Nerăbdarea lor este firească, dacă avem în vedere faptul că „olimpicii" sînt, îndeobște, cam scumpi la vedere. Dar, cine sînt boxerii care, la ora actuală, au cele mai multe șanse să plece în Mexic?

Rezultatele obținute în ultimul an în confruntările interne și internaționale i-au determinat pe antrenori să se fixeze asupra următorilor 7: *C. Ciucă* (muscă), *N. Giju* (cocoș), *C. Cuțov* (semiușoară), *Antontu Vasile* (ușoară), *V. Silberman* (semimijlocie), *I. Covaci* (mijlocie ușoară) și *I. Monea* (semigrea). În lotul olimpic „lărgit" figurează însă și C. Stanef (pană), A. Simion (pană), Gh. Chivăr (mijlocie) și I. Alexe (grea). Dar, unii dintre acești boxeri au manifestat în ultimul timp o mare inconstanță, alții, fie că au fost bolnavi, fie că au susținut un număr insuficient de meciuri, nu i-au putut convinge pe antrenori. Ei bine, tuturor candidaților noștri olimpici li s-a întocmit, la propunerea antrenorilor de lot, un grafic de pregătire foarte precis.

Ceea ce atrage atenția în mod deosebit este faptul că toți boxerii olimpici vor susține, zilele acestea, meciuri de verificare în țară și peste hotare. Aurel Simion participă la turneul de la Eger (Ungaria), Stanef, Chivăr, Monea și Alexe vor evolua la turneul internațional de la Constanța (23—27 august), unde vor fi prezente

R. CALARAȘANU

(Continuare în pag. a 2-a)

„EX-TERRA '68"

În apropierea Pavilionului Expoziției Naționale, într-o poieniță mică, un „rachetodrom" mare. Un nou tip de stadion, o bază sportivă... cosmică. În mijlocul ei — două rampe de lansare. De jur împrejur, instalații automate și pupitre speciale pentru urmărirea în zbor a rachetelor. La start, zeci de mini-constructori de rachetomodele, invitați de Radioteleviziunea română la concursul pe țară „Ex-Terra '68".

Se înțelege, ca orice cronicar sportiv de rachete extraterestre, am urmărit — timp de trei zile — întrecerile acestui concurs. Le-am urmărit cu o caschetă de protecție pe cap (aici reporterii au un regim de lucru special) și, din cînd în cînd, îmi mai notam și eu cîte ceva în carnet. Asta mai mult de ochii lumii, fiindcă, în fond, nu știu pe cine ar interesa clasamentele, de pildă, la individual pe rachete de tip **„Fulger"** și **„Hermes"**, cu una sau mai multe trepte...

Reține, totuși, că micii constructori de modele zburătoare din comuna Pojorîta, județul Suceava, au venit la acest concurs în frumoasele și pitorețtile lor costume naționale; că pe rachetele de carton construite toți copiii au lipit portretele cosmonauților îndrăgiți; că pionierul **Traian Dobre** din Drumul Taberii s-a prezentat la start cu o valiză plină de tot felul de fuzee. Îmi însemn, de asemenea, evoluțiile spectaculoase ale farfuriilor zburătoare, ale unui nou tip de aparat de zburat — „Rotoflex" — de care, cît sînt eu de cronicar de specialitate, habar n-am avut că există! Mi-a explicat, însă, o fetiță de 8 ani — **Geta Ștefan** — că acest aeromodel merge cu un amestec de alcool și ulei de ricin...

Fireste, spre a nu avea surprize la redacție, am stat de vorbă cu toți participanții. Am la mine, spre exemplu, declarația luată celor doi „puricei" — **Radu** și **Angela Purice**, copiii „cuminți" ai Elvirei și Ștefan Purice — campioni și recordmani mondiali la aeromodele: **„Ne-am pregătit pentru acest concurs încă din iarnă, cînd am spart geamul mare de la sufragerie, deoarece fiind la început și greșind încărcătura unei rachete, aceasta a zburat pe fereastră"...**

Am, de asemenea, interviuri cu mini-cosmonauți din Teleorman, Brașov, Timiș, Prahova, Cluj, Constanța, Iași —

V. TOFAN

(Continuare în pag. a 2-a)

Ilie Năstase

și-a făcut o reintrare promițătoare, cîștigînd finala de simplu la Viareggio

Citiți amănunte în pag. 4

turism

Un participant la „Alpiniada festivă" cățărîndu-se cu ajutorul scării pe un perete de aproape 90 de grade

Alpiniști români și bulgari pe stincile Bucegilor

La sfîrșitul săptămînii trecute a avut loc în Bucegi **Alpiniada festivă a României** organizată de Federația română de turism și alpinism în cinstea zilei de 23 August, la care au fost prezenți cățărători din Bulgaria și România. Participanții la această manifestare alpină au escaladat o serie de trasee dificile, de gradul IV și V, din masivul Coștila, cum sînt, **Fisura Răsucită, Traseul celor Trei Surplombe, Balcoanele, Fisura Însorită** și altele. Din echipele oaspe au făcut parte **Ev. Hristov**, maestru al sportului, **St. Stoikov, K. Dolopciev, M. Gaidarov** și **I. Kondilorov**, iar din cele românești, **A. Rițișan, E. Coliban, Gh. Enache, M. Opriș, N. Naghi, N. Zbarcea** și alții. S-au remarcat alpiniștii noștri pentru mobilitatea cu care au efectuat ascensiunile, iar cei bulgari pentru ușurința cu care s-au acomodat cu roca (conglomerat) specifică Bucegilor.

„CUPA ROMÂNIEI" — O COMPETIȚIE REUȘITĂ

În zilele de 16 și 17 august s-a desfășurat în Bucegi cea de a III-a ediție a *„Cupei României la orientare turistică"*, la care s-au înregistrat pentru prima oară și participanți de peste hotare, din Ungaria și Cehoslovacia. Cele două etape de zi ale competiției au fost parcurse în timpi excelenți de aproape toți participanții. La băieți, pe primele locuri s-au clasat *frații Schuller* din echipa România I, iar la fete *Sarolta Monspart* și *Agnes Hegedus* din formația Ungariei. Traseul a avut un profil accidentat, cu o pronunțată diferență de nivel, peste 700 m. Concurenții au atins pe traseu o serie de puncte turistice de o rară frumusețe, cum sînt, Valea Cerbului, Poiana Coștilei, Valea Porcului, cabana Gura Dihamului și altele. La proba fetelor, concurentele noastre au ocupat locuri mai slabe neavînd condiția fizică necesară parcurgerii unui traseu de aproape 10 km (pe munte) în aproximativ 2 ore. De menționat, ca o surpriză, că cele două maestre ale sportului la orientare turistică, Georgeta Liță și Mariana Abrudan, au ocupat locurile 6 și respectiv 7.

IATĂ CLASAMENTUL COMPETIȚIEI: *băieți, individual* — 1. R. SCHULLER (ROMANIA I) a parcurs cele două trasee (20 km) în 2 ore, 54,19 min., 2. K. Schuller (România I), 3. C. Lexen (România III), 4. C. Chiurlea (România tineret), 5. Z. Szekely (România II). *Fete, individual:* 1. SAROLTA MONSPART (UNGARIA) 4 ore, 6,38 min. (17,550 km), 2. Agnes Hegedus (Ungaria), 3. Vera Vozobulova (Cehoslovacia), 4. Ghizela Moreș (România tineret), 5. Martine Hildegard (România II). *Pe națiuni:* 1. ROMANIA I, 1 120 min. 0 p. penalizare, 2. România II 1 300 min. 0 p. penalizare, 3. Ungaria 968,36 min. 100 p. penalizare.

Concursul s-a bucurat de un timp excelent și de o bună organizare (arbitru principal: C. Simionescu).

TURUL CICLIST AL ROMÂNIEI ÎNCEPE LA 2 SEPTEMBRIE

(Urmare din pag. 1)

— miercuri — 28 august — ora 16,30: urmărire pe echipe (juniori mici) și urmărire individuală (juniori mari).

● Sîmbătă a avut loc la sediul central al A.S. Loto-Pronosport o conferință de presă prilejuită de cea de a 17-a ediție a „Turului României". Tov. Gh. Guriev — director general al A.S. Loto-Pronosport și Tr. Dinuț — secretar general al F.R.C. au comunicat reprezentanților presei centrale amănunte cu privire la „Turul României", competiție internațională ce se va desfășura între 2 și 15 septembrie pe un traseu de 1 677 km.

Iată itinerarul competiției: **2 septembrie** — etapa I, circuit în București (6 km, contratimp individual pe un traseu în cartierul Balta Albă) și etapa a II-a, București—Ploiești, 60 km; **3 septembrie:** etapa a III-a, Ploiești—Brăila, 150 km; **4 septembrie:** etapa a IV-a, Brăila—Galați, 30 km — contratimp individual; **5 septembrie:** etapa a V-a, Galați—Bacău, 165 km; **6 septembrie:** etapa a VI-a, Bacău—Lacul Roșu, 142 km; **7 septembrie:** etapa a VII-a Lacul Roșu—Tg. Mureș, 102 km; **8 septembrie:** etapa a VIII-a, Tg. Mureș—Cluj, 100 km; **9 septembrie:** zi de odihnă la Cluj; **10 septembrie:** etapa a IX-a, Cluj—Oradea, 155 km; **11 septembrie:** etapa a X-a, Oradea—Timișoara, 160 km; **12 septembrie:** etapa a XI-a, Timișoara—Herculane, 172 km; **13 septembrie:** etapa a XII-a, Herculane—Craiova, 125 km; **14 septembrie:** etapa a XIII-a, Craiova—Călimănești, 140 km; **15 septembrie,** Rm. Vîlcea—București, 170 km.

Sosirea în ultima etapă va avea loc pe velodromul Dinamo.

● Comisia de organizare a „Turului României", în colaborare cu o serie de federații sportive, instituții, întreprinderi, consilii județene pentru educație fizică și sport și comisii pentru organizarea sosirilor, alcătuiește programele ce se vor desfășura pe stadioane în zilele în care are loc „Turul României". Pînă acum s-a căzut de acord cu **F. R. Călărie** să se organizeze întreceri demonstrative în orașele **Ploiești, Cluj, Craiova** și **București,** iar cu **F. R. Motociclism** să se organizeze competiții (întreceri de obstacole) în orașele **Brăila, Bacău, Tg. Mureș, Oradea** și **Craiova.**

● În timpul desfășurării „Turului României", o echipă de rutieri români va participa la „Turul Bulgariei". A fost desemnată formația „TÎNĂRUL METALURGIST" din Brăila, pregătită de tînărul antrenor MIHAIL SIMION.

● Așa cum am anunțat, ultima verificare a cicliștilor noștri invitați la cea de a 17-a ediție a „Turului României" se va face cu prilejul CIRCUITULUI CICLIST AL JUDEȚULUI BRAȘOV. Competiția are loc între 26 și 28 august pe un traseu de aproape 400 km. Întrecerea — organizată de inimoșii activiști sportivi de la poalele Tîmpei — se află la a 14-a ediție, numărîndu-se printre competițiile rutiere cu tradiție din țara noastră.

„Sportul nu-și găsește încă loc pe afișul de atracții al centrelor turistice"

PRIMELE ECOURI LA ANCHETA „SPORTUL"

În ziarul nostru nr. 273 (din 14 august a.c.) a apărut ancheta „SPORTUL NU-ȘI GĂSEȘTE INCA LOC PE AFIȘUL DE ATRACȚII AL CENTRELOR TURISTICE". Din Sibiu, ne-au parvenit — prin intermediul corespondentului nostru principal ILIE IONESCU — primele ecouri.

IOAN DENGHEL — secretar al filialei Sibiu a A.C.R.: *„Am citit cu plăcere ancheta întreprinsă de ziarul „Sportul" și o socotesc de mare utilitate. Aș vrea să aduc și eu completări la propunerile făcute completări menite să contribuie la creșterea interesului turiștilor pentru Sibiu și împrejurimile lui. Numeroși turiști români și străini, care fac popas în orașul nostru și care se află în excursie cu mașini proprii, doresc să viziteze stațiunile de mare atracție — PĂLTINIȘ și OCNA SIBIULUI. În momentul de față, însă, din cauza șoselelor deteriorate, excursiile la aceste puncte turistice nu se pot face cu autoturisme. Socotesc că în această privință ar fi deosebit de util ajutorul Consiliului popular al județului Sibiu. Refacerea acestor șosele și darea lor în folosință într-un timp cît mai scurt — sînt o condiție importantă pentru atragerea unui număr cît mai mare de turiști la Sibiu".*

ION BERBECARU — muncitor: *„Cred că trebuie să devenim mai ospitalieri. În nenumărate rînduri am asistat la scene penibile. Turiștii veniți cu automobile erau purtați dintr-un loc într-altul, refuzîndu-li-se posibilitatea de a-și parca mașinile. Modernizarea orașului înseamnă și mai multe locuri pentru parcaj, înseamnă mărirea numărului de indicatoare care să-l îndrepte pe automobilist spre aceste locuri, înseamnă un sistem prompt și corect de informare. N-aș vrea să mă înțelegeți greșit. Nu fac remarca următoare din dorința de a arăta că și alții se află într-o situație precară asemănătoare cu a noastră. Nici la Eforie Sud nu se oferă turiștilor, oamenilor veniți la odihnă, posibilitatea de a practica sportul. Nu există instructori care să te învețe să înoți, nu există terenuri pentru volei, baschet ș.a.m.d. Așadar, chestiunea dezbătută de ziarul „Sportul" este generală".*

Prof. GH. BĂDEANU — președintele C.M.E.F.S. Sibiu: *„Total de acord cu cele sesizate de ziarul „Sportul". În două săptămîni vom deschide centre de tenis și călărie. Cred că O.N.T. va trebui să-și prevadă pentru anul viitor fonduri, cu ajutorul cărora să sprijine dezvoltarea centrelor ce vor fi puse la dispoziția turiștilor români și străini care doresc să practice diferite sporturi".*

ILIE POPA — directorul agenției O.N.T. a județului Sibiu:

„Cele relatate de ziarul „Sportul" corespund integral realității. Sînt de părere că trebuie să punem la dispoziția turiștilor mijloacele pentru realizarea unui bogat program sportiv. Rămîne de văzut cine va aloca fonduri, deoarece O.N.T. nu are prevăzute în buget sume pentru achiziționarea bicicletelor, rachetelor de tenis etc. Propun ca de organizarea centrelor să se ocupe C.M.E.F.S., iar de materialele sportive necesare, magazinul din str. Tribunei. Noi am putea informa turiștii români și străini unde să se adreseze pentru a obține materiale sportive, terenuri pentru desfășurarea antrenamentelor și instructori sportivi care să-i inițieze. Nu sînt de acord cu caricatura apărută ca ilustrație la material. (n.n. Tov. Ilie Popa a omis însă să ne spună care este motivul pentru care nu este de acord cu caricatura ce satiriza tocmai lipsa de preocupare a O.N.T. în crearea de mijloace pentru ca turiștii români și străini să poată face sport la Sibiu...). *În primele pliante pe care le vom edita ne vom ocupa și de sport".*

ULTIMELE EXAMENE ALE OLIMPICILOR

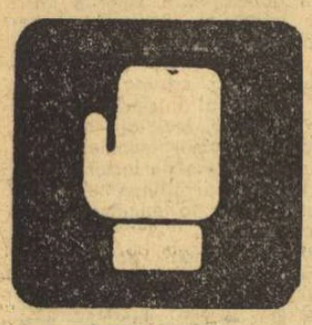

(Urmare din pag. 1)

echipe din R.F.G., Austria, precum și formațiile Steaua și Farul. La 31 august, Ciucă, Giju, Stanef, Silberman și Monea vor boxa în fața spectatorilor din Galați, alături de pugiliști din echipa orașului Köln (R.F.G.) și, bineînțeles, Galați. Apoi, Antoniu Vasile, Cuțov și Covaci vor urca scările ringului la Brăila (2 septembrie), alături de boxerii din Köln și din Brăila. În sfîrșit, Gruiescu (pregătit pentru campionatul european din 1969), Simion, Chivăr și Alexe vor lua parte la turneul internațional „Stranjata" (31 august — 2 septembrie) de la Sofia.

Deci, pe cinci fronturi, olimpicii noștri vor susține examene severe. Vor fi ultimele verificări înaintea J.O. din Mexic.

GĂLĂȚENII AU CÎȘTIGAT „CUPA 23 AUGUST"

La Galați s-au disputat finalele „Cupei 23 August", organizate de U.G.S.R. Cîștigătoarea trofeului este echipa județului Galați, care a acumulat 48 de puncte. Pe locurile următoare s-au clasat formațiile județelor Prahova (36 p), Cluj (25 p), Argeș (25 p) și Constanța (22 p). Cu prilejul finalelor, F.R. Box a oferit o cupă pugilistului *Al. Chirică* — elev al antrenorului I. Mihăilescu — ca răsplată pentru meciurile excelente, furnizate de-a lungul turneului.

În reuniunea finală s-au înregistrat următoarele rezultate tehnice: *muscă:* Al. Dumbravă (Galați) b.p. V. Rădulescu (Prahova); *cocoș:* I. Glăvan (Gal.) b.p. I. Alexe (Prahova); *pană:* C. Rădulescu (Prahova) b.p. Șt. Popovici (Gal.); *semiușoară:* Gh. Roșca (Cluj) b.p. D. Șerban (Prahova); *ușoară:* M. Săvescu (Gal.) b.p. I. Vișinescu (Argeș); *semimijlocie:* C. Vasiliu (Gal.) b.p. Gh. Dumitrescu (Argeș); *mijlocie ușoară:* V. Buti (Gal.) b.ab. 1, Gh. Dumitrescu (Prahova); *mijlocie:* Al. Chirică (Prahova) b.ab. 1 Al. Dumitriu (Gal.). Bune arbitrajele și deciziile dictate de oficialii Dimulescu, Burdescu, Ștefan, Oprișan, Teodoru și Dumitru.

O NOUĂ COMPETIȚIE DE OINĂ

Orașul Tîrgoviște va găzdui, între 30 august și 1 septembrie, prima ediție a „Cupei Uniunii Generale a Sindicatelor din România" la oină. La întreceri vor participa C.P. București, Torpedo Zărnești, C.F.R. Sibiu, Avîntul Valea Roșie (jud. Ilfov), Avîntul Frasin, Minerul Săsar (jud. Maramureș) și alte echipe.

CONSTRUCTORUL BUCUREȘTI ȘI EPITOK (UNGARIA) S-AU ÎNTRECUT LA POPICE, VOLEI ȘI BASCHET

Duminică și luni, sportivii clubului bucureștean **Constructorul** au susținut o întîlnire polisportivă, pe baza de pe Șoseaua Iancului, cu reprezentanții clubului maghiar **Epitok** din orașul Szekesfehervar. Toate partidele, atît cele de volei (cîștigate amîndouă de romînce) cît și cele de popice și baschet au fost viu disputate și de un bun nivel tehnic. La popice (s-a jucat proba de 100 lovituri mixte pe echipe bărbați — cu cîte opt jucători) victoriile au fost împărțite. Duminică a cîștigat Constructorul, cu 3 435 — 3 347 p.d., iar luni după-amiază rezultatul a fost favorabil oaspeților, cu 3 426 — 3 403 p.d. Cel mai bun rezultat al turneului a fost obținut de veteranul acestui sport, **Ferdinand Popescu** (antrenor al lotului național) care a doborît 475 de popice, cu toate că a avut și 3 bile în gol. De la Epitok s-a evidențiat **Janos Torok** cu 456, respectiv 469 p.d. La volei, jucătoarele clubului Constructorul au trebuit să arunce în luptă toate forțele pentru a cuceri cel de al doilea meci. Dacă duminică au cîștigat relativ ușor, cu 3—1 (10, 7, —11, 9), partida de luni seara a fost un adevărat maraton voleibalistic (aproape trei ore) și a solicitat mult efort din partea bucureștencelor. Scor final: 3—2 (15—12, 2—15, 15—10, 6—15, 15—2) pentru Constructorul. La baschet s-au înregistrat următoarele rezultate: Constructorul — Epitok (fete) 31—46 (13—22) și 49—37 (22—17).

T. R.

Atleții juniori — la campionatele europene

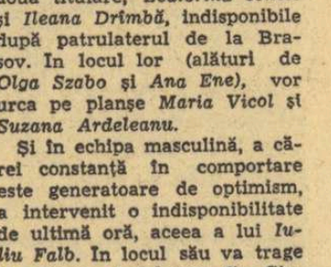

cu, Mariana Filip, Fița Rafira, Cornelia Popescu, Serafina Moritz,

În zilele de 23—25 august vor avea loc la Leipzig campionatele europene de atletism pentru juniori. În vederea acestei competiții, juniorii români au părăsit luni seara Capitala, plecînd în R.D. Germană. Din lot fac parte, printre alții, Ion Dima, Petre Lupan, Tamaș Szabo, Vlad Hodoș, Francisc Gedeon, Alina Popes-

Ionel Drîmbă (dreapta) unul dintre protagoniștii turneului internațional de la Budapesta

Foto: V. Bageac

Și acum — ultimul test: Budapesta...

Floretistele României vor susține la Budapesta ultimul test olimpic, în compania unor adversare dintre cele mai puternice, echipele Uniunii Sovietice și Ungariei, aspirante directe la medalii în Mexic. La Sportcsárnok echipa României se va prezenta în condiții oarecum speciale, fără aportul a două titulare, *Ecaterina Iencic* și *Ileana Drîmbă*, indisponibile după patrulaterul de la Brașov. În locul lor (alături de *Olga Szabo* și *Ana Ene*), vor urca pe planșe *Maria Vicol* și *Suzana Ardeleanu*.

Și în echipa masculină, a cărei constanță în comportare este generatoare de optimism, a intervenit o indisponibilitate de ultimă oră, aceea a lui *Iuliu Falb*. În locul său va trage fie *Ștefan Ardeleanu*, fie *Ștefan Haukler*. Între aceștia doi se va hotărî rezerva echipei naționale pentru Mexic. Ne așteptăm ca *Ionel Drîmbă*, *Tănase Mureșan* și *Mihai Țiu* să facă din nou dovada dîrzeniei lor, a unei impetuozități remarcabile, îndeosebi în meciurile cele mai dificile, cu echipele Uniunii Sovietice, Ungariei și Poloniei.

La turneul internațional de scrimă de la Budapesta vor evolua și echipele naționale de spadă și sabie. Spadasinii români, într-un ascendent valoric promițător, vor avea o misiune destul de grea în confruntările cu reprezentanții unor școli dintre cele mai redutabile. Tocmai de aceea, sînt greu de prevăzut victorii spectaculoase. În orice caz, spadasinii români — *Nicolae Marinescu, Ștefan Moldanschi, Gheorghe Cristof, Iosif Sepeșiu* — vor avea prilejul să-și sporească bagajul experienței și să-și creeze premise pentru apropiate victorii chiar și în fața unor adversari cu o bogată „carte de vizită". Plusul de încredere în forțele lor pe care l-au manifestat în ultima vreme trăgătorii de la această probă (și mai ales, în întrecerile susținute în acest an) ne face să le întrezărim perspective frumoase.

Cei mai handicapați dintre reprezentanții țării noastre vor fi însă sabrerii. Avînd la activ puține concursuri și competiții internaționale de anvergură, ei nu pot emite pretenții la victorii decît, cel mult, în cazul întîlnirilor cu echipele R. D Germane și Bulgariei. Vrem să credem însă că sabrerii români vor ști să se „bată" — așa cum au făcut-o, nu de mult, tot la Budapesta, la întrecerile pentru „Cupa campionilor europeni" — pentru a încerca să suplinească, prin tenacitate, unele carențe de ordin tehnic sau tactic.

În orice caz, este de salutat faptul că federația de specialitate a trimis la turneul internațional de la Budapesta reprezentanți la toate probele.

Tiberiu STAMA

„EX — TERRA '68"

(Urmare din pag. 1)

am spus — cu toți participanții la „Ex-Terra '68"! La întrebarea mea **„Vă place acest sport?"** am primit un răspuns în cor: **„Daaa!". „De ce?"** am insistat. **„Pentru că în afară de sport mai facem și fizică și chimie. Știți, pentru confecționarea rachetei, pentru prepararea combustibilului"...**

Ca orice concurs care se respectă, „Ex-Terra '68" s-a încheiat cu decernarea unor frumoase premii oferite cu dărnicie de către organizatori. Spre deosebire de alte întreceri, însă, primilor clasați care au urcat pe podiumul de onoare al „rachetodromului", li s-au înmînat — în loc de medalii — eșarfe (roșie pentru locul I, galbenă pentru locul II etc.) în aplauzele puternice ale numeroșilor iubitori ai acestui nou sport — **rachetomodelismul.**

CONCURS INTERNAȚIONAL DE HALTERE

La sfîrșitul lunii, la 29, 30, 31 august și 1 septembrie, se va desfășura în Capitală cel mai important concurs de haltere organizat în țara noastră în ultimii ani. La startul concursului speranțelor olimpice vor fi prezenți halterofili din 8 țări: *U.R.S.S., Ungaria, Bulgaria, R.D. Germană, Cehoslovacia, Cuba, R.P.D. Coreeană* și *România* (cu două echipe).

DUPĂ TURNEUL DE LA TIMIȘOARA

Mica „revoltă" a codașelor poate deveni... mare!

S-a consumat, așadar, și al doilea turneu din campionatul feminin. După ce — cu aproape trei săptămîni în urmă — bucureștenii și-au satisfăcut curiozitatea de a vedea cele 10 echipe fruntașe într-o întrecere comprimată pe o durată de trei zile, acum a fost rîndul timișorenilor să-și stingă pofta de handbal, urmărind din tribunele terenului Constructorul, micul maraton de 15 partide, una mai interesantă ca cealaltă.

Încercînd azi o comparație între cele două turnee, nu ne-a fost prea greu să apreciem că, din mai multe motive, timișorenii se pot declara mai mulțumiți decît spectatorii bucureșteni. În primul rînd, pentru că au fost martorii unei veritabile ofensive a codașelor clasamentului, care în toate partidele susținute și-au vîndut foarte scump pielea, realizînd uneori chiar rezultate surprinzătoare și echilibrînd, astfel, disputa generală. O mică „revoltă" colectivă este un lucru rarisim în handbal. Și, în treacăt fie spus, nu numai în acest sport, ci aproape în toate jocurile sportive.

Asaltul dat de echipele **Rulmentul Brașov, Textila Buhuși** și **Voința Odorhei**, facilitat fără îndoială și de noua formulă de disputare a campionatului, care anulează, sau mai bine zis, atenuează în mare măsură efectele terenului propriu, a bucurat, deoarece s-a reconsiderat lupta pentru întîietate. Sîntem, însă, mulțumiți la gîndul că peste două săptămîni la Sibiu noțiunea de

„teren propriu" va fi... improprie tuturor echipelor, deoarece acest oraș (din păcate pentru handbalul nostru) nu are nici o reprezentantă în categoria A.

Am comite însă o greșeală dacă **am trece buna comportare a formațiilor socotite** pînă azi mai slabe doar în contul creșterii atmosferei de neutralitate și, deci, de corectitudine în care au loc în prezent meciurile. Cele trei echipe menționate anterior (**Rulmentul Brașov, Textila Buhuși, Voința Odorhei**) cărora li se adaugă **Liceul nr. 4 Timișoara** și chiar **Progresul București** au vădit în acest turneu calități certe, atît ofensive cît și defensive, care prin antrenamente asidue pot fi statornicite, devenind atribute frecvente în comportarea acestor formații. Desigur că, un asemenea lucru nu poate fi ușor. Dar posibilități există și antrenorii respectivi (**Francisc Pall** — Rulmentul Brașov, **Iganc Tamas** — Voința Odorhei, **Tiberiu Sfercociu** — Liceul nr. 4 Timișoara și **Radu Bădescu** — Progresul) au datoria să persevereze pe acest drum, transformînd mica lor revoltă, într-o acțiune de restructurare a campionatului. După cum se poate lesne observa n-am menționat numele antrenorului **Textilei Buhuși.** Și aceasta pentru simplul motiv că el (să-i scriem numele cu majuscule: **MIRCEA CREȚU**) a dezertat de la datorie, părăsindu-și echipa. Asupra acestui caz însă vom mai reveni.

Și acum să ne reîntoarcem în fruntea clasamentului. **Universitatea Timișoara,** incomodată vădit de lipsa unor pivoți și a unor extreme de valoare, nu își poate etala pe deplin excelentele atu-uri pe care le are în finalizarea atacurilor: mănunchiul de **aruncătoare la poartă,** toate **bine făcute** și cu forță în șuturi. Problema, extrem de importantă, pentru că timișorencele se pregătesc în vederea Cupei Campionilor Europeni, nu poate fi rezolvată bătînd din palme. Dar nici stînd cu mîinile încrucișate. Imensul rezervor de cadre, care s-a dovedit a fi în ultimii ani acest oraș, trebuie să-și spună cuvîntul!

În încheiere, o „urechială" publică tinerelor jucătoare de la **Confecția,** majoritatea dintre ele încă eleve. Au dovedit, nu o dată, că pot juca un handbal frumos, pentru că au ajuns să cunoască bine tainele acestui sport. Este, fără discuție, meritul lor. Dar nu numai al lor, motiv ce ne îndeamnă să le atragem foarte serios atenția că doza de supraîncredere cu care abordează unele meciuri nu le stă de loc bine. Ce să mai vorbim de faptul că le produce și mari necazuri. Așa cum era să se întîmple la Timișoara...

Călin ANTONESCU

Fotbal

Portarul oaspeților stopează o nouă acțiune de atac a constănțenilor. Fază din partida Farul—A.S.A. Tg. Mureș

Foto: Pavel D. Oprea

trebuie să fie convins că talentul nu este suficient pentru o deplină afirmare.

C. ALEXE

Spre 20 de ore de antrenament săptăminal!

Cîțiva pasionați ai fotbalului care și-au făcut drum — simbătă după-amiază — pe la stadionul municipal din Cluj au fost probabil foarte mirați de cele văzute. Pe gazon, cu numai 24 de ore înaintea meciului cu Rapid, formația Universității, sub conducerea lui Constantin Teașcă, efectua un antrenament în toată regula. La fel de surprins a fost și semnatarul acestor rînduri venit să asiste — în imediata apropiere a terenului de fotbal — la finalele campionatului de tenis al juniorilor.

— Ce s-a întîmplat? a fost prima întrebare pe care am adresat-o antrenorului Teașcă.

— *Nimic deosebit. Noi facem șase antrenamente pe săptămînă. Organismul trebuie supus unui efort constant. Numai astfel se poate realiza saltul calitativ. Fluctuațiile dese ale jucătorilor noștri provin și de la faptul că organismul e lăsat să trîndăvească.*

— Care ar fi deci radiografia unei săptămîni de pregătire în această perioadă competițională?

— *Notați, vă rog: luni: antrenament de revenire de intensitate slabă medie și pe o durată de 60 de minute și 120 de minute pentru jucătorii care n-au fost utilizați sau cei care n-au fost prea mult solicitați în partida de duminică; marți: antrenament complex cu o intensitate medie tare timp de două ore; miercuri: 120—140 de minute de joc cu o intensitate foarte tare; joi: două ore de antrenament pentru perfecționare; vineri: 90—120 de minute de o intensitate foarte tare, din care 60 de minute joc fără pauze; simbătă: 60 de minute, intensitate medie slabă, cu sau fără minge.*

— Inseamnă că vă apropiați de cele 14 ore de efort săptămînal recomandate de F. R. Fotbal?

— *Da. In plus, pe lingă pregătirea amintită, jucătorii mai execută și cite 15—20 de minute înviorare zilnică, plus de trei ori pe zi trening-autogen. Menționez că acest volum de efort este prevăzut doar pentru turul campionatului. Imi pare rău că lucrez cu o echipă studențească, pentru că altfel numărul orelor ar fi și mai ridicat. Sper, însă, că mai tirziu vom ajunge la o sporire a actualului volum: 18—20 de ore săptăminal, incluzînd și un antrenament duminica dimineață, în ziua meciului. Și nu mă gindesc numai la o săptămînă, ci la ani de zile. Iar dacă ar fi vorba de jucători și mai tineri, volumul de efort ar trebui dublat.*

Fără comentarii.

C. COMARNISCHI

P.S. Golul al doilea în partida Universitatea Cluj—Rapid a fost înscris de Oprea

DIN CARNETUL CRONICARULUI

SE POATE ȘI AȘA!

In cronica de ieri, sub presiunea timpului și a spațiului pe care îl aveam rezervat, am omis să subliniem tocmai lucrul ce ne plăcuse cel mai mult în întîlnirea dintre Dinamo București și Vagonul Arad: nota de deplină sportivitate, de corectitudine în care se desfășurase acest meci.

Și nu se poate spune că evoluția jocului a favorizat instaurarea unui astfel de climat. Să nu uităm că, după deschiderea scorului, de către Dinamo, a urmat golul egalizator al Vagonului, ceea ce, evident, era de natură să... pipereze atmosfera. Cu toate acestea, în continuare, de o parte și de alta, întreaga preocupare s-a îndreptat asupra jocului, nescoțîndu-se din... teacă nici una din armele la care recurg de atîtea ori fotbaliștii noștri atunci cînd sînt în impas: faulturi, loviri, vociferări, proteste la adresa arbitrului.

Am regretat, la sfîrșitul partidei, că n-am avut inspirația de a nota, de cîte ori a intervenit fluierul arbitrului în acest meci. Credem că doar pentru a semnaliza înscrierea celor 5 goluri, la 3 situații de ofsaid, și, poate, tot la atîtea faulturi de joc, fără importanță.

Conducînd un astfel de joc, și un arbitru mai puțin competent decît Cornel Nițescu avea, duminică, șansa de a cuceri 5 stele. Că le-a primit apreciatul „cavaler al fluierului" din Sibiu — cu atît mai bine.

Jack BERARIU

„NOUL VAL" DIN CETATEA BANILOR

Abia venit la cîrma universitarilor din Cetatea Băniei, tandemul de antrenori Coidum — dr. Frînculescu desfășoară o muncă ale cărei prime roade încep să se arate... Dacă nu ne surprinde faptul că echipa a strîns trei puncte în cele două etape (s-au mai întîmplat astfel de performanțe pe meleagurile oltenești) ne-a mirat, în schimb, în sensul bun al cuvîntului, infuzia de tineri jucători pe care antrenorii au făcut-o echipei în acest început de sezon. În meciul de la Petroșeni au evoluat nu mai puțin de patru jucători „anonimi", care au manifestat veleități de... titulari. Dintre aceștia, Bălan *(19 ani), cel mai bine dotat din punct de vedere fizic, este recent „transferat" de pe pista de atletism, unde se poate lăuda cu o performanță de 10,8 pe 100 metri. Rămîne însă de văzut — după un singur meci e greu de dat sentințe — dacă bagajul tehnic este pe același calapod cu... viteza noului jucător craiovean. În linia de fund,* Popa *(21 ani) și* Niculescu *(19 ani), prin spiritul de luptă și deosebita lor viteză de reacție au constituit obstacole greu de trecut pentru atacanții mineri. Despre Niculescu, „fundașul care nu greșește", cum îl caracterizează Coidum, vă poate da referințe... Peronescu.*

In lipsa lui Oblemenco, aflat de cîteva zile sub supravegherea medicului Tr. Tomescu, pentru eventualitatea unei intervenții chirurgicale la menisc, în linia de atac craioveană a apărut Stănescu *(23 ani), revenit de la Chimia Rm. Vîlcea. În cronica mea de ieri, menționam că introducerea după pauză a acestui tînăr a schimbat fața partidei... Concludent, nu?*

Așadar, în teamul craiovean patru noi promisiuni. „Noul val" are și aici reprezentanții săi...

V. URZICEANU

Grozea, nu e suficient numai talentul!

Da, jucătorul ploieștean trebuie să înțeleagă acest lucru. Grozea e un fotbalist talentat. Specialiștii și spectatorii i-au apreciat de atîtea ori execuțiile tehnice. Din rezervă — cîndva — la Dinamo București, el a devenit un om de bază al Petrolului, găsind aici toate condițiile unei depline afirmări. A făcut cîteva partide bune, care l-au lansat spre plutonul fruntaș al jucătorilor noștri. Mai repede decît se aștepta, a ajuns chiar să îmbrace tricoul echipei naționale. Din păcate, însă, talentul său nu e dublat de o pregătire corespunzătoare. Grozea nu se dăruiește meciului, pe măsura tinereții (23 de ani), nu se mobilizează suficient. In jocul cu Steaua, cînd echipa sa avea nevoie mai mult ca oricînd de aportul lui, el a înșelat așteptările. 21 de tricouri erau pline de transpirație. 21 de jucători s-au angajat duminică într-o luptă sportivă de toată frumusețea și s-au dăruit cu abnegație pentru a aduce victoria clubului lor. Unul singur a făcut excepție: Grozea. In ultimele minute, N. Ionescu, Iuhas, Dincuță, Dridea și Oprișan luptau din răsputeri să readucă egalitatea pe tabela de marcaj. Grozea nu i-a înțeles și nu li s-a alăturat. Dacă n-ar fi ratat cîteva ocazii de gol și dacă n-ar fi fost singurul fotbalist cu jambierele lăsate, aproape că nu l-am fi observat pe stadionul Petrolul. Scuzați. Era să uităm. L-am mai văzut o dată agățîndu-se de tricoul lui Sorin Avram, după ce jucătorul bucureștean îl depășise într-o cursă de „unu la unu".

Care să fie cauza acestei comportări? Antrenorii spun că nu se pregătește conștiincios și nu se mobilizează suficient înaintea meciurilor. Partida cu Steaua trebuie să fie pentru Grozea un motiv de meditație, de o autoanaliză exigentă. El

Un gest sportiv: la intervenția portarului Nicolae Ionescu, Mustățea îl ferește să nu-l lovească

Foto: R. Wagner — Cluj

F.C. Argeș în Bulgaria

Echipa de fotbal F.C. Argeș părăsește astăzi țara pentru un scurt turneu în Bulgaria. Miercuri, piteștenii vor întîlni la Plovdiv echipa locală Lokomotiv, într-un meci contînd ca revanșă a partidei desfășurate în primăvară, la Pitești. După această întîlnire, F.C. Argeș urmează să dispute o a doua, cu un adversar care nu a fost încă stabilit. Fac deplasarea următorii jucători: *Niculescu, Ariciu, Ioniță, Barbu, Păciulete, Ivan I, Vlad, Olteanu, Pigulea, Ivan II, I. Popescu, Kraus, Nuțu, Radu, Jercan, Dobrin, Țurcan, Pavlovici.* Meciul Dinamo București — F.C Argeș, programat în etapa a treia a campionatului, s-a amînat pentru o dată ce se va anunța ulterior, dinamoviștii bucureșteni urmînd să plece la turneul de la Bologna (Italia). Duminică dimineață, cu începere de la ora 10, pe stadionul Dinamo, se vor întîlni echipele de tineret-rezerve ale celor două cluburi.

I. UDRESCU, coresp.

ÎN DIVIZIA C

SCORURI MARI ÎN ETAPA A DOUA

SERIA I

Știința Bacău — Penicilina Iași 2—0 (0—0)

Minobrad Vatra Dornei — Rarăul Cîmpulung 3—2 (2—1)

Viitorul Botoșani — Letea Bacău 5—0 (2—0)

Nicolina Iași — Minerul Gura Humorului 0—0

Victoria Roman — Cimentul Bicaz 2—2 (0—0)

Petrolul Moinești — Fulgerul Dorohoi 3—0 (3—0)

Textila Buhuși — Unirea Negrești 9—1 (3—0)

Foresta Fălticeni — Foresta Ciurea 2—0 (0—0)

(Rezultatele ne-au fost transmise de corespondenții noștri din orașele gazdă: *I. Iancu, P. Spac, T. Ungureanu, I. Diac, G. Groapă, A. Stoianovici, I. Vieru, D. Crăciun*).

CLASAMENT

1.	Știința Bacău	2	2	0	0	3-0	4
2.	Foresta Fălt.	2	2	0	0	5-2	4
3.	Textila Buhuși	2	1	1	0	11-3	3
4-5.	Minobrad V. Dornei	2	1	1	0	3-2	3
4-5.	Min. Gura Humorului	2	1	1	0	3-2	3
6.	Viit. Botoșani	2	1	0	1	7-3	2
7.	Pet. Moinești	2	1	0	1	3-1	2
8.	Rarăul C. Lung Moldovenesc	2	1	0	1	3-3	2
9.	Foresta Ciurea	2	1	0	1	3-4	2
10.	Letea Bacău	2	1	0	1	1-5	2
11-13.	Nicolina Iași	2	0	1	1	2-3	1
11-13.	Cimentul Bicaz	2	0	1	1	2-3	1
11-13.	Vict. Roman	2	0	1	1	2-3	1
14.	Penicilina Iași	2	0	1	1	0-2	1
15.	Fulgerul Dorohoi	2	0	0	1	2-5	1
16.	Unirea Negrești	2	0	0	2	3-12	0

Etapa viitoare: Fulgerul Dorohoi — Victoria Roman, Foresta Ciurea — Cimentul Bicaz, Minobrad Vatra Dornei — Știința Bacău, Petrolul Moinești — Textila Buhuși, Letea Bacău — Nicolina Iași, Viitorul Botoșani — Rarăul Cîmpulung, Penicilina Iași — Foresta Fălticeni, Minerul Gura Humorului — Unirea Negrești.

SERIA a II-a

Stuful Tulcea — Petrolistul Boldești 3—0 (0—0)

Unirea Focșani — Chimia Mărășești 4—1 (1—0)

Șoimii Buzău — Gloria C.F.R. Galați 2—0 (1—0)

Rapid Plopeni — Chimia Or. Gh. Gheorghiu-Dej 4—0 (2—0)

Flamura roșie Tecuci — Metalul Buzău 2—3 (2—1)

Metalul Brăila — Petrolul Berca 0—0

S.U.T. Galați — Victoria Tecuci 4—1 (3—1)

Rulmentul Bîrlad — Ancora Galați 1—1 (1—1)

(Corespondenți: *I. Turșie, A. Axente, I. Florescu, A. Vlăsceanu, C. Filiță, N. Costin, Em. Fintineanu și E. Solomon*).

CLASAMENT

1.	Rapid Plopeni	2	2	0	0	6-1	4
2.	S.U.T. Galați	2	1	1	0	5-2	3
3-4.	Metalul Buzău	2	1	1	0	4-3	3
3-4.	Rulmentul Bîrlad	2	1	1	0	3-2	3
5-7.	Șoimii Buzău	2	1	0	1	2-1	2
5-7.	Unirea Focșani	2	1	0	1	4-3	2
5-7.	Stuful Tulcea	2	1	0	1	3-2	2
8-9.	Met. Brăila	2	0	2	0	1-1	2
8-9.	Petrolul Berca	2	0	2	0	1-1	2
10-11.	Petr. Boldești	2	1	0	1	2-3	2
10-11.	Gloria Tecuci	2	1	0	1	3-4	2
12-13.	Chimia Or. Gh. Gheorghiu-Dej	2	1	0	1	2-4	2
12-13.	Chim. Mărășești	2	1	0	1	2-4	2
14.	Ancora Gl.	2	0	1	1	2-3	1
15-16.	Fl. r. Tecuci	2	0	0	2	2-5	0
15-16.	Gloria C.F.R. Galați	2	0	0	2	1-4	0

Etapa viitoare: Unirea Focșani — Flamura roșie Tecuci, Metalul Buzău — Chimia Mărășești, Gloria Tecuci — Rulmentul Bîrlad, Stuful Tulcea — S.U.T. Galați, Ancora Galați — Șoimii Buzău, Petrolul Berca — Chimia Orașul Gh. Gheorghiu-Dej, Gloria — C.F.R. Galați — Metalul Brăila, Petrolistul Boldești — Rapid Plopeni.

SERIA a III-a

Celuloza Călărași — Petrolul Videle 3—1 (0—1)

I.M.U. Medgidia — Cooperatorul Urziceni 4—1 (0—0)

Olimpia Giurgiu — Ideal Cernavodă 6—2 (1—1)

Flacăra roșie București — Cimentul Medgidia 2—0 (0—0)

T.U.G. București — I.T.C. Constanța 0—0

Marina Mangalia — Autobuzul București 1—1 (0—1)

S.N. Oltenița — Sirena București 3—0 (1—0)

Electrica Constanța — Unirea Mănăstirea 4—0 (3—0)

(Corespondenți: *I. Achim, Al. Mavlea, N. Grigorescu, C. Pufu, P. Cornel, I. Cioboata, M. Voicu și C. Popa*).

CLASAMENT

1.	Flacăra roșie București	2	2	0	0	5-0	4
2.	Electrica C-ța	2	1	1	0	4-0	3
3-4.	S. N. Oltenița	2	1	1	0	3-0	3
3-4.	I.M.U. Medgidia	2	1	1	0	4-1	3
5.	I.T. Constanța	2	1	1	0	2-1	3
6.	Olimp. Giurgiu	2	1	0	1	7-4	2
7.	Sirena Buc.	2	1	0	1	5-3	2
8.	T.U.G. Buc.	2	0	2	0	0-0	2
9.	Autobuzul Buc.	2	0	2	0	1-1	2
10.	Cimentul Medgidia	2	1	0	1	2-3	2
11.	Celuloza Călărași	2	1	0	1	3-6	2
12.	Marina Mangalia	2	0	1	1	2-3	1
13.	Pet. Videle	2	0	1	1	1-3	1
14.	Coop. Urziceni	2	0	1	1	1-4	1
15.	Ideal Cernavodă	2	0	1	1	2-6	1
16.	Unirea Mănăstirea	2	0	0	2	0-7	0

Etapa viitoare: Celuloza Călărași — Electrica Constanța, Cimentul Medgidia — T.U.G. București, Olimpia Giurgiu — Marina Mangalia, Autobuzul București — Ideal Cernavodă, Sirena București — I.M.U. Medgidia, I.T.C. Constanța — Flacăra roșie București, Unirea Mănăstirea — Cooperatorul Urziceni, S.N. Oltenița — Petrolul Videle.

SERIA a IV-a

Comerțul Alexandria — Prahova Ploiești 3—1 (2—1).

C.I.L. Rm. Vîlcea — I.R.A. Cîmpina 2—0 (1—0)

Rapid C.F. Buc. — Caraiman Bușteni 3—2 (2—1)

Carpați Sinaia — Progresul Balș 1—0 (1—0)

Progresul Corabia — Muscelul Cîmpulung 3—1 (2—1)

Metalul Tîrgoviște — Unirea Drăgășani 4—2 (0—1)

Chimia Tr. Măgurele — Mașini Unelte Buc. 2—2 (1—1)

Minerul Cîmpulung Muscel — Voința Buc. 1—1 (0—1)

(Corespondenți: *M. Bizon, D. Roșianu, V. Țîrli, P. Popa, C. Filip, M. Avanu, D. Gruia, D. Rădulescu*).

CLASAMENT

1.	Carpați Sinaia	2	2	0	0	5-0	4
2-3.	Voința Buc.	2	1	1	0	3-1	3
2-3.	Metalul Tîrg.	2	1	1	0	6-4	3
4.	Caraiman Bușteni	2	1	0	1	7-4	2
5.	I.R.A. Cîmpina	2	1	0	1	4-2	2
6.	Com. Alexandria	2	1	0	1	4-3	2
7-10.	Prog. Balș	2	1	0	1	1-1	2
7-10.	Mașini unelte București	2	0	2	0	4-4	2
7-10.	Rapid C.F. Buc.	2	1	0	1	3-3	2
7-10.	Prog. Corabia	2	1	0	1	3-3	2
11-12.	Prahova Pl.	2	1	0	1	2-3	2
11-12.	Muscelul Cîmpulung	2	1	0	1	3-4	2
13.	C.I.L. Rm. Vîlcea	2	1	0	1	3-5	2
14.	Min. C. Lung Muscel	2	0	1	1	1-2	1
15.	Chimia Tr. Măgurele	2	0	1	1	2-6	1
16.	Unirea Drăgășani	2	0	0	2	2-8	0

Etapa viitoare: Prahova Ploiești — Carpați Sinaia, I.R.A. Cîmpina — Rapid C.F. Buc., Muscelul Cîmpulung — Chimia Tr. Măgurele, Mașini Unelte Buc. — Minerul Cîmpulung Muscel, Voința Buc. — C.I.L. Rm. Vîlcea, Progresul Corabia — Comerțul Alexandria, Caraiman Bușteni — Unirea Drăgășani, Progresul Balș — Metalul Tîrgoviște.

Savu (Carpați) șutează la poartă. (Fază din meciul din divizia C, Carpați Sinaia — Progresul Balș)

Foto: I. Popescu — Ploieș

SERIA a V-a

Energetica Tr. Severin — St. roșu Plenița 4—3 (2—2)

Progresul Strehaia — Furnirul Deta 1—0 (1—0)

Victoria Tg. Jiu — Metalul Topleț 6—2 (2—2)

Șoimii Timișoara — Voința Lugoj 1—2 (0—1)

Autorapid Craiova — Minerul Bocșa 1—2 (0—0)

Minerul Anina — U.M. Timișoara 1—1 (1—0)

Minerul Lupeni — Minerul Motru 2—0 (1—0).

Victoria Caransebeș — Dunărea Calafat 2—0 (1—0)

(Corespondenți: *Gh. Manafu, Gh. Dobreanu, M. Bălot, Șt. Marton, N. Pastramagiu, Gh. Crăciunel, I. Ciortea și M. Mutașcu*).

CLASAMENT

1.	Voința Lugoj	2	2	0	0	4-1	4
2.	Minerul Bocșa	2	2	0	0	5-3	4
3.	U.M. Tim.	2	1	1	0	4-2	3
4.	Vict. Tg. Jiu	2	1	0	1	7-4	2
5-8.	Furnirul Deta	2	1	0	1	2-2	2
5-8.	Min. Lupeni	2	1	0	1	2-2	2
5-8.	Energ. Tr. Sev.	2	1	0	1	6-6	2
5-8.	Vict. Caransebeș	2	1	0	1	3-3	2
9-11.	Dun. Calafat	2	1	0	1	1-2	2
9-11.	Minerul Motru	2	1	0	1	1-2	2
9-11.	Prog. Strehaia	2	1	0	1	1-2	2
12.	Met. Topleț	2	1	0	1	4-6	2
13-15.	Șoimii Tim.	2	0	1	1	1-2	1
13-15.	Min. Anina	2	0	1	1	1-2	1
13-15.	St. r. Plenița	2	0	1	1	3-4	1
16.	Autorapid Cv.	2	0	0	2	1-3	0

Etapa viitoare: Dunărea Calafat — Metalul Topleț, Minerul Lupeni — Victoria Tg. Jiu, Voința Lugoj — Victoria Caransebeș, U.M. Timișoara — Progresul Strehaia, Furnirul Deta — Șoimii Timișoara, St. roșu Plenița — Autorapid Craiova, Minerul Bocșa — Minerul Anina, Minerul Motru — Energetica Tr. Severin.

SERIA a VI-a

Metalul Aiud — Știința Petroșeni 1—1 (0—1)

A.S.A. Sibiu — Arieșul [...]da 3—0 (0—0)

Victoria Călan — Pro[...] Sibiu 5—1 (3—1)

Soda Ocna Mureș — T[...]frig Cluj 2—1 (0—1)

Mureșul Deva — Arie[...] Turzii 1—0 (1—0)

Aurul Zlatna — Aurul [...] 7—1 (5—0)

Minerul Ghelar — M[...] Luduș 0—0

Metalul Copșa Mică — [...]rul Baia de Arieș 4—1 ([...]

(Corespondenți: *Al. C[...] I. Ionescu, A. Ghunter, [...] Tăutan, I. Simion, N. E[...] F. Opriță și M. Faliciu*).

CLASAMENT

1.	Vict. Călan	2	2	0
2.	A.S.A. Sibiu	2	1	1
3.	Metalul Aiud	2	1	1
4.	St. Petroșeni	2	1	1
5.	Aurul Zlatna	2	1	0
6.	Met. C. Mică	2	1	0
7.	Arieșul Turda	2	1	0
8.	Soda O. M.	2	1	0
9.	Min. B. Arieș	2	1	0
10-12.	Prog. Sibiu	2	1	0
10-12.	Aurul Brad	2	1	0
10-12.	Mureșul Deva	2	1	0
13.	Arieșul C. Turzii	2	0	1
14.	Mureșul Luduș	2	0	1
15.	Min. Ghelar	2	0	1
16.	Tehnofrig Cluj	2	0	0

Etapa viitoare: Arieș[...] Turzii — Metalul Copșa [...] Victoria Călan — Minerul [...]lar, Aurul Brad — M[...] Deva, Progresul Sibiu — [...]șul Luduș, Tehnofrig Cl[...] A.S.A. Sibiu, Știința Pet[...] — Soda Ocna Mureș, A[...] Turda — Minerul Baia [...] Arieș, Metalul Aiud — [...] Zlatna.

SERIA a VII-a

Dinamo Oradea — [...] Gherla 0—1 (0—0)

Olimpia Satu Mare — C[...] Bistrița 0—0

Bihoreana Marghita — U[...] Oradea 0—1 (0—0)

Steaua roșie Salonta — [...]pitorul Baia Mare 3—1 ([...]

Victoria Carei — Dacia [...]dea 4—0 (2—0)

Minerul Baia Sprie — S[...]șul Satu-Mare 2—2 (0—1)

Unirea Dej — Bradul [...] 9—1 (4—0).

Constructorul Baia Mar[...] C.I.L. Sighetul Marmației (1—0).

(Corespondenți: *I. Ghișa, [...] Verba, A. Pașcalău, Gh. [...]trău, Tr. Silaghi, Al. Dom[...] T. Prodan și T. Teodor*).

CLASAMENT

1.	Steaua r. Salonta	2	2	0	0	4
2.	Unirea Oradea	2	2	0	0	3
3.	Olimpia Satu Mare	2	1	1	0	2
4.	Gloria Bistrița	2	1	1	0	2
5.	Unirea Dej	2	1	0	1	1
6	Vict. Carei	2	1	0	1	5
-8.	Const. B. Mare	2	1	0	1	3
7-8.	Bihoreana Marghita	2	1	0	1	2
9-10	Topitorul B. Mare	2	1	0	1	6
9-10.	C.I.L. Gherla	2	1	0	1	1
11	C.I.L. Sighet	2	1	0	1	2
12	Dacia Oradea	2	1	0	1	3
13-14.	Min. B. Sprie	2	0	1	1	3
13-14.	Someșul S. Mare	2	0	1	1	2
15.	Din. Oradea	2	0	0	2	1
16.	Bradul Vișeu	2	0	0	2	1

Etapa viitoare: Unirea O[...]dea — Constructorul B[...] Mare, Minerul Baia Sprie [...] C.I.L Gherla, Gloria Bistr[...] — C.I.L. Sighetul Marmat[...] Someșul Satu-Mare — Dina[...] Oradea, Bihoreana Marghita [...] Unirea Dej, Steaua roșie S[...]lonta — Victoria Carei, To[...]torul Baia Mare — Olim[...] Satu Mare, Dacia Oradea [...] Bradul Vișeu.

SERIA a VIII-a

Chimica Tîrnăveni — Vitr[...]metan Mediaș 8—0 (5—0)

Tractorul Brașov — Miner[...] Bălan 7—1 (0—1)

Torpedo Zărnești — Voin[...] Tîrnăveni 3—1 (1—0)

Medicina Tg. Mureș — Len[...]narul Odorheiul Secuiesc 2—[...] (0—0)

Chimia Or. Victoria — Colo[...]rom Codlea 4—0 (1—0)

Chimia Făgăraș — Avînt[...] Reghin 4—1 (3—0)

Oltul Sf. Gheorghe — Carpa[...] Brașov 4—1 (3—1)

Faianța Sighișoara — Unire[...] Cristurul Secuiesc 2—1 (1—0)

(Corespondenți: *I. Ducan, [...] Maniu, C. Chiriac, I. Păuș, [...] Aslan, T. Lancea, Gh. Briotă [...] I. Turjan*).

CLASAMENT

1.	Chimica Tîrnăveni	2	2	0	0	10-1	
2.	Chim. Or. Vict.	2	2	0	0	5-0	
3.	Torpedo Zărnești	2	2	0	0	7-2	
4-5.	Oltul Sf. Gh.	2	2	0	0	6-2	
4-5.	Chim. Făgăraș	2	2	0	0	6-2	
6.	Med. Tg. Mureș	2	1	1	0	4-2	
7.	Faianța Sighiș.	2	1	1	0	2-1	
8.	Tract. Brașov	2	1	0	1	7-2	
9.	Avîntul Reghin	2	1	0	1	2-4	
10	Carpați Bv.	2	0	1	1	1-4	1
11.	Colorom Codlea	2	0	1	1	2-8	1
12.	Unirea Cristur	2	0	0	2	2-4	0
13-14.	Lemnarul Odorhei	2	0	0	2	1-4	0
13-14.	Voința Tîrnăveni	2	0	0	2	2-5	0
15-16.	Vitrometan Mediaș	2	0	0	2	0-9	0
15-16.	Min. Bălan	2	0	0	2	2-11	0

Etapa viitoare: Unirea Cristurul Secuiesc — Medicina Tg. Mureș, Chimia Or. Victoria — Chimia Făgăraș, Faianța Sighișoara — Minerul Bălan, Chimica Tîrnăveni — Tractorul Brașov, Oltul Sf. Gheorghe — Lemnarul Odorheiul Secuiesc, Vitrometan Mediaș — Voința Tîrnăveni, Avîntul Reghin — Colorom Codlea, Carpați Brașov — Torpedo Zărnești.

PRONOSPORT

CONCURS SPECIAL PRONOEXPRES 21 AUGUST 1968 — AZI ULTIMA ZI

Astăzi este ultima zi în care vă mai puteți procura biletele pentru concursul special Pronoexpres de miine la care se atribuie: autoturisme în număr nelimitat. 20 autoturisme prin tragere la sorți, 50 de excursii (25x2 locuri), cu petrecerea Revelionului la Praga și vizitarea orașelor Budapesta, Brno, Bratislava, de circa 8 zile prin O.N.T. România, premii obișnuite, suplimentare și speciale în bani.

In cele cîteva ore care au mai rămas, nu uitați să vă procurați biletele seria „C" de 15 lei cu care puteți participa la toate extragerile însumind în total 53 de numere.

CIȘTIGATORII CELOR 50 DE EXCURSII DUBLE (100 LOCURI) IN „TURUL ROMANIEI", ATRIBUITE LA TRAGEREA EXCEPȚIONALA LOTO DIN 6 AUGUST A.C.

1. Dumitru M. Radu — com. Bradu, jud. Argeș; 2. Dudescu Constantin — Slănic-Moldova; 3. Kun Ladislau — Oradea; 4. Tepele Gavril — com. Borod, jud. Bihor; 5. Manea Marieta — Botoșani; 6. Dițu Felicia — Botoșani; 7. Cojocariu Elena — Botoșani; 8. Gherman Mircea-Ioan — Brașov; 9. Rusu Grigore — Brașov; 10. Iușleag Octavian — Voivodeni-Făgăraș; 11. Stoica Neagu — Cilibia-Buzău; 12. Pană Nicolaie — Galați; 13. Ciobotaru P. Ervin — Tecuci; 14. Florescu M. Alexandru — Tg. Jiu; 15. Roman I. Gheorghe — sat Vîrtop, com Ciuperceni, jud. Gorj; 16. Vișan Vasilica — Ploiești; 17. Vărgatu Petre — Petrila; 18. Costache Constantin — Călărași; 19. Nechifor Cosma — Iași; 20. Berar Elena — Cotnari; (continuare în numărul viitor).

PRONOEXPRES PREMIILE CONCURSULUI NR. 33 DIN 14 AUGUST 1968

EXTRAGEREA I: categoria a II-a: 1,5 x 36 840 lei; a III-a: 32,5 x 1 831 lei; a IV-a: 211 x 362 lei; a V-a: 830 x 92 lei; a VI-a: 3 635 x 29 lei.

Report categoria I: 51 010 lei.

EXTRAGEREA A II-A: categoria I: 0,5 x 66 965 lei; a II-a: 6,5 x 6 441 lei; a III-a: 53,5 x 842 lei; a IV-a: 277 x 209 lei; a V-a: 811,5 x 71 lei; a VI-a: 3 431 x 23 lei.

Cîștigător la categoria I: extragerea a II-a: STROINCA TRAIAN din București — 66 965 lei.

ÎNAINTAȘII AU PRINS CURAJ!

(Urmare din pag. 1)

imediate, dovedesc, în sfîrșit, în acest campionat, un curaj pe care am fi vrut să-l înregistrăm mai de mult. Se spune însă că niciodată nu-i prea tirziu! Am dori ca toți aceștia să fie și pe mai departe încurajați, menținuți în primele formații și, cine știe, dacă selecționerii naționalei vor găsi de cuviință îi vor chema și îi vor pune la încercări și mai importante. În fond, visul fiecărui fotbalist este să reprezinte culorile naționale. Cîteva nume figurează și în echipa etapei, publicată de ziarul nostru.

Un lucru care a frapat în această etapă a fost „setea" de gol a jucătorilor. Deși s-au înscris cu două goluri mai puțin decît în prima duminică, portarii au fost foarte solicitați. Recitind cronicile publicate ieri, urmărind unele meciuri, s-a văzut că înaintașii încearcă să înșele mai des vigilența portarilor. Exemple? Kraus, autor a două goluri marcate de la mare distanță, și Pîrvu de la Dinamo București. Au șutat mult la poartă și jucătorii de la U.T.A. și jucătorii Petrolului etc. Este un reviriment demn de semnalat, deoarece — pînă nu de mult — această reținere inexplicabilă era cel mai des criticată. Un lucru însă mai trebuie pus la punct: precizia și tăria acestor șuturi, căci sîntem, credem, în asentimentul majorității tehnicienilor în această privință, că mai trebuie mult lucrat, că uneori șuturile trimise în înaltul cerului stîrnesc ilaritate în tribune.

Dar, pentru că astăzi, după cum vedeți, din cele de mai sus, sîntem mai concilianți, să trecem aceasta la capitolul „suflu nou", și să consemnăm aceasta ca un bun cîștigat. Jucători mai tineri și alții mai experimentați, printre care și Pîrcălab, au început, se pare, a lupta împotriva timidității, în ciuda reproșurilor coechipierilor „că au stricat faza" etc.

În strînsă legătură cu cele enunțate dorim să ne oprim asupra unui amănunt extrem de important. Este vorba de angajarea, de dăruirea totală a fotbaliștilor pe tot parcursul partidei, fără momente de relaxare. Duminică, a fost admirată voința de luptă a jucătorilor de la Petrolul Ploiești, care au forțat poarta Stelei pînă în ultima clipă, a fost admirată în același timp dîrzenia cu care au luptat steliștii pentru a stăvili aceste atacuri. O frumoasă impresie în acest sens a lăsat și comportarea proaspetei promovate, Vagonul, în fața dinamoviștilor bucureșteni. Tocmai de aceea, starea totală de moleșeală care a pus stăpînire pe jucătorii de la Politehnica Iași în ultima parte a meciului cu F. C. Argeș contrastează puternic în comparație cu exemplele date mai înainte. A te lăsa pe tînjeală, a lăsa greul numai pe cei așa-ziși mai inimoși, a te considera învins înainte de fluierul final al arbitrului, înseamnă a strica spectacolul sau, în termeni mai aspri, a dezerta de la datorie.

Terminăm rîndurile acestea cu speranța că pașii înainte făcuți la începutul acestui campionat vor fi continuați pe toate treptele celor ce se ocupă de fotbal și vom fi mereu puși în situația de a releva tot ce este pozitiv în acest sport îndrăgit.

Echipajul nostru de schif 8+1, medaliat cu argint la „C.E." de canotaj
Foto : I. Mihăică

REVISTA PRESEI BERLINEZE DUPĂ „C. E." DE CANOTAJ

„Romăncele au avut un finiș irezistibil"

Ziarele apărute luni dimineață la Berlin se ocupă pe larg de Campionatele europene feminine de canotaj desfășurate la Grünau, reliefînd comportarea superioară a sportivelor noastre,

Ziarul **„Deutsches Sportecho"** sub titlul „A fost rîndul romăncelor", scrie următoarele : **„Încă la „C. E." de la Vichy s-a observat că sportivele din România reprezintă o forță în canotajul european. România a confirmat reputația de care se bucura. La 4+1 vîsle, echipajul român a avut o comportare splendidă, cîștigînd pe merit titlul de campioană a continentului. La jumătatea cursei, pe primul loc se afla ambarcațiunea R. D. Germane, urmată la cîteva sutimi de secundă de cele ale României și U.R.S.S. Cine va cîștiga întrecerea ? — își puneau întrebarea miile de spectatori care urmăreau cursa din tribunele stadionului sau cei înșirați pe malul lacului. Romăncele au trecut primele linia de sosire, ca urmare a unui finiș excepțional.**

Firește, înfrîngerea gazdelor a constituit o mare surpriză, ca de altfel și aceea a echipajului sovietic. După concurs, Mitana Botez, una din componentele echipajului românesc, ne-a declarat :

Ne bucurăm enorm de acest succes, el fiind o încununare a eforturilor noastre depuse la antrenamente. Aceste campionate au fost foarte bine organizate și țin să felicit gazdele care au reușit să treacă cu succes examenul „C. E." Mulțumesc, încă o dată, primarului orașului Berlin — președintele comitetului de organizare, cît și Federației de canotaj din R.D.G. pentru condițiile oferite".

Ziarul **„Neues Deutschland"**, după ce arată că în clasamentul pe națiuni canotoarele R. D. Germane au ocupat primul loc, find urmate de sportivele românce și sovietice, semnatarul articolului scrie : **„Romăncele au avut un finiș extraordinar ; datorită forței lor au putut să cîștige proba de 4+1 vîsle. Echipajul nostru a trebuit să se mulțumească cu medaliile de argint, iar fostele campioane ale Europei, cu cele de bronz".**

Ziarul **„Junge Welt"** remarcă, de asemenea, sprintul irezistibil al echipajului românesc. **„La 200 m înainte de sosire—scrie „Junge Welt"— ambarcațiunea sovietică — pînă atunci lider al cursei — a fost ajunsă din urmă de quintetul României. Ochiul omului nu a putut deslușl ordinea primilor. Doar celula electronică a fost edificatoare : a cîștigat România."**

Alexandra Nicolau învingătoare la Ulan Bator

În concursul de șah de la Ulan Bator, pe primele locuri s-au clasat **Alexandra Nicolau** (România) și **Eva Karakas** (Ungaria) care au totalizat cîte 9 p din 11 posibile. Ele au fost urmate de **Heemskeerk** (Olanda) cu 8 p. La concurs au participat 12 jucătoare din 8 țări.

TURNEUL DE HANDBAL DE LA KOSICE

Turneul internațional de handbal masculin de la Kosice a fost cîștigat de echipa cehoslovacă Tatran Preszov. Echipa Universitatea Cluj s-a clasat pe locul trei. În ultima zi, clujenii au învins cu scorul de 11—10 (9—5) echipa Lokomotiv Mihalovce.

Alte rezultate : V.S.J. Kosice — selecționata orașului Mișkolț (Ungaria) 17—12 (7—6) ; Banik Karvina—Tatran Preszov 15—10 (11—6).

Pe trasee montane, pe urmele olimpicilor noștri...

(Urmare din pag. 1)

Plouești cînd ploaia ne-a botezat mai abitir decît la trecerea Ecuatorului. Ghinioanele se țin lanț. Mașina care trebuia să ne aștepte la Sinaia pentru urcușul spre Piatra Arsă nu venise nici ea la întîlnire. Și-atunci am descoperit că bucălatul nostru șofer este un temerar. La volanul nu prea indicatului (pentru o ascensiune) microbuz TV, Dumitru Roman ne-a făcut pur și simplu să plutim prin nori, să încercăm senzații de imponderabilitate (catapultați de șleauri) să gustăm din plin satisfacția de a fi învins rînd pe rînd fiecare serpetină și, în final, de a fi scăpat cu bine din labirintul de granit.

Și am ajuns. Am ajuns la Piatra Arsă, în vîrf de munte, la o altitudine de aproape 2 000 de metri. Dacă s-ar elibera brevete pentru cei ce sosesc aici pe mașini cu performanțe reduse, Dumitru Roman l-ar merita pe cel cu nr. 1. N-ar avea însă cine să i-l dea. La ușa complexului sportiv ne-a întîmpinat rece și neospitalier responsabilul acestuia, Mircea Ionescu. Primul lucru pe care ni l-a spus, în loc de bun venit, a fost : „Sînteți cam mulți. Pentru 2—3 avem locuri, dar pentru atîția..."

I-am felicitat în gînd pe colegii noștri care au rămas la București, neîncumetîndu-se la un drum spre înălțimile Bucegilor, unde nepolitețea unor oameni plătiți să fie ospitalieri sochează atît de puternic. În sfîrșit, ca invitați ai Consiliului Național pentru Educație Fizică și Sport, ne-am găsit cîte un locșor...

După prînz i-am putut întîlni aici și pe cei ce încearcă în splendidul complex din creierul munților, să se acomodeze cu aerul tare, specific capitalei Mexicului. Sînt aici 8 atleți (dintre care 4 olimpici — Mustață, Șerban, Caraiosifoglu și Virginia Bonci), însoțiți de 3 antrenori, și 9 boxeri împreună cu maeștrii Ion Popa și Șerbu Neacșu. Restul ?... Ni se pare cam scumpă această construcție pentru un mănunchi de sportivi.

Atleții și boxerii s-au dus la antrenamente. Unii trebuie să coboare însă la Sinaia (Mustață — cîteodată, Caraiosifoglu — mai des) fiindcă la această altitudine nu există o șosea pe care să se lucreze la tehnică, dar cei mai mulți rămîn lîngă complex sau urcă spre Coștila, pentru a atinge chiar altitudinea de la Ciudad de Mexico.

Dr. Petru Radovici ne pune în temă : „Se muncește mult, cu folos. Adaptarea la altitudine este necesară pentru toți cei ce vor face deplasarea la Jocurile Olimpice din octombrie. Dar, un singur ciclu. „Șocurile" sînt dăunătoare. Boxerii au mai stat în acest an 3 săptămîni la Piatra Arsă și acum au revenit. Nu mai era necesar. Nu pot trece cu vederea nici faptul că aici nu se află nici un metodist *(n. n. vor veni, desigur, în preajma plecării în Mexic)*, și nici un profesor de educație fizică, care să asigure partea de pregătire fizică a sportivilor la nivelul cerut unui lot olimpic *(n. n. un fapt edificator : aici se află și 10 sportivi cehoslovaci, care sînt însă însoțiți de toată suita de tehnicieni necesari unei pregătiri judicioase, științifice)*. După părerea mea, la lotul de box individualizarea antrenamentelor este departe de exigențele impuse de marile performanțe. În privința testării sportivilor lucrăm intens. Totuși, nu-mi pot explica desele deplasări ale dr. Drăgan pentru a face sportivilor numai examenul scăriței, examen pe care l-ar putea efectua și asistentul medical afectat cabinetului nostru de aici".

La Piatra Arsă plouă continuu. Ne îndoim însă că aversele vor reuși să spele petele lăsate de unele neglijențe (foarte grave acum cînd au rămas mai puțin de două luni pînă la startul olimpic) pe realizarea de proporții ce o reprezintă acest complex la altitudine. Poate febrila activitate din birourile bucureștene ar fi mai fertilă aici, la cota 1950 m !

„Excursia" noastră continuă mîine (n. r. azi) la Poiana Brașov. Sperăm într-un reportaj mai plăcut.

Actualitatea internațională

3 VICTORII ROMÂNEȘTI ÎN TURNEUL DE TENIS DE LA VIAREGGIO

● ILIE NASTASE A REINTRAT CU O FRUMOASĂ VICTORIE INTERNAȚIONALĂ ● ȚIRIAC—NASTASE AU ÎNVINS LA DUBLU, PE IOVANOVICI—FRANULOVICI

ROMA 19 (Agerpres). — Jucătorii români Ilie Năstase și Ion Țiriac au dominat turneul internațional de tenis de la Viareggio reușind să cîștige trei probe.

La simplu bărbați, Ilie Năstase a obținut o victorie de prestigiu în fața reputatului tenisman iugoslav Bora Iovanovici, pe care l-a întrecut în patru seturi : 5—7, 8—6, 6—0, 6—3. În primele două seturi, disputa a fost echilibrată, dar în următoarele două Ilie Năstase a jucat fără greșeală, învingîndu-și adversarul de o manieră care i-a atras aprecierile și aplauzele publicului spectator.

Finala probei de dublu masculin a opus cuplurile Ion Țiriac—Ilie Năstase (România) și Bora Iovanovici—Zelko Franulovici (Iugoslavia). În formă excelentă perechea română a cîștigat clar în două seturi : 6—1, 6—2.

În finala de dublu mixt, Ion Țiriac și Susan Mc Lennon (Anglia) au cîștigat cu 6—2, 6—8, 6—4 în fața cuplului Ilie Năstase (România)—Irene Sandberg (Suedia).

Proba de simplu femei a revenit jucătoarei italience Maria Teresa Riedl, care a dispus cu 10—8, 6—0 de Susan Mc Lennon (Anglia).

NOUTĂȚI DIN BOXUL PROFESIONIST

MILANO **(Agerpres).** — După cum s-a mai anunțat, olandezul „fighting" Mack este noul campion european de box la categoria semimijlocie, ca urmare a victoriei repurtate înainte de limită în fața italianului Bossi. Fostul campion al Europei, Bossi, a suferit o fractură a maxilarului, fiind în prezent internat într-o clinică din Milano. Medicii au declarat că Bossi urmează să fie supus unei intervenții chirurgicale.

★

Campionul mondial de box la cat. mijlocie, italianul Benvenuti, a declarat ziariștilor că este surprins de faptul că organizațiile pugilistice din Toronto vor cere suspendarea sa forului internațional WBA pe motiv că nu și-a respectat contractul. Benvenuti a arătat că din cauza accidentului suferit la mîna stîngă el nu l-a putut întîlni pe americanul Art Hernandez, meciul fiind amînat. În prezent Benvenuti este restabilit și și-a început antrenamentele. El va pleca la Toronto la 28 august.

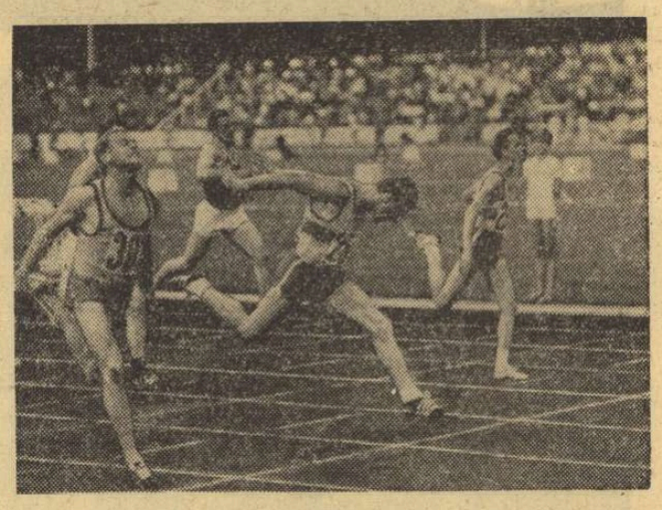

Familia sprinterilor care se apropie de limitele minime în clasica probă de 100 m plat s-a îmbogățit recent cu încă două nume: Hartmut Schelter și Heinz Erbstösser (ambii din R. D. Germană) cronometrați la Erfurt cu 10,1 sec !

BREVIAR ATLETIC

Pe stadionul „Vasil Levski" din Sofia s-au încheiat campionatele de atletism ale Bulgariei. Au fost înregistrate cîteva rezultate valoroase. La aruncarea greutății, Hristova a întrecut în trei încercări consecutive recordul național, stabilindu-l la 17,57 m. Tot cu performanțe record s-au încheiat probele de 10 000 m (Jelev — 29:14,4) și 200 m (Terziiski — 20,9 sec).

ALTE REZULTATE: înălțime bărbați — **Iordanov 2,10 m,** lungime bărbați — **Țonev 7,57 m,** disc bărbați — **Artarski 55,08 m,** triplusalt — **Stoikovski 16 23 m;** 100 și 200 m femei — **Bobceva 12,0 și 24,6 sec,** înălțime femei — **Iblagoeva 1,75 m,** lungime femei — **Kosnicearska 6,00 m (T. H.).**

★

Intîlnirea internațională de atletism desfășurată la Chorzow între echipele Poloniei și Italiei s-a încheiat cu succesul sportivilor polonezi învingători cu 117—113 puncte. În ultima zi de concurs, cel mai valoros rezultat a fost înregistrat în proba de triplusalt cîștigată de italianul Gentile cu performanța de 16,74 m (nou record al Italiei).

★

Două valoroase recorduri unionale au fost stabilite în cadrul campionatelor de atletism ale U.R.S.S., care se desfășoară la Leninakan (1520 m altitudine). În proba de săritură în înălțime femei, Antonina Okorokova a ocupat primul loc cu 1,83 m. Următoarele clasate, Valentina Kozîr — 1,80 m și Vera Grușkina — 1,78 m. Cel de-al doilea record a fost realizat la decatlon : Rein Aun 8 026 p (100 m — 10,5 ; 400 m — 49,4 ; 1 500 m — 4:38,6 ; 110 m.g. — 15,2 ; lungime — 7,07 m ; înălțime — 1,83 m ; prăjină — 4,30 m ; greutate — 14,98 m ; disc — 47,52 m ; suliță : — 68,40 m). Alte rezultate : lungime femei — Tatiana Talișeva 6,54 m ; ciocan — Romuald Klim 72,72 m ; greutate femei — Nadejda Cijova 17,90 m ; triplusalt — Viktor Saneev 16,48 m.

Concurs atletic internațional la Cîmpulung

La Cîmpulung Muscel a avut loc un concurs atletic internațional, cu participarea unor atleți de la Chemie Halle (R.D. Germană). Cele mai bune performanțe au fost înregistrate la aruncarea discului femei : Lia Manoliu 56,34 și Olimpia Cataramă 54,08. Alte rezultate : **FEMEI — 100 m:** H. Rechner (Chemie) 11,9 ; **înălțime :** G. Cîrje 1,45 ; **greutate :** E. Elic 15,06, L. Manoliu 14,42 ; **suliță :** E. Schneidewind (Chemie) 41,90 ; **BĂRBAȚI : — 100 m :** Porth (Chemie) 10,9 ; **110 mg :** Dumitrașcu 14,9 ; **800 m :** Richter (Chemie) 1 : 52,5, Gagiu 1 : 54,1 ; **3000 m :** Seibt (Chemie) 8 : 26,7 ; **lungime :** Eftimie 6,89, Hodoș 6,82 ; **greutate :** Crețu 15,20, Hodoș 14,00 ; **disc :** Brembach (Chemie) 54,35, Hodoș 45,15. **(D. Rădulescu — coresp.)**

Campionatele de fotbal din Europa

In S.U.A., fotbalul cunoaște o răspîndire tot mai mare. Este foarte adevărat însă că fotbaliștii americani sînt în marea majoritate importați din Europa : Anglia, Spania, Suedia etc. In fotografie, o fază din meciul Wolves Los Angeles — Toros San Diego (1—0). De remarcat, numerele mari (pe față și pe spate) pe care le poartă jucătorii

BULGARIA : UN DERBY DRAMATIC

Dramatic, prin evoluția scorului, a fost derbyul etapei secunde Slavia—Lokomotiv Sofia. Feroviarii au deschis scorul, dar au fost egalați printr-un autogol imparabil, după ce Grigorov (Slavia) ratase o lovitură de pedeapsă. A fost rîndul Slaviei să conducă, dar a fost și ea egalată. Apoi, la scorul de 3—2 pentru Slavia, fostul golgeter Kotkov a ratat egalarea în min. 89, nereușind să transforme penaltiul acordat.

Campioana, Levski, a întrecut ușor pe Cerno More cu 4—1. Singura victoria în deplasare a fost obținută de T.S.K.A. Cerveno Zname, care a dispus la Vrața de Botev cu 2—1. Alte rezultate : **Trakia—Lokomotiv** (Plovdiv) 1—1, **Spartak Sofia—Dunav** 3—1, **Cernomoreț — Dobrudja** 2—2, **Beroe—Marek** 5—1, **Spartak Pleven—Minior** 2—0. Clasament : **T.S.K.A. Levski, Slavia și Spartak Sofia** — 4 p, **Trakia, Lokomotiv Plovdiv** — 3 p. etc. (T.H.)

OLANDA : O MARE SURPRIZA

În prima etapă a campionatului olandez de fotbal s-a înregistrat o mare surpriză : campioana țării, **Ajax Amsterdam,** a fost învinsă cu scorul de 2—1 de formația Go Ahead. De remarcat victoria obținută în deplasare cu 3—2 de **Feijenoord** asupra formației **M.V.V.** Alte rezultate : **Fortuna—Sittardia** 5—1 ; **ADO—Volendam** 4—0 ; **D.O.S. Utrecht—F. C. Twente** 1—2.

SUEDIA : DJURGAARDEN, PE PRIMUL LOC

Cîteva rezultate înregistrate în etapa a 14-a din campionatul suedez : AIK—Elfsborg 0—0 ; Malmoe—Djurgaarden 1—1 ; Oeregryta—Halsingborg 0—2 ; Oester—Norköping 2—1; Aatvidaberg—Göteborg 2—1.

În clasament conduce Djurgaarden cu 20 de puncte, urmată de Elfsborg 18 puncte, Norköping 16 puncte etc.

ELVEȚIA : ÎN PRIMA ETAPA

A început o nouă ediție a campionatului elvețian. Iată rezultatele din prima etapă : **Basel—Bienne 4—2 ; Laussanne—Bellinzona 1—0 ; Lugano —Servette 0—1 ; Winterthur —Grasshoppers 2—1 ; Young Boys—Lucerna 3—0 ; F. C Zürich—S. T. Gallen 4—0.**

Despre jucătorul Meszöly (Vasas Budapesta) se spune că nu închide niciodată ochii atunci cînd joacă balonul cu capul

AUSTRIA : RAPID A FĂCUT SCOR EGAL LA SALZBURG

Cîteva rezultate din prima etapă a campionatului austriac : **Austria Viena—Wiener Sport Club 2—1 ; Wacker Viena—V. S. Lask 1—0 ; Eisenstadt—Austria Klagenfurt 2—0 ; Austria Salzburg—Rapid 1—1 ; Bregenz—Admira Energia 0—1.**

CEHOSLOVACIA : DOUĂ ECHIPE N-AU PIERDUT NICI UN PUNCT

Etapa a 2-a a campionatului cehoslovac s-a soldat cu următoarele rezultate : **Lokomotiv Kosice—Slavia Praga 1—0 ; Sparta Praga—V. S. S. Kosice 1—0 ; Jednota Trencin —Union Teplice 5—0 ; Banik Ostrava—Dukla Banska Bistrica 2—1 ; Spartak Trnava—V.C.H.Z. Pardubice 3—0 ; Jednota Jilina—Inter Bratislava 0—0.** În clasament conduc Slovan Bratislava și Spartak Trnava cu cîte 4 puncte, urmate de Inter Bratislava, Banik Ostrava 3 puncte etc.

FINLANDA — NORVEGIA 1—0

La Helsinki s-a disputat întîlnirea internațională amicală de fotbal dintre selecționatele Finlandei și Norvegiei. Victoria a revenit gazdelor cu scorul de 1—0 (0—0).

ANGLIA : LEEDS-UNITED, O ECHIPĂ MASIVA

Leeds-United, actualul lider în campionatul englez, a cîștigat Cupa Ligii și în prezent se pregătește pentru meciul retur din finala „Cupei orașelor tîrguri". (În tur, 1—0 cu Ferencvaros ; returul la 11 septembrie, la Budapesta). Despre Leeds-United se spune că este renumită pentru jocul ei excesiv de bărbătesc. Antrenorul Don Revie impune jucătorilor o disciplină tactică foarte severă. Orice abatere a jucătorilor de la consemne tactice atrăgea după sine amenzi serioase. Acum, Don Revie a hotărît să schimbe tactica. El anunță că va încerca metoda folosită de Matt Busby, la Manchester United, lăsînd jucătorilor o mare libertate în rezolvarea fazelor de joc. Se pare că această tactică se potrivește de minune cu temperamentul jucătorilor pentru că Leeds s-a impus în actualul start al campionatului englez.

Turneul internațional de volei de la Brașov

ROMÂNIA A TERMINAT COMPETIȚIA NEÎNVINSĂ

BRAȘOV, 19 **(prin telefon, de la trimisul nostru).** — După 140 de minute de joc, fluierul final al arbitrului cehoslovac Slujka a consfințit victoria echipei România B în partida cu Ungaria, victorie care a adus acesteia locul 2 în clasamentul final al turneului internațional de volei încheiat luni seara. Formația noastră a cîștigat primul set cu **15—2.** Făcînd greșeli, ea pierde al doilea set cu **13—15.** Setul trei marchează un oarecare reviriment în jocul românilor : 3—0, 3—3, 7—4, 9—6, 9—7, 14—9 și **15—10.** Cîștigînd două seturi, reprezentativa B își asigurase deja locul doi în clasament. A intervenit relaxarea, care însă putea s-o coste meciul, în fața unei echipe fără mari pretenții, dar animată de o mare dorință de afirmare și avînd în Laszlo Buzek cel mai eficace trăgător al turneului (pentru aceasta a fost răsplătit cu o cupă). În aceste condiții, setul patru a fost pierdut de România cu **13—15.** Ultimul set a fost cel mai disputat. Dar să vă redăm evoluția scorului : 1—2, 3—3, 4—4, 5—5, 5—9, 6—9, 6—13, 11—13, 11—14, 14—14 și, în fine, **16—14.**

Ultimul meci al turneului, România A — Iugoslavia, s-a încheiat, conform așteptărilor, cu victoria primei noastre reprezentative, la scorul de 3—0 (7, 10, 5). Jocul a fost tot timpul la discreția voleibaliștilor noștri. Drăgan a primit un premiu pentru cel mai bun ridicător-coordonator al turneului. Iată clasamentul final : 1. România A 8 p, 2. România B 7 p, 3. Polonia 6 p, 4. Ungaria 5 p, 5. Iugoslavia 4 p.

Ion DUMITRESCU

telex-radio-telefon

Echipa de tenis a S.U.A. s-a calificat în finala interzonală a „Cupei Davis". Tenismanii americani conduc cu 3—1 în întîlnirea cu selecționata Spaniei. În ziua a treia a meciului, Clark Graebner l-a întrecut cu 9—7, 6—3, 6—1 pe Juan Gisbert, asigurînd astfel victoria echipei americane. În ultima partidă s-au întîlnit Manuel Santana și Arthur Ashe. Partida s-a întrerupt din cauza întunericului la scorul de 13—11, 5—7, 3—6, 15—13.

■

Cu prilejul campionatelor de natație ale R. F. a Germaniei, la Wuppertal, Hans Fassnacht a stabilit un nou record european în proba de 1 500 m liber cu performanța de 16:46,7. Vechiul record european era de 16:52,7 — Belitz Geiman (U.R.S.S.).

■

La Wohlen (Elveția), ultima etapă a campionatului mondial de motocros (clasa 500 cmc) a fost cîștigată de Paul Friedrichs (R.D. Germană) pe o motocicletă „C.Z.", urmat de John Banks (Anglia) și suedezul Ake Jonsson. Sportivul român Ovidiu Puiu s-a clasat pe locul 14. Paul Friedrichs și-a adjudecat titlul de campion mondial totalizînd după 13 etape 42 de puncte. În clasamentul general urmează : John Banks (Anglia) 41 p, Ake Jonsson (Suedia) 34 p, Bent Aberg (Suedia) 29 p, Roger Decoster (Belgia) 21 p și Vic Eastwood (Anglia) — 1 punct.

Hamburger S.V. — selecționata orașului Constanța 26-10 (13-4) la handbal

CONSTANȚA, 19 **(prin telefon).** — Continuîndu-și turneul în țara noastră, echipa masculină de handbal Hamburger S.V. a întrecut de o manieră categorică selecționata orașului Constanța. Cei mai buni jucători : Lawge (7), Klauss (5), respectiv Vasiu (8).

NAȚIONALA DE BASCHET ÎN R.S.S. ARMEANĂ : DOUĂ VICTORII ȘI UN MECI EGAL

Recent, reprezentativa masculină de baschet a țării noastre a susținut cîteva meciuri de verificare în R.S.S. Armeană. Baschetbaliștii români au obținut două victorii (58—47 la Igevan și 71—69 la Kirovograd) și un rezultat de egalitate (54—54 la Erevan) în compania selecționatei R.S.S. Armene. După aprecierea antrenorului Al. Popescu, turneul a constituit o utilă verificare a lotului, din care au făcut parte și cîteva elemente noi. Cei mai buni jucători au fost Nosievici, Jekely, Savu și Haneș. Popa s-a comportat mulțumitor, dar lipsa lui de experiență este încă evidentă, iar Czmor a evoluat timorat, sub posibilitățile pe care le arătase la antrenamentele din țară.

De menționat că din lot nu au făcut parte Albu, Novac, Cernea, reținuți de pregătirile pentru facultate, și Diaconescu care a anunțat că nu poate face față programului de antrenament al echipei naționale (!).

LA ÎNCHIDEREA EDIȚIEI

ÎN TURNEUL DE ȘAH DE LA DEBREȚIN

După remize cu **Radulov** și **Liebert,** șahistul român **Teodor Ghițescu** se menține în plutonul fruntaș al turneului internațional de la Debrețin. Conduce sovieticul **Liberson** cu 9 p, urmat de bulgarul **Radulov** 8 p, **Ghițescu** și maghiarul **Barczay** 7½ p etc.

RALIUL CELOR 1 000 DE LACURI

Tradiționalul raliu automobilistic al celor 1 000 de lacuri, desfășurat în Finlanda, s-a încheiat cu victoria echipajului finlandez Mikkola — Jaervi, care pilotînd o mașină „Ford Escort" au totalizat 10 709 puncte penalizare. Pe locurile următoare s-au clasat echipajele Lampinen — Sohlbert (Finlanda), pe „Saab" — 10 919 puncte; Soederstroem — Palm (Suedia), pe „Ford Escort" — 10 957 puncte ; Aho — Kytoelae (Finlanda), pe „Austin Cooper" — 11 172 puncte etc.

CÎȘTIGĂTORII TURNEULUI DE TENIS DE LA MOSCOVA

A luat sfîrșit turneul internațional de tenis de la Moscova. Iată rezultatele tehnice înregistrate în finale: simplu bărbați: Thomas Leyus **(U.R.S.S.)** — Serghei Lihaciov **(U.R.S.S.) 6—8, 7—5, 6—2, 8—6; simplu femei:** Olga Morozova — Marina Ciuvîrina **(U.R.S.S.) 6—1 6—3; dublu bărbați:** Viaceslav Egorov (U.R.S.S.), Anatoli Volkov (U.R.S.S.) — Naime Subirats (Mexic), El Shaffei (Republica Arabă Unită) **6—4, 6—4, 4—6, 6—3; dublu femei:** Olga Morozova, Marina Ciuvîrina (U.R.S.S.) — Lesley Hunt, Kerry Harry (Australia) **6—2, 6—3; dublu mixt:** Lesley Hunt, John Alexander **(Australia)** — Kerry Harry, Robert Giltenen (Australia) **6—3, 6—4.**

Tiparul I. P. „Informația" str. Brezoianu 23—25

40365

PROLETARI DIN TOATE ȚĂRILE, UNIȚI-VĂ!

Redacția și administrația: str. Vasile Conta nr. 16, tel. 11.10.05, interurban 72 și 286. Telex sportrom buc. 180.

sportul

4 pagini 30 bani

Anul XXIV Nr. 280 (5714) ZIAR AL CONSILIULUI NAȚIONAL PENTRU EDUCAȚIE FIZICĂ ȘI SPORT Miercuri 21 august 1968

ÎN ÎNTÎMPINAREA MARII SĂRBĂTORI

Aflat în plină efervescență creatoare și într-un neîntrerupt marș spre progres, întregul nostru popor se pregătește să sărbătorească cea de a 24-a aniversare a Zilei de 23 August.

Urmînd neabătuți politica partidului, participînd nemijlocit la elaborarea și traducerea ei în viață, oamenii muncii declanșează în aceste zile energii sporite pentru a face din planuri fapte. Vești sosite de pe toate meleagurile românești prefigurează o impresionantă ștafetă a izbînzilor repurtate în muncă.

Autorii cunoscuți sau anonimi ai acestor succese au învățat să-și petreacă orele de răgaz în tovărășia mișcării și a sportului. Ca să-și poată amplifica necontenit victoriile pe frontul activității creatoare.

Pentru ei, ctitori vajnici și entuziaști ai României socialiste, se deschid ospitaliere, de 24 de ani, porțile stadioanelor. Iar prin tradiție a rămas ca în zilele acestea să fie scrise pe steagurile întrecerilor sportive cuvintele de o impresionantă simplitate și semnificație: ÎN CINSTEA LUI 23 AUGUST.

SIBIU. Numeroși sportivi, fete și băieți, din județul nostru participă la competiții organizate în cinstea Zilei de 23 August. Una dintre cele mai atractive întreceri a avut loc la Sibiu. Pe stadioanele orașului au evoluat 18 formații de fotbal și numeroși atleți de pe teritoriul județului.

S-au remarcat echipele Metalul I.O.S., Elastic, Autobaza T.A., „13 Decembrie" și altele. Iată și cîteva rezultate din „sferturi": Elastic — Independența 2—0, Metalul I.O.S. — Flamura roșie 1—0, „13 Decembrie" — Balanța 1—0, Autobaza T.A. — I.E.S. 1—0. În după-amiaza zilei de 23 August va fi cunoscută cîștigătoarea trofeului.

Pe stadionul Metalul s-au întrecut aproape 100 de atleți și atlete. Cele mai bune rezultate: Em. Moldovan (Sibiu) 11,1 sec. pe 100 m și 57,2 sec. pe 400 m, I. Oneciu (Cisnădie) 2:11,6 pe 800 m, G. Saibriger (Mediaș) 6,28 m la lungime, V. Bichea (Sibiu) 16:38,0 pe 5000 m — în probele masculine, Hildegard Haprich (Cisnădie) 31,1 sec. pe 200 m, Tatiana Șerbu (Cisnădie) 70,6 sec. la 400 m și Lucreția Mărgineanu (Mediaș) 11,47 m la aruncarea greutății.

Gh. Topîrceanu, coresp.

TG. MUREȘ. Zilele acestea se va desfășura cea mai mare competiție de orientare turistică organizată în județul Mureș. Este vorba de cea de a V-a ediție a „Cupei Eliberării", concurs cu caracter republican, la care organizatorii (Consiliul județean pentru educație fizică și sport și Comisia județeană de turism și alpinism Mureș) au invitat sportivi din toate județele țării. Concursul se desfășoară în zilele de 23—24 august, la Stînceni-Neagra, în Munții Călimani. Întrecerea este de gradul I, pentru băieți și fete, cu două etape de zi, iar traseul măsoară în jur de 10 km și are un profil accidentat. Pînă în prezent au răspuns la invitație turiștii din județele Cluj, Ilfov, Arad, Timiș, Bihor, Iași, Maramureș și municipiul București.

I. Moldovan, coresp.

Luptători antrenîndu-se la Poiana Brașov
Foto: T. ROIBU

PE URMELE „OLIMPICILOR"

Etapa a doua — Poiana Brașov

BRAȘOV 20 *(prin telefon, de la trimișii noștri).* Dis-de-dimineață, pe platoul de la Piatra Arsă, razele soarelui prevesteau o zi frumoasă. Dar, numai pentru altitudini... alpine. Pentru că jos, în Sinaia, și apoi în Brașov, ploaia sîcîitoare acoperea într-o pînză cenușie întregul peisaj, de atîtea ori admirat.

În Poiana Brașov ploua la fel de intens. Pe pista stadionului care, puțin timp în urmă, a găzduit „internaționalele", cîțiva „balcanici" și „olimpici" se străduiau să parcurgă băltoacele de pe pista inundată. Gheorghe Zimbreșteanu, Elias Baruch et Co, zgribuliți de frig (ca și noi; de ce să nu o recunoaștem?), își făceau cu greu auzite comenzile. Viorica Viscopoleanu încerca zadarnic să descopere... groapa cu nisip.

„Ploaia — ne mărturisea antrenorul federal *Gheorghe Zimbreșteanu — ne-a încurcat toate socotelile. De duminică seară, nu mai contenește. Cred că a venit timpul să schimbăm Poiana cu alt loc, ceva mai ferit de averse..."*

Și atleții olimpici sînt speriați de un... potop. *Șerban Ciochină* meditează, în cameră, la cele 200 de sărituri pe care va trebui să le facă, miercuri, pe pista de nisip din Brașov (un fel de amortizor pentru dificilul său călcîi), iar *Mihaela Peneș* încearcă, în sala de sport, să schițeze (termenul este exact) elanul și aruncarea suliței. Mihaela pare puțin deconcertată de penuria de concursuri ce i se rezervă înaintea Jocurilor Olimpice.

„Aștept de mult — ne spunea campioana olimpică — *să plătesc niște polițe. Aș fi vrut, de pildă, să mă mai întîlnesc o dată, în concurs direct, cu poloneza Jaworska. Dar, din păcate, am impresia că o voi revedea doar la Ciudad de Mexico. Marele meu cîștig din acest an este puterea de luptă, pofta de concurs".*

Hristache NAUM
Gh. Russu ȘIRIANU

(Continuare în (pag. a 2-a)

TINEREȚE

Întreaga țară trăiește sub semnul tinereții.

Am împlinit 24 de ani și pășim mai departe în viață pe calea maturizării depline, cu o temelie de bogate tradiții, cu un orizont plin de nădejdi.

Bărbăția abia împlinită a celor 24 de ani sugerează nu numai retrospectiva drumurilor bătute, ci mai ales perspectiva. Nimic nu-i este mai aproape tînărului decît viitorul.

În necurmat șuvoi biologic, omul caută cu îndîrjire desăvîrșirea. Ora întrebărilor și răspunsurilor creează un climat favorabil tînărului de 24 de ani. Din besacteaua experiențelor trecute, din noianul idealurilor tangibile, va culege dulcea povară a zilei de mîine. El poate alege, ceea ce este foarte important.

Efebul de altădată trecea primul examen al vieții în incinta palestrei. În lumea armoniei în toate, aleea spre banca de marmură a înțelepților trecea prin curtea cu nisip a exercițiilor fizice. Nici o concesie nu se făcea celor sfrijiți. Pe filozoful Aristocle nu l-am recunoaște în enciclopediile de azi, dacă n-ar fi purtat în arenă porecla de „lat în spete" (Platon).

Putem fi mîndri, toți cei ce iubim sportul, că în țara noastră un mare adevăr al vieții a fost recunoscut și apreciat. Numai o generație de tineri sănătoși poate răzbi cu fruntea sus prin hățișurile statisticilor demografice. Numai o generație de tineri căliți își poate asuma sarcini constructive, de la fundație la șarpantă. Numai o generație de tineri armonios dezvoltați, nuntind fizicul cu spiritul, poate asigura, dincolo de frumusețea proprie, frumusețea unei epoci.

Crugul vremii atestă că de 24 de ani năzuim spre acest țel. Întreaga țară trăiește sub semnul tinereții. Avem un tineret robust, viguros, sprinten la minte, gata să lupte nu pentru crezuri abstracte, ci pentru realitatea concretă pe care au prefigurat-o, pe care au anunțat-o toate înfăptuirile din cei 24 de ani de pînă acum.

Putem fi mîndri, toți cei ce iubim sportul, că în țara noastră educația fizică a fost recunoscută drept componentă esențială a acestei structuri. Contingentele de tineri cu adevărat tineri, optimiști, gustînd bucuria de a trăi și suportînd cu zîmbetul pe buze dificultatea de a fi fericit, contingentele acestea valorează mai mult decît o medalie olimpică.

Cununa cu lauri se cuvine, de astă dată, nu unei performanțe singulare, ci biruinței colective. Victoria ideii de sport aparține întregului popor. Ea aparține, în aceeași măsură, sărbătorii de poimîine care, oricum, la 24 de ani, este o sărbătoare a tinereții.

Victor BANCIULESCU

VACANȚA FIERBINTE A CLUJULUI

In intenția de a răspunde amabilei invitații făcute cu acel „Panoramic brașovean", voi încerca să arunc o privire asupra cîtorva aspecte sportive ale orașului nostru.

CLUJUL ÎN ORELE VACANȚEI

Miezul verii, perioada concediului, a mării, a amintirilor încă proaspete, a examenelor luate sau... amînate. S-ar părea că orașul nu trăiește decît pentru vacanță.

Aparență înșelătoare. Activitatea sportivă, sub o formă sau alta, continuă. Ea s-a concentrat, mai cu seamă, în partea de vest a orașului, în zona verde, unde briza proaspătă a „Apusenilor" se simte mai intens. Spre acest loc se petrece zilnic o veritabilă transhumanță. Aici se află: ștrandul, Someșul, stadionul și Parcul sportiv. Să începem plimbarea de aici, de la...

...PARCUL SPORTIV

Locul tuturor posibilităților, creația celui care a iubit mai presus de orice sănătatea, tineretul, mișcarea, profesorul Iuliu Hațieganu. Parcul sportiv furnizează la ora aceasta o interferență fericită de activități pentru performanță, dar și recreare, destindere, odihnă, așa cum a dorit-o întemeietorul său.

Din inițiativa Ministerului Învățămîntului, a avut loc aici o tabără de pregătire la atletism pentru studenții din toate centrele țării. Zi de zi, pista stadionului a fost scurmată de cuie năbădăioase, ștacheta de metal cădea cu zgomot sau rămînea imobilă pe suporți, bilele grele țîșneau din cercul de metal ca niște sfere de lavă. Un competent triumvirat de specialiști — Laurențiu Bran, Aurel Lupan și Ion Arnăut — ajutat de profesori și antrenori, s-a străduit să ridice măiestria tehnică și potențialul fizic al celor 140 de tineri atleți aflați aici.

La bazinul din Parcul sportiv pot fi întîlniți zilnic, de cîtăva vreme, jucătorii de polo ai clubului „Politehnica" în luptă cu lățimile de bazin și cu secundele. Pe margine, „părintele" lor, antrenorul Aurel Ardeleanu, un elocvent exemplu de pasiune pentru meserie. Întors, recent, din București, după două turnee finale (juniori mari și juniori mici), cu două meda-

Dorin ALMAȘAN

(Continuare în pag. a 3-a)

În aceste zile, în județul Olt...

A intrat în tradiția asociațiilor sportive din județul nostru de a organiza reușite „duminici cultural-sportive". Una dintre acestea, de fapt cea mai recentă, a avut loc duminică în comuna Seaca, bucurîndu-se de un succes deplin. Sute de tineri și tinere au fost angrenați în întreceri de atletism, lupte și box, în competiții de fotbal, volei și handbal. Asemenea „duminici cultural-sportive" vom mai organiza în săptămînile următoare și în alte comune ale județului.

În același timp, se află în plină desfășurare întrecerile dotate cu „Cupa tineretului sătesc". Ele vor continua pînă la desemnarea celor 8 echipe care urmează să participe la ultima etapă, cea pe județ.

Dat fiind interesul acordat handbalului, consiliul a preconizat unele măsuri menite să asigure și pe mai departe buna desfășurare a campionatelor județene rezervate juniorilor, băieți și fete.

Ar fi de amintit faptul că se fac asidue pregătiri în cadrul secțiilor de atletism din Slatina și Caracal. Reprezentanții acestor centre vor participa la o competiție sistem divizie, împreună cu atleți din orașele Turnu Măgurele, Roșiori etc. Pregătirile atleților noștri au loc la Curtea de Argeș și la ele participă tinerii care au obținut cele mai bune rezultate la campionatele naționale școlare și de juniori.

Tot în centrul preocupărilor noastre actuale se află și lărgirea inventarului sportiv, capitol la care, la drept vorbind, județul nostru nu se prezintă prea strălucit. În acest sens, pot să amintesc că la nivelul tuturor comunelor se caută soluții pentru amenajarea cîte unui mic complex sportiv din cadrul căruia să nu lipsească o pistă de atletism, sectoare pentru sărituri și aruncări precum și terenuri de volei, handbal și fotbal. În general se vădește multă înțelegere pentru această acțiune deosebit de importantă în măsură să contribuie la succesul mișcării sportive la sate.

O preocupare asemănătoare se face simțită și în unele orașe ale județului. La Slatina, de pildă, se află în curs de reamenajare stadionul. El va fi gazonat iar pista de atletism se va recondiționa. Se va amenaja încă un teren de fotbal pentru antrenament. O pistă pentru atletism se preconizează să fie amenajată și la Drăgănești, în timp ce la Caracal va fi terminat, încă în această toamnă, complexul sportiv din parcul orașului. Sînt acțiuni importante pentru a căror îndeplinire consiliul nostru manifestă toată atenția.

Alexandru MOMETE
președintele consiliului județean Olt pentru educație fizică și sport

I. Patzaichin, cîștigătorul autoritar al probei de canoe simplu 10 000 m
Foto: R. TEODOR

O nouă generație de canoiști și caiaciști bate la porțile consacrării

● PESTE 500 DE TINERI LANSAȚI ÎN CURSA PERFORMANȚELOR ● BRAVO PENTRU JUNIORII PROVINCIEI! ● APLAUZE MERITATE, DAR ATENȚIE LA VIITOARELE COMPETIȚII

În timp ce seniorii își continuă, cu o remarcabilă asiduitate, pregătirile pentru întrecerile de caiac-canoe de la Xochimilco, tînăra generație se pregătește și ea pentru marile bătălii ale afirmării.

Juniorii își făuresc, încă de pe acum, îndrăznețele visuri ale consacrării internaționale, pe care și le doresc împlinite, peste alți patru ani, la Olimpiada de la München. Este drept că pînă atunci mai au destulă vreme, dar galoanele măiestriei și, mai ales, medaliile de aur nu se cîștigă peste noapte, așa că...

Un examen dificil, complex și — spre bucuria noastră — edificator l-au constituit recentele finale ale campionatelor republicane. Competiția a prilejuit un emoționant spectacol sportiv, o demonstrație de entuziasm și talent, dar — înainte de toate — ea a răspuns unor întrebări vitale privind valoarea actuală și perspectivele de progres ale schimbului de mîine în caiacul și canoea românească. Ce ar trebui reținut în mod special?

CREȘTEREA CONSIDERABILĂ A NUMĂRULUI DE FINALIȘTI — PERFORMERI AUTENTICI SAU SPERANȚE CERTE! Este, fără îndoială, caracteristica principală a întrecerilor desfășurate pe apele lacului Snagov. Dincolo de recordul statistic, prezența celor peste 500 de juniori — mari și mici — la finalele ediției din acest an a campionatelor republicane exprimă un lăudabil plus de preocupare din partea cluburilor cu secții de caiac-canoe (din București, dar și din provincie) reflectat într-o necesară lărgire a bazei de masă, de fapt a performanței tinerilor caiaciști și canoiști. Mai ales pentru că marea majoritate a finaliștilor s-au dovedit a fi, de pe acum, autentici sportivi fruntași sau certe speranțe ale unui viitor foarte apropiat.

SELECȚIA — ÎN PROGRES. PREGĂTIREA — REZULTATUL PASIUNII. Nu încape nici o îndoială că desfășurarea celor 23 de finale ale campionatelor republicane de juniori a subliniat convingător creșterea generală a nivelului tehnic al acestor întreceri în

S. FLORESCU

(Continuare în pag. a 3-a)

O nouă sală de sport la Piatra Neamț

PIATRA NEAMȚ *20 (Agerpres).* **— În orașul Piatra Neamț a fost dată în folosință o nouă sală de sport cu o capacitate de 800 locuri. Aici se vor desfășura întreceri de volei, baschet, handbal și gimnastică. Clădirea, cu un stil sobru și elegant, a fost construită din panouri prefabricate de beton comprimat.**

Ciclo-expediția „Oltul" a pornit la drum... Doi profesori — V. Sandu și Gh. Dobrică — și cinci elevi, din comunele Piatra și Drăgănești Olt au luat startul într-un tur pe biciclete al României și Bulgariei. Iată-i la București, unde fotoreporterul nostru, V. Bageac, i-a surprins înaintea plecării spre Bulgaria. Itinerar la sud de Dunăre: Ruse — Varna — Burgas — Sofia — Pleven — Ruse, într-un interval de 17 zile. Intențiile lor depind în bună măsură și de bicicletele Tohan 28, care, după primele impresii, nu sînt prea rezistente. Dovada? Cel de al 7-lea component al expediției, absent din imagine era la... vulcanizare. Noi le dorim: DRUM BUN!

V. Costa, Cristina Stănescu și Agneta Șterner — atuurile reprezentativelor noastre pentru Vichy

Marian Slavic în cursa record (2:04,1 la 200 m liber)
Foto: A. NEAGU

Cei 25 de înotători care ne vor reprezenta în „triunghiularul" cu Franța și Suedia vor pleca mîine pe calea aerului spre Paris, urmînd ca după ora prînzului (adică cu 24 de ore înaintea primului start) să ajungă, cu trenul, la Vichy.

Întrecerea cu puternicii înotători suedezi și francezi se anunță extrem de dificilă, șansele de succes fiind minime. Anul trecut, în întîlnirile bilaterale, *Franța* a învins cu 88—60 (la fete) și 91—65 (la băieți). Am reușit, totuși, să cîștigăm cîteva probe: *Naghi* 5:08,0 la 400 m mixt, *Vl. Moraru* 2:21,3 la 200 m mixt, *N. Tat* 2:22,3 la 200 m delfin, *A. Șoptereanu* 69,9 la 100 m bras și *V. Costa* 2:36,4 la 200 m bras (la București), respectiv, *Cristina Stănescu* 1:23,6 la 100 m bras și *Agneta Șterner* 1:11,8 — 100 m și 2:40,8 — 200 m delfin (la Syracusa).

Anul acesta, cele mai puternice atuuri ale selecționatelor românești aparțin tot lui *V. Costa* (la bras), *Cristina Stănescu* (100 m bras) și *Agneta Șterner* (delfin). Cu șanse apreciabile vor porni în întreceri *Vlad Belea* (200 m spate), *D. Naghi* (400 m mixt) și *A. Covaci* (200 m delfin).

În ceea ce privește întîlnirea cu Suedia, nu este lipsit de interes să reamintim că exact cu 10 ani în urmă, la București, echipele noastre au fost la un pas de a învinge (91—94). Băieții au realizat un scor favorabil (56—42), cîștigînd 5 probe prin *D. Caminschi* (67,4 — 100 m spate), *Al. Popescu* (2:34,4 — 200 m delfin), *A. Oanță* (2:39,5 — 200 m bras) și ștafetele de 4x200 m liber (8:54,6) și 4x100 m mixt (4:29,2), iar fetele au pierdut cu 35—52, înregistrînd totuși două succese: *M. Both* 1:15,9 — 100 m spate și *G. Magnezius* 3:15,3 — 200 m bras. De astă dată însă, scandinavii au realizat un progres însemnat, ajungînd printre fruntașii înotului european.

SUB SEMNUL CERCURILOR OLIMPICE

sportul în vizită la OLIMPICI

„Metronomul" Vioricăi Viscopoleanu

O pică neagră ca smoala coboară, văzînd cu ochii, de pe Postăvar și învăluie înălțimile brazilor, estompînd contururile și distanțele. Și coboară mereu, ca o lavă groasă, peste Poiana Brașovului și de aici mai departe spre Valea Rîșnoavei, spre Poiana Mică. N-a trecut mult și a început să plouă ! O ploaie rece cu picuri mari bate tamburina peste șindrila cabanei din vecinătatea stadionului unde ne-am găsit repede adăpost. Atleții nu și-au întrerupt însă antrenamentul. Mai tîrziu, au venit și ei în cabană. Erau uzi leoarcă. Au făcut duș, apoi și-au schimbat echipamentul ud. Pînă se va opri „potopul", e binevenită o șuetă colectivă cu cîțiva dintre ei : *Viorica Viscopoleanu* și soțul ei *Octavian*, cu *Iolanda Balaș* și *Ion Söter*, antrenorul campioanei noastre de la lungime.

Discutăm despre timpul acesta uricios, despre pregătirea atleților, despre săriturile de... metronom ale Vioricăi (puțin jenată, recordmana țării zîmbește mereu și... tace), despre apropiatele întreceri olimpice din capitala mexicană.

Asistam, de fapt, la o discuție pentru care, vă asigur, mulți confrați s-ar da pur și simplu în vînt. Furați de ea, am uitat să apelăm la creionul și hîrtia nelipsită gazetarului. Am reținut, sperăm, totuși, bine cîteva din o serie de idei.

— *De ce metronom ? Am să încerc să răspund eu*, spunea Söter, *deși răspunsul cel mai bun l-a dat chiar Viorica. Anul acesta ea a sărit de 21 de ori, la diverse competiții, peste 6,35 m — standardul de calificare pentru concursul olimpic propriu-zis.*

— *În treacăt fie spus*, remarca Viorica, *standardul de la J.O. din 1968* (N.R. pentru stabilirea celor mai bune 12 săritoare care să-și dispute apoi întîietatea) *este superior rezultatului meu de la Tokio cu care am ocupat locul cinci (!).*

— *Această constanță se datorește desigur calităților atletei, dar și faptului că ea se antrenează așa cum se antrenează. Pentru Viorica nu există vreme bună sau vreme rea. Precis la ora fixată, antrenamentul începe în fiecare zi cu aceeași seriozitate. Azi, de pildă, a plouat. Cu grijă, pentru a evita posibilitatea unui accident, Viorica și-a desfășurat întreaga lecție de antrenament. Alteori, cu cîteva săptămîni în urmă, în București au fost călduri de foc. Simțeai pur și simplu că te topești, că nu poți face un pas. Și totuși la ora 12, să zicem, antrenamentul ei se desfășura din plin. Curgeau șiroaie de transpirație pe ea, dar cu gîndul la marea performanță la Mexico, Viorica n-a spus niciodată nu, n-a tras niciodată chiulul, n-a făcut nimic pe jumătate. Totul s-a desfășurat conform planificării, conform cerințelor.*

— *Pregătire de spartan*, a spus Ioli.

— *N-ai greșit cu nimic ! O pregătire cum ai făcut-o și tu, așa cum o fac toți marii atleți ai lumii. De comun acord cu Viorica*, spune Söter, *am pornit la o astfel de muncă căutînd sau mai bine zis neevitînd anumite „șicane" pe care ni le-a pus timpul nefavorabil, pista nu totdeauna de cea mai bună calitate. Ieri, de pildă, a bătut vîntul. Și încă tare. Viorica a executat cîteva sărituri la o groapă (cu vîntul din spate) dar și altele, cele mai multe, la cealaltă groapă (cu vînt din față) ! Olimpiada, ca și alte mari concursuri, nu se desfășoară pe teren acoperit unde „timpul" nu pune probleme, ci în aer liber, la discreția naturii. În asemenea condiții, învinge sau se comportă bine doar cei care s-au pregătit pentru a putea face față oricărei situații întîlnite. De aceea, cum zice Ioli, Viorica s-a pregătit... spartan. I-a lipsit din „menu" doar ciorba neagră.*

— *Cînd o să ajungem acasă*, intervine Iolanda, *o să vă arătăm un grafic al „metronomului" Vioricăi, consecință a tot ce a spus Hansi.*

Și cum aceste rînduri le-am scris acasă, am primit de la Iolanda o fișă în care erau notate cu grijă rezultatele din acest an ale Vioricăi Viscopoleanu. Spicuim cîteva :

— cel mai bun rezultat : 6,56 m la „internaționale".

— media primelor 5 rezultate : 6.484 m (6,56 m — 6,52 m — 6,46 m — 6,44 m — 6,44 m).

— media primelor 10 rezultate : 6,426 m (cele de mai sus și 6,41 m — 6,38 m — 6,36 m — 6,35 m — 6,34 m).

— În diferite concursuri din acest an ea a sărit astfel : 1×6,56 m, 1×6,52 m, 1×6,50 m, 1×6,49 m, 2×6,48 m, 1×6,46 m, 2×6,44 m, 2×6,41 m, 1×6,39 m, 4×6,38 m, 1×6,37 m, 1×6,36 m, 3× 6,35 m. Deci, de 21 DE ORI PESTE 6,35 m (standardul olimpic de care vorbeam).

Unele din aceste rezultate au fost obținute în condițiuni atmosferice grele, cărora multe dintre adversarele ei nu le-au putut face față (!).

— *Pregătirea mea*, spune Viorica, *n-a fost subordonată decît unui singur scop : PARTICIPAREA CU SUCCES LA OLIMPIADĂ și nu la diferite concursuri ocazionale, în țară sau peste hotare.*

— *Am avut, în ultimii ani, un principiu pe care l-am respectat cu sfințenie*, adaugă Söter. *Am căutat ca Viorica să ia parte numai la concursuri TARI cu adversare PUTERNICE. N-am urmărit nici un moment victorii facile, pentru palmares, ci concursuri care să spună ceva.*

— *Cu excepția Brunghildei Wieszorek (R.D.G.) și a Mariei Vittoria Trio (Italia), anul acesta m-am întîlnit cu majoritatea săritoarelor cu pretenții la un loc în finala olimpică. Singura pe care, de la Tokio și pînă astăzi, n-am reușit încă s-o învingă este poloneza Irena Kirszenstein. Le cunosc deci pe toate, le știu calitățile și micile slăbiciuni, așa cări. Cred, de aceea, că cine va cîștiga o va face cu un nou record mondial...*

Iolanda : *Mă mențin pe poziție : cine va sări prima 6,65 m va cîștiga. Și tare mult aș vrea ca Viorica să fie aceasta !*

Discuția ar mai fi continuat, poate, dar replica Vioricăi i-a pus capăt : *„Vreau să obțin la Mexico un loc mai bun decît cel de la Tokio ! Cu cît, vom vedea"...*

Ploaia se terminase, se pare, de mai multă vreme, dar... uitasem de ea. Am pornit-o agale spre hotel. Pe drum, Hansi mi-a spus pe un ton confidențial : *Reține, te rog, două cifre care spun multe : 2,90 m la săritura în lungime fără elan și 8,62 m la triplu !*

Ne-a auzit însă Octavian : *„Eu sînt săritor de triplu și recordul meu, fără elan este de 9,20 m"...*

Romeo VILARA

VIORICA VISCOPOLEANU

Foto : R. TEODOR

● S-a născut la Banila, la 3.8.1939. Înălțime 167 cm, greutate 52 kg. Funcționară. Căsătorită din 1962 cu Octavian Viscopoleanu, și el atlet. Face parte din clubul Steaua. Antrenor Ion Söter. Maestră a sportului. A început să practice atletismul în anul 1956 ca alergătoare de.. cros.

● Recordmană a României cu 6,59 m — București 16.7. 1966. De 7 ori campioană națională : 1962 (5,81 m), 1963 (6,11 m), 1964 (6,44 m), 1965 (6,26 m), 1966 (6,04 m), 1967 (6,41 m) și 1968 (6,52 m)

● Primul concurs internațional în 1957, la Cluj. Locul III (5,31 m) la meciul de juniori România—Cehoslovacia—Polonia.

● Campioană balcanică : 1963 (6,08 m), 1964 (6,46 m — record al Jocurilor) ; 1965 (6.35 m), 1967 (6,21 m)

● Campioană internațională a României : 1967 (6,47 m) și 1968 (6,56 m)

● Participări la campionatele europene : 1962 (Belgrad, X-5,83 m), 1966 (Budapesta, V-6,33 m) ; europenele de sală : 1966 (Dortmund, III-6,01 m), 1967 (Praga, III-6,40) și 1968 (Madrid, III-6,21 m)

● Locul V la J.O. de la Tokio, cu 6,35 m

● Medalie de aur la a III-a Săptămînă sportivă internațională de la Ciudad de Mexico (6,56 m)

● Evoluția rezultatelor sale: 1957 (5,37 m), 1958 (5,34 m), 1959 (5,43), 1960 (5,80 m), 1961 (5,91 m), 1962 (6,14 m), 1963 (6,14 m), 1964 (6,46 m), 1965 (6,52 m), 1966 (6,59 m), 1967 (6,56 m), 1968 (6,56 m)

ETAPA A DOUA — POIANA BRAȘOV

(Urmare din pag. 1)

Tot în sala de sport, i-am întîlnit pe luptători. Asistînd la antrenamentele celor de la „clasice" și „libere", stînd de vorbă cu antrenorii și medicii, cu sportivii, am putut face o interesantă asociere. Practicanții sporturilor dure (am inclus și boxul) nu fac mofturi ; se supun voluntar, conștient, unui program cît mai complet, nu exclud părțile dificile ale muncii, privațiunile. Au fost la Piatra Arsă și se vor mai duce, lucrează zi de zi — indiferent de vreme — afară sau în sală, în Poiană, dedică ore multe, nenumărate, antrenamentului. Dacă se poate spune așa, ei nu fac parte din mofturoasa aristocrație a sportului. Și, nu vom pune niciodată la îndoială faptul că succesele aparțin celor perseverenți, celor ce știu să se adapteze dificultăților, învingîndu-le.

Antrenorul *Ion Corneanu* este, într-un anumit fel, liniștit. Majoritatea elevilor săi, luptătorii de la „clasice" au fost testați la altitudine. Fie Font-Romeu (Baciu, Popescu, Țăranu, Martinescu), fie la Ciudad de Mexico (Alionescu, Baciu, Popescu), fie la Piatra Arsă, unde în anii 1966, 1967 și 1968 luptătorii au făcut stagii de săptămîni și săptămîni, elucidîndu-se importantele probleme ale adaptării. Acum are doar probleme de selecție. Cine va îmbrăca tricoul reprezentativ la Mexic : *Berceanu* sau *Stoiciu, Ciorcilă* sau *Țăranu, Popovici* sau *Neguț ?* Răspunsul îl va afla la concursul internațional de la Brașov (30 august — 1 septembrie), cînd cei șase sportivi se vor angaja și în disputa de selecție. Sînt și „senatori de drept". În fapt, oameni care și-au cîștigat prin merite dreptul de a evolua la J.O. Printre ei — *Ion Baciu, Simion Popescu, Nicolae Martinescu.*

„Mă simt excelent, ne spunea *Ion Baciu. Antrenamentele la altitudine, în special cele de la Piatra Arsă, mi-au fost de un real folos. M-am străduit să-mi perfecționez punctele forte, pentru că voi lupta într-una din cele mai disputate categorii. Deși sînt cel puțin cinci concurenți cu șanse egale la medalii (Varga, Hanahara, Kazakov, Mustafa, Besergyl), sper să nu plec de la Ciudad de Mexico fără a fi cîștigat una !"*

Și la „libere" atmosfera este de asiduă activitate, pentru a se cuceri aci, la Poiana, opțiuni pentru întrecerea olimpică. „Bătrînul" Bola, cel care debuta pe saltea acum 13 ani, la o vîrstă nu tocmai precoce (22 de ani), dorește să-și onoreze titlul european din 1965. *„Fiecare oră de pregătire, fiecare meci trebuie să mă conducă spre împlinirea acestui vis..."* — acestea sînt cuvintele cu care și-a încheiat *Francisc Bola* discuția cu noi.

Cînd am părăsit Poiana, ploua la fel de puternic. Sportivii — atleții și luptătorii — continuau antrenamentele. Atmosferă de muncă la fel de intensă ca și la Piatra Arsă. Sub supravegherea antrenorilor și a medicilor specialiști, dar, ca și la Piatra Arsă, în lipsa metodiștilor, fiecare „olimpic" se străduiește să parcurgă drumul ascendent spre limitele cele mai înalte ale formei sportive, spre acele piscuri ale măiestriei care asigură performanța maximă, succesul în întreceri. Drumul nostru nu s-a încheiat. Miercuri sîntem invitați la Snagov. Vom mai avea discuții, apoi, și cu alți sportivi, iar la București cu o serie de tehnicieni care se ocupă de pregătirea „olimpicilor".

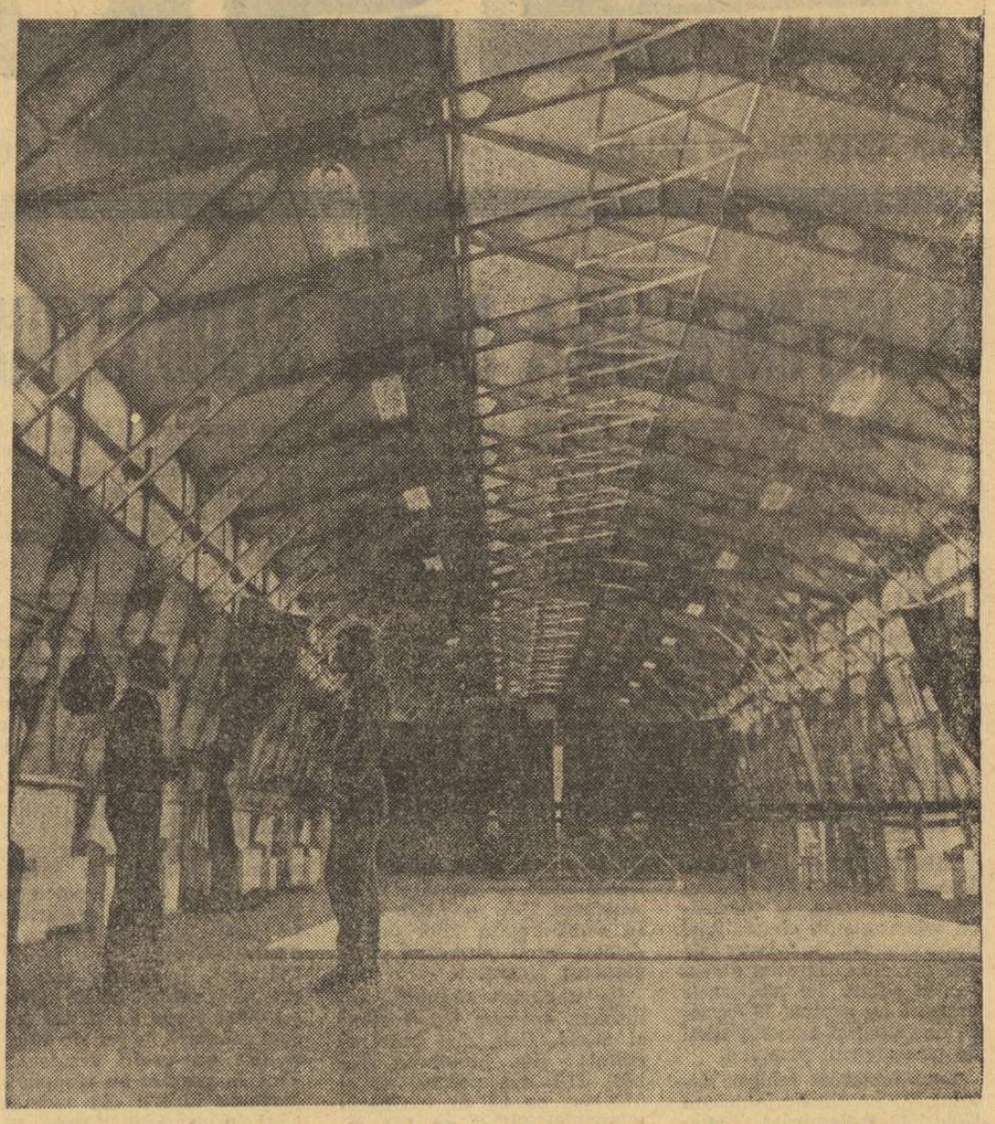

Sala de sporturi de la Complexul sportiv Piatra Arsă — Foto : ION POPESCU

MARTOR OCULAR

JEAN TARIS, cel mai celebru înotător francez, participant la trei Olimpiade (1928—1936), ulterior director al piscinei pariziene „Lutétia", povestește :

„Los Angeles ? E-atît de mult de-atunci și, pe urmă, o confidență : n-am prea văzut nimic. Antrenorul meu mă dădăcea și nu mă lăsa să mă gîndesc decît la proba de 400 m. Era, de altfel, furios că tot timpul traversării Atlanticului, cinci zile și jumătate, n-am putut înota de fel. De-abia cînd am traversat continentul, de la New York la San Francisco, cu trenul, prin bunăvoința mecanicilor, antrenorul cerea opriri peste tot unde zărea o piscină. Și-apoi cursa, în care-mi era frică de japonezii care făceau furori pe atunci. Am tras culoarul unu și pentru a-mi vedea adversarii trebuia să suport soarele în ochi. Dar mi-am dat seama că-i devansasem pe japonezi și înotam relaxat, convins că am cîștigat. Doar antrenorul, de pe mal, mi-a strigat : „Nenorocitule, ai pierdut !" „Bine, dar japonezii..." „Nu ei, americanul !" Crabbe era pe culoarul 6. Pînă acolo nu puteam vedea...".

Mini-romanul Jocurilor Olimpice moderne

EDIȚIA A X-a
1932 Los Angeles
(30·VII - 14·VIII)
37 ȚĂRI PARTICIPANTE
1408 concurenți
(127 femei)
17 discipline
124 probe

Americanii au construit la Los Angeles primul „sat olimpic" adevărat, model pe care ulterior îl vor adopta toți organizatorii. Ei au ridicat, pe un teren de golf, 700 de mici și fragile cabane prefabricate, destinate grupelor de cîte patru sportivi. Pentru a completa culoarea locală, terenul era înconjurat și păzit de cow-boys călări !

La 31 iulie, scrimerul american George Calnan — medalie de bronz la spadă, în 1928 — rostește jurămîntul.

Numărul participanților a scăzut la jumătate față de Amsterdam (de altfel și înscrierile individuale, pe țară, au fost reduse la 3 în fiecare probă). Dar rezultatele n-au suferit de loc din această pricină. Dimpotrivă. Toate rezultatele la natație și atletism (cu excepția săriturii în lungime) au fost aici mai bune decît la Amsterdam. S-au depășit 32 de recorduri olimpice, dintre care 20 erau și recorduri mondiale.

Atletismul a fost urmărit de un public numeros și destul de competent. Dar la start lipseau doi mari atleți ai lumii : Paavo Nurmi și Jules Ladoumègue. Acesta din urmă, un excelent demifondist, fost recordman mondial, medalie de argint la Amsterdam pe 1500 m, era speranța francezilor. Dar, spre stupefacția acestora, cu 5 luni înainte de jocuri, federația franceză îl suspendă pe viață pe Ladoumègue, pentru acte profesioniste.

Federația finlandeză a fost mult mai dîrză în momentul în care Nurmi este acuzat de profesionism. În ciuda reclamațiilor suedeze și germane, ea l-a apărat pe Nurmi de aceste învinuiri. Mai mult, l-a inclus în echipa pentru Los Angeles și l-a înscris în proba de maraton. Dar o dată sosit pe pămînt american, i s-a interzis participarea la orice concurs internațional amator.

Nurmi — care avea 35 de ani — a urmărit deci întrecerile din tribună și s-a bucurat desigur de victoria pe 5 000 m a urmașului său Lehtinen. Dar la 10 000 m și la maraton, posibilitățile finlandeze au secat...

Federația finlandeză a rămas consecventă propriei ei hotărîri și nu a încetat să-l glorifice pe cel mai mare atlet al țării. Peste 20 de ani, la Helsinki, îi va da lui Nurmi sarcina de onoare de a purta făclia olimpică !

Cele două mari absențe abia s-au simțit însă în ansamblul unor întreceri pasionante. Istoria atletismului vorbește și astăzi cu compasiune despre triumfurile și căderile succesive ale campionului olimpic pe 400 m, William Arthur Carr, un tînăr de statură mijlocie, solid, foarte brun. A debutat la 17 ani ca săritor în înălțime și și-a fracturat ambele glezne. A reapărut, în 1931 la 21 de ani, ca sprinter, specializîndu-se mai apoi pe 400 m. L-a provocat de două ori pe celebrul Benjamin Eastman, care abia pulverizase recordul mondial pe 440 iarzi (402,36 m) în 46,4 s. Eastman, înalt și blond, cu ochelari, moștenitor al unei vestite firme fotografice (Eastman-Color), era la fel de bun și pe 800 m, dar, din sportivitate, n-a evitat lupta pe 400. Carr a cîștigat, cu un nou record mondial (46,2 s), urmat de Eastman (46,4 s).

Aproape toate alergările au fost la Los Angeles de bună calitate. Micul și masivul sprinter de culoare Eddie Tolan l-a învins și la 100 m și la 200 m pe Ralph Metcalfe, poreclit „expresul din Michigan", care deși pornea greoi (din cauza greutății sale — 83 kg), termina cursa extrem de puternic. Tolan și Metcalfe au încheiat cursa de 100 m împreună (10,3 s), dar primul va beneficia de avantajul... corpului său mai suplu, căci, după regulamentul englez, învingător este cel ce traversează (și nu cel ce atinge) primul linia de sosire !

În ciudata sa ținută, englezul Thomas Hampson cîștigă proba de 800 m

În probele feminine, americancele au cîștigat totul, cu excepția sprintului, în care s-a remarcat poloneza Stanislawa Walasziewicz. Devenită mai tîrziu cetățeană a Statelor Unite, sub numele de Stella Walsh, ea a deținut diverse titluri atletice americane timp de vreo 25 de ani. Dar vedetă cu adevărat va deveni Mildred Didrikson, o tînără (18 ani) atletă multilaterală din Texas, căreia americanii i-au și pus epitetul publicitar „cea mai mare atletă a lumii" și care, sub numele de „Babe" Zaharias, a ajuns o excepțională campioană profesionistă de golf.

Progresul uimitor al japonezilor la natație a fost o mare surpriză pentru americani. Tinerii niponi au cîștigat 5 din cele 6 probe de înot ! (Cîștigătorul probei de 100 m liber, Yasuji Miyazaki nu avea decît 15 ani). Numai la 400 m a cîștigat americanul Clarence („Buster") Crabbe, urmașul de mai tîrziu al lui Weissmüller în rolul lui Tarzan.

MEXICO 68

● Comitetul olimpic britanic a definitivat lotul atleților care vor reprezenta Marea Britanie la Jocurile Olimpice din Mexic. Printre cei selecționați se află : *Ron Jones, Ralph Banthorpe, Colin Campbell, Howard Davies* (pentru probele de sprint); *Christopher Carter, John Boulter, John Davies* (pentru probele de semifond) ; *Alan Blinston, Ronald Hill* (pentru probele de fond) ; *Michael Parker, David Hemery, John Cooper* (pentru probele de garduri); *Lynn Davies* (lungime), *Frederik Alsop* (triplu-salt); *Jeffrey Teale* (greutate), *William Tancred* (disc), *David Travis* (suliță), *William Adcocks, James Alder* (maraton) și *Robert Hughes* și *Bryan Eley* (pentru probele de marș).

Din rîndurile echipei feminine se remarcă : *Della James, Lillian Board, Valeria Peat* (sprint), *Patricia Lowe, Joan Page* (800 m), *Patricia Jones* (80 m garduri), *Sheila Sherwood* (lungime) și *Barbara Inkpen* (înălțime).

● În urma campionatelor de atletism ale Canadei, desfășurate recent la Toronto, federația de specialitate a alcătuit lotul de atleți care vor participa la Jocurile Olimpice de la Ciudad de Mexico. Din lotul masculin fac parte, printre alții, cunoscutul sprinter *Harry Jerome* (100 m și 200 m), *Don Domansky, Ross McKenzie* (400 m), *Dave Bailey* (1 500 m), *Was Brooker* (400 m garduri), *George Puce* (disc), *Wilf Wedmann* (înălțime), *Michel Charland* (lungime), *Bill Heikkila* (suliță) și *Andy Boychuk* (maraton). În probele feminine vor lua startul *Debbie Miller, Stephania Berto, Irene Piotrowski* (100 m și 200 m), *Ann Cowell, Joan Fisher* (400 m), *Abby Hoffman* (800 m), *Jay Dahlgren* (suliță). Reprezentanții Canadei în probele de decatlon și pentatlon vor fi desemnați în urma disputării campionatelor naționale.

● Tînărul sabrer francez *Jacques Brodin* (21 de ani), campion al țării sale și component al echipei campioane mondiale, nu va fi prezent la Ciudad de Mexico, deși a îndeplinit normele de selecționare. Ocupațiile sale profesionale îi interzic deplasarea în acea perioadă și, în plus, se va căsători la începutul lunii septembrie. Ca atare, echipa de sabie a Franței pentru J.O. va fi compusă din *J.P. Allemand, Y. Boissier, C. Bourquard, J. Ladegaillerie* și *F. Jeanne.*

● A fost alcătuit programul meciurilor de fotbal. Numeroase partide figurează și în concursul special organizat de „Pronosport" în perioada J.O. Turneul începe la 13 octombrie și se încheie la 26 octombrie. Duminică, meciurile sînt programate la orele 12 (ora 20, în România), iar în celelalte zile, la orele 15,30 (23,30, ora României).

● Delegația sportivilor din Pakistan va fi alcătuită din 34 de persoane. Dintre aceștia nu mai puțin de 18 sînt componenți ai echipei de hochei pe iarbă. La ultima ediție a J.O., echipa Pakistanului de hochei pe iarbă a cucerit medalia de argint.

● Ce cantități de alimente vor fi consumate în timpul J.O. de vară ? Iată o problemă care frămîntă mult pe organizatori, deoarece în bilanțul J.O. de iarnă cantitățile de alimente consumate au fost apreciabile : 75 tone carne, 9 tone șuncă, 14 tone pește, 20 tone păsări, 130 tone cartofi, 400 000 ouă, 60 000 litri lapte, 95 000 litri vin etc.

● Fosta campioană olimpică la gimnastică, *Polina Astahova* (1960 și 1964), nu va lua startul la Ciudad de Mexico. Recent, într-un cadru festiv, ea s-a retras din activitatea competițională. Este posibil, însă, ca Astahova să fie prezentă la J.O. din Mexic în calitate de antrenor și arbitru.

„Palacio" nu este încă gata, dar competițiile au și început ! Această fotografie luată la 11 august în preajma impunătorului palat al sporturilor din capitala mexicană, ne arată pe cîțiva muncitori ieșind de la lucru și oferindu-și clipe de destindere printr-o „miuță" improvizată. Tot fotbalul... Telefoto : ASSOCIATED PRESS

ANGLIA VINE ŞI JOACĂ

Ioan CHIRILA

La 6 noiembrie, pe 23 August...

Cu Bobby Moore, căpitanul de 25 de ani, cel care, după ce a îmbrăţişat **zeiţa de aur**, a luat săculeţul cu 16 000 de lire sterline şi a făcut, cu de la sine putere, 20 de grămăjoare egale, astfel ca rezerva Labone să nu se uite crunt la titularul Peters.

La 6 noiembrie...

Cu celălalt Bobby, Charlton, blondul cu şuviţa lungă de cavaler tomnatic, dar cu inima bună de mutat în pieptul tuturor fotbaliştilor cuprinşi de **spleen**.

La 6 noiembrie...

Cu celălalt Charlton, Jackie, zis „Girafa", feciorul mai mare al nevestii minerului din Manchester, în cinstea căreia a ridicat paharul Harold Wilson însuşi, regretînd doar faptul că **mistress** Charlton nu mai are încă un fiu.

La 6 noiembrie...

Cu sir Alf, antrenorul mai tare ca stinca de la Dover, de care s-au izbit toate valurile cronicarilor convinşi că în trusa lor de lucru trebuie să se afle neapărat şi un **stylo** de selecţioner unic.

La 6 noiembrie...

Aducînd imaginea gazonului englez, pieptănat pedant, ca o crupă de cal la paradă.

Sau amintirea acelui public care continua să cînte pe Wembley, în minutul 89, la 0—0 cu Cehoslovacia, **„Wenn the reds go marching in..."**

Da... Anglia vine şi joacă. Mulţi nu cred încă. **„Anglia la Bucureşti? Imposibil!"** Fenomenul mi se pare firesc.

În această certitudine e mai mult decît ideea perfect normală că fotbalul nostru e departe de cel al „marilor puteri fotbalistice". (Da, există şi asemenea puteri). Această... certitudine a fost hrănită, picătură cu picătură, şi de ironia — cuplet care compară, fără temei, fazele dintr-un joc Progresul — Dinamo Bacău **doar** cu minutul selecţionat (sau cu golul selecţionat) al televiziunii engleze din match-ul Manchester City — West Ham sau **doar** cu o partidă de vîrf ca Manchester United — Benfica.

Dar Anglia vine, totuşi, şi joacă.

De ce?

Poate pentru că Tommy Lawton i-a povestit lui sir Alf că acum 30 de ani, într-un oraş „de lîngă Ploieşti", a întîlnit un fundaş, Bürger, mai bun decît Cohen sau Wilson.

Poate pentru că sir Alf însuşi l-a văzut pe Constantin deschizînd scorul, acum 11 ani, în meciul cu Arsenal, pe Highbury.

Poate pentru că Roger Hunt i-a povestit şi el că acum doi ani, într-un oraş „de lîngă Bucureşti", a tremurat ca o frunză de toamnă, la 3—1 pentru Petrolul.

Poate pentru că noul Arsenal s-a întrebat acum o lună cine e „înaintaşul cu foarfecă" din echipa Allemaniei.

Poate pentru că, în sfîrşit, Anglia fotbalistică ştie mai bine decît destui dramaturgi sau cineaşti că cele o sută şi ceva de personaje-ţări ale globului nu se împart în „sută la sută" pozitive şi „sută la sută" negative... Şi că Brazilia poate pierde în faţa Paraguay-ului tot aşa cum România poate învinge pe vicecampionul mondial Beckenbauer.

Poate... Poate... Poate.

Cert e că Anglia vine şi joacă. De ce? Nu are importanţă. Chiar dacă o face, cum ar spune scepticii, ca un misionar înarmat cu un burete de oţet pentru buzele arse ale fotbalului nostru. Chiar dacă o face, cum ar spune cinicii, pentru a bifa pe harta **Albion-Soccer**-ului o pată rămasă aproape albă.

Important e că Anglia vine şi joacă, iar în ziua de 6 noiembrie, indiferent de rezultat, am putea simţi un fior de mîndrie care să ne facă **să vrem**, în sfîrşit, ca fotbalul nostru să nu mai fie ceea ce este.

Anglia vine şi joacă. După 30 de ani. (n.r. „naţionala" engleză a mai jucat la Bucureşti, la 24 mai 1939, pe A.N.E.F., cîştigînd cu 2—0). De astă dată, însă, Anglia e campioană mondială.

În istoria fotbalului nostru, echipa naţională a României a jucat o singură dată la Bucureşti cu o campioană mondială. Este vorba de meciul cu Italia, disputat în acelaşi an 1939. Echipa noastră a fost învinsă (0—1), dar pentru Sfera, Vintilă, Pavlovici sau Dobay meciul cu Italia a rămas şi astăzi „meciul cel mare". Tot aşa cum revanşa, disputată peste un an, la Roma (1—2), împotriva aceleiaşi **squadra azzurra**, a rămas pentru „cei 11" momentul suprem al vieţii lor pe gazon. Astăzi, încă, David, Lupaş, Bindea sau Reuter spun **„Am fost şi eu, atunci, la Roma"**, cu mîndria grenadierilor care au fost la Austerlitz.

Jocul cu Anglia trebuie să fie, de pe acum, „meciul cel mare" pentru toţi fotbaliştii noştri, din rîndul cărora se vor ridica cei 11 aleşi. Meciul cu Anglia reprezintă MAREA ŞANSA a unei întregi generaţii de fotbalişti.

fotbal

Copiii răspund: PREZENT!

ORADEA, SINNICOLAUL MARE şi ODORHEIUL SECUIESC vor să contrazică afirmaţiile noastre din ultima „ediţie" a rubricii: COPIII RĂSPUND PREZENT ŞI ÎN TIMPUL VACANŢEI!

Aşadar, să le dăm cuvîntul:

● ORADEA: 27 de echipe, împărţite în 6 grupe, şi-au disputat în oraşul de pe Criş campionatul de fotbal al străzilor. Turneul final, desfăşurat sistem eliminatoriu, la care au participat cele 6 cîştigătoare de serie, au desemnat drept finaliste pe reprezentantele străzii MARĂŞTI şi, respectiv, cartierului ALUMINA.

În ciuda terenului desfundat de ploaie, finala s-a consumat într-un ritm rapid, cu faze spectaculoase şi cu multe goluri. Scor final: 5—2 în favoarea echipei străzii Mărăşti.

● SÎNNICOLAUL MARE: SĂGEATA este echipa cîştigătoare a trofeului transmisibil de mini-fotbal, „Cupa vacanţei", competiţie care a strîns la start 6 echipe de copii. În clasamentul final, SĂGEATA a fost talonată strîns de ŞOIMII şi SLATINA, pe care le-a întrecut la potou. Iată cîţiva jucători „selecţionaţi" dintre cele mai mari promisiuni ale întrecerii: **Remel, Prochin, Sepeţan, Buda etc.**

Nu putem încheia aceste rînduri fără a nu menţiona şi numele celor ce s-au preocupat, cu străduinţă şi competenţă, de organizarea „Cupei vacanţei": **C. Popa**, preşedintele comisiei orăşeneşti de fotbal şi **I. Simion**, profesor de educaţie fizică.

În sfîrşit, şi un profesor de educaţie fizică care se ocupă serios de fotbal! Rara avis

● ODORHEIUL SECUIESC Competiţie tradiţională, campionatul inter-străzi la fotbal destinat copiilor a luat sfîrşit zilele trecute. Cele două serii, alcătuite pe categorii de vîrstă — seria I pentru copiii născuţi în 1951—52, seria a II-a pentru cei din 1953—54 — au fost cîştigate de reprezentativele străzilor Brădet I şi respectiv Blocuri.

Un cuvînt bun pentru **V. Mikloş** şi **P. Ştefan**, instructori voluntari, care au urmărit cu pasiune întrecerea copiilor...

La terminarea competiţiei, echipele cîştigătoare au fost răsplătite cu diplome şi materiale sportive. Din păcate, cupele promise de Consiliul judeţean pentru educaţie fizică şi sport au lipsit de la festivitatea de premiere.

Copiii le aşteaptă şi acum...

Jucători şi arbitri suspendaţi

JUCĂTORI SUSPENDAŢI

Comisia de disciplină a F. R. Fotbal, în ultima sa şedinţă, analizînd abaterile unor jucători a luat următoarele măsuri:

Ion Mitrică (Autorapid Craiova) — suspendat 4 etape;

Alexandru Hrenciuc (Unirea Negreşti) — suspendat 3 etape;

Alexandru Vasile (Medicina Cluj) — suspendat 2 etape;

Alexandru Udriş (Ancora Galaţi) — suspendat 2 etape;

Alexandru Baicu (C.F.R. Paşcani) — suspendat 1 etapă;

Păun Mitu (Rapid Ploieni) — suspendat 1 etapă;

Ion Velea (Muscelul Cîmpulung) — suspendat 1 etapă.

ARBITRI SANCŢIONAŢI

Federaţia Română de Fotbal a analizat comportarea unor arbitri şi a hotărît următoarele:

Ioan Todor (Carei) — suspendat trei săptămîni;

Vasile Humă (Fălticeni) — suspendat pînă la trimiterea motivelor neprezentării la jocul Gloria Bistriţa — Constructorul Baia Mare;

Carol Szilaghy (B. Mare) — suspendat pînă la trimiterea motivelor neprezentării la jocul Someşul Satu Mare — Bihoreanca Harghita;

Florian Dumitriu (Craiova) — suspendat pînă la trimiterea motivelor neprezentării la jocul de cupă Tractorul S.M.T. Obîrşia de Cîmp — Dunărea Călăfat;

Andrei Butuman şi Dumitru Ilinca (Colegiul judeţean Ilfov) — suspendaţi două săptămîni;

Au fost suspendaţi pe două săptămîni pentru că nu au anunţat indisponibilităţile în timpul util următorii: Iacob Lucatis (Arad), Iuliu Oniga (Teiuş), Aurel Pop (Oradea), Vasile Mesaroş (Cluj), Romulus Sabău (Cluj), Gheorghe Manole (Constanţa), Nicolae Negoiţă (Constanţa), Gheorghe Rusu (Galaţi), Nicolae Isache (P. Neamţ), Constantin Dragu (Ploieşti), Gavrilă Fărcaşu (Satu Mare), Virgil Stepănescu (Timişoara), Ion Sana (Timişoara), Petre Maliţa (Ploieşti), Traian Ilie (Craiova).

Nicolae Cătănoiu (Bucureşti) — avertisment scris;

Andrei Mathe (Sighişoara) — avertisment scris;

Constantin Ghiţă (Braşov) — mustrare scrisă.

In meciurile oficiale

SE VOR PUTEA SCHIMBA DOI JUCĂTORI, INDIFERENT DE POST

În conformitate cu ultimele prevederi ale F.I.F.A., aplicate de-acum în mai multe ţări, Biroul Federaţiei române de fotbal a luat hotărîrea ca în meciurile oficiale de campionat şi cupă echipele să poată schimba, în tot timpul celor 90 de minute, doi jucători indiferent de postul pe care-l ocupă în formaţiile lor (portar, fundaş, mijlocaş sau înaintaş).

Pînă în prezent, se puteau schimba tot doi jucători, dar numai unul din ei de cîmp, celălalt fiind în mod obligatoriu portar.

Noua regulă va intra în vigoare începînd chiar cu etapa a treia a campionatului (de duminică 25 august), dată de la care echipele vor trece pe foile de arbitraj 15 jucători, în loc de 14 ca pînă acum.

Secvenţă de la antrenamentul de ieri al echipei Steaua. Fotbaliştii joacă tenis cu piciorul, sub privirile interesate ale antrenorului Ştefan Covaci

Foto: A. NEAGU

DINAMO BUCUREŞTI ÎN ITALIA

În urma invitaţiei clubului italian F. C. Bologna, dinamoviştii bucureşteni vor evolua, la 26 august, în compania echipei gazdă, într-un turneu dotat cu trofeul „Dal'Ara". Acestor două formaţii li se va alătura şi Juventus, cu care Dinamo va juca, la Torino, la 28 august. Lotul dinamovist, însoţit de antrenorul Bazil Marian, pleacă în Italia vineri 23 August.

Tot în Italia, va face deplasarea, la 1 septembrie, şi echipa de tineret a clubului Dinamo, invitată, de asemenea, să participe la un turneu internaţional, organizat la Bologna, de către Asociaţia Presei Sportive din Italia şi dotat cu „Cupa Antonie Bernabeu". Această cupă a devenit tradiţională (fiind la a treia sa ediţie), prin aceasta cinstindu-se memoria fratelui fostului preşedinte al clubului Real Madrid, fost component al echipei F.C. Bologna.

În afara echipei de tineret Dinamo, competiţia reuneşte echipele similare ale cluburilor: Fiorentina (cîştigătoarea ultimei ediţii), F. C. Bologna, A.C. Milan, Real Madrid şi Dukla Praga.

LOTO-PRONOSPORT

CÎŞTIGĂTORII CELOR 50 EXCURSII DUBLE (100 DE LOCURI) ÎN „TURUL ROMÂNIEI" ATRIBUITE LA TRAGEREA EXCEPŢIONALĂ LOTO DIN 6 AUGUST A.C.

(continuare)

21. Dobreanu Ion — Curcani jud. Ilfov; 22. Barabas A. Dumitru — Gura Văii jud. Mehedinţi; 23. Pîrvulescu Matei — Orşova; 24. Iliescu Ionel — Ploieşti; 25. Burduloi Traian — Ploieşti; 26. Dorilă Gr. Marian — Crîmpoia jud. Olt; 27. Gaură Victor — Valea Călugărească; 28. Costa Marcelo — Bucureşti; 29. Trandafir G. Gheorghe — Satu Mare; 30. Stefan Ana — Sibiu; 31. Streza Victor — Sibiu; 32. Gherghel Ion — Sibiu; 33. Vass Celina — Sibiu; 34. Maluţan Ana — C. Lung Moldovenesc; 35. Dorneanu Gheorghe Fălticeni; 36. Stefănescu Teodora — Tulcea; 37. Voinea Victor — Topolog jud. Tulcea; 38. Băloi C. Ilie — satul Roieşti — Pesciana jud. Vîlcea; 39. Miu Valeria — Bucureşti; 40. Cătănescu D. Mihai — Bucureşti; 41. Ferdinand Gheorghe — Bucureşti; 42. Zaharia M. — Bucureşti; 43. Stamate Dumitru — Vlad Tepeş jud. Ialomiţa; 44. Vlăduţi Simion — Bucureşti; 45. Mateanu Gheorghe — Bucureşti; 46. Costache Ion — Oltenita; 47. Enache Nicolaie — Bucureşti; 48. Cioază Gheorghe — Domneşti jud. Ilfov; 49. Mihai Stelian — Bucureşti; 50. Ionescu Teodora — Bucureşti.

● ÎN ATENŢIA CÎŞTIGĂTORILOR DE LA CONCURSUL SPECIAL PRONOEXPRES DIN 21 AUGUST 1968.

Depunerea biletelor cîştigătoare se va face pînă sîmbătă 24 august 1968, ora 13.00 în oraşele de reşedinţă judeţeană şi pînă vineri 23 august 1968, la ora 13.00 în celelalte localităţi.

● Tragerea Concursului Special Pronoexpres, de astăzi 21 august 1968, va avea loc la Bucureşti în strada Doamnei nr. 2 la ora 18,30. Tragerea va fi radiodifuzată.

PREMIILE CONCURSULUI PRONOSPORT NR. 33 DIN 18 AUGUST 1968

Categoria I: (13 rezultate) 53,5 variante a 1.768 lei; Categoria a II-a: (12 rezultate) 775,5 variante a 146 lei; Categoria a III-a: (11 rezultate) 5700,5 variante a 29 lei.

Azi, la Ploieşti: Lotul de tineret — Poiana Cîmpina

În cadrul pregătirilor în vederea meciului cu selecţionata similară a U.R.S.S., din ziua de 28 august, lotul de tineret al ţării noastre va întîlni azi după-amiază Poiana Cîmpina. Meciul va avea loc pe stadionul Petrolul, de la ora 17.

În urma acestei ultime verificări, va fi alcătuită echipa ce va evolua în meciul cu selecţionata sovietică.

Ora de începere a jocurilor etapei a III-a

Federaţia română de fotbal ne-a comunicat că meciurile ce vor avea loc duminică în cadrul diviziei naţionale A, etapa a III-a, vor începe la ora 17.

PINĂ LA PROBA CONTRARĂ...

În ziarul nostru nr. 267/5701 din 8 august a apărut sub titlul „Pentru a cîta oară?" o notă critică însoţită de o fotografie, inspirate din modul defectuos de organizare a partidei de fotbal Rapid — Steaua, din cadrul „Cupei Bucureştiului".

Zilele trecute am primit la redacţie o scrisoare din partea clubului organizator, Rapid Bucureşti, prin care ni se aduce la cunoştinţă că cele semnalate de noi nu corespund întrutotul realităţii. Astfel, se susţine în adresă că numărul biletelor vîndute la acest meci a fost de numai 11 500 (faţă de 15 850 de locuri ale stadionului Giuleşti), că biletele au fost distribuite prin 18 case de vînzare şi că dispozitivul de ordine a numărat nu mai puţin de 161 de persoane (!?), la care s-au adăugat 35 de lucrători din miliţie.

În continuare, textul precizează: **„La ora 17, cînd au fost terminate cele 11 500 de bilete, şi cînd mii de oameni rămaşi pe afară doreau să vizioneze totuşi meciul, am hotărît, de comun acord cu organele de miliţie, să permitem accesul spectatorilor fără bilete prin poarta F de la terenul Giuleşti II, asigurînd blocarea intrării dinspre tribuna a II-a cu 10 oameni de ordine şi 6 lucrători de miliţie. Dar, o parte dintre spectatori au forţat grilajul de fier, pătrunzînd la tribuna a II-a, iar alţii au pătruns în incinta terenului...".**

După cum înţelegem din rîndurile de mai sus, spectatori neavizaţi au pătruns în apropierea terenului de joc. Dar să urmăm: **„A doua întrerupere a jocului** — prima s-ar fi datorat după autorii scrisorii numai schimbării mingii — n.n. **a fost urmare a faptului că cei care se apropiaseră prea mult de teren trebuiau daţi înapoi, la executarea unei lovituri de colţ".** Aşadar, buna desfăşurare a jocului a fost, evident, impietată de prezenţa acestor suporteri, aflaţi chiar pe tuşă şi pe care citata adresă îi caracterizează drept „certaţi cu disciplina". Atunci? Din cîte am priceput noi, nota care ne-a fost adresată de clubul Rapid avea rostul de a ne dojeni părinteşte pentru cele scrise. Dar ce altceva am scris noi, decît că spectatori certaţi cu disciplina „beneficiind" de slaba organizare au creat un climat impropriu desfăşurării normale a meciului?

Ne pare rău, dar măsurile de prevedere luate de organizatori au rămas oarecum, fără finalitate şi, ca urmare, situaţia ivită în cursul partidei a avut darul să nemulţumească pe arbitru, pe jucători, o parte din public şi, firească, presa. Sperăm, însă, că ultimele rînduri ale adresei expediate de clubul Rapid — **„pe viitor vom lua măsurile cele mai corespunzătoare pentru o desfăşurare normală a jocurilor programate pe terenul Giuleşti"** — îşi vor găsi în curînd împlinirea.

Atunci vom fi primii care vom saluta programarea de meciuri oficiale în fief-ul de lîngă Podul Grant. Dar pînă la proba contrară...

Nr. 117 al revistei FOTBAL apare azi 21 AUGUST

O nouă generaţie de canoişti şi caiacişti bate la porţile consacrării!

(Urmare din pag. 1)

raport cu ediţiile precedente. Ce a determinat acest important salt calitativ? Iată, pe scurt, părerea antrenorului emerit RADU HUŢAN: **„Am constatat, în primul rînd, că de data aceasta la finale au concurat foarte mulţi tineri cu excelente calităţi, ceea ce arată că antrenorii au pus un accent mai mare pe munca de selecţie. Este un lucru foarte remarcabil. Cu atît mai mult, cu cît — aşa cum, de altfel, s-a văzut — cu asemenea elemente, în baza unei pregătiri corespunzătoare, pot fi obţinute rezultate mai bune şi aceasta într-un timp mult mai scurt. Am ajuns astfel la cea de a doua problemă: valoarea finaliştilor pe care, în general, o apreciez ca bună. Este, desigur, meritul tinerilor sportivi, care au înţeles de la început că drumul măiestriei este presărat cu cele mai gingaşe flori, dar şi cu cele mai dure obstacole. Se cuvine, însă, ca totodată să acordăm întreaga preţuire muncii pricepute, desfăşurate cu pasiune de toţi antrenorii finaliştilor de la Snagov. Lista lor este lungă, antrenori ca P. Severin, V. Alexandrescu, D. Barbatei, S. Teodorof, P. Dordea fiind doar cîteva exemple. Căci, într-adevăr, cu prilejul acestor finale, sportivii şi antrenorii au dovedit nu numai un evident progres, ci şi dorinţa de a continua întrecerea pentru îmbunătăţirea performanţelor".**

REPLICA PROVINCIEI — UN DEZIDERAT ÎMPLINIT! Am semnalat nu o dată că aşteptăm din partea provinciei o reprezentare mai viguroasă la campionatele juniorilor. Iată că, de data aceasta, consemnăm cu plăcere împlinirea acestui deziderat, mai ales în întrecerile juniorilor mici. În general, trebuie subliniată comportarea tinerilor caiacişti şi canoişti de la **Ancora Galaţi, Şcoala sportivă Timişoara, Voinţa Arad.** Dintre cluburile bucureştene, în afară de **Dinamo** şi **Steaua**, care au dominat competiţia, s-au făcut remarcaţi sportivii de la **Olimpia, Şcoala sportivă nr. 2** (în sfîrşit, după aproape doi ani de aşteptare...) şi **Clubul sportiv şcolar** (deşi, în general, echipa pare în regres şi aceasta ca un rezultat al lipsei de colaborare între cei trei antrenori).

BUNA COMPORTARE A JUNIORILOR DIN LOTUL REPUBLICAN. Regulamentul competiţiei a îngrădit participarea finaliştilor la o singură probă şi aceasta explică desigur faptul că membrii lotului republican şi-au înscris doar o singură dată numele pe lista noilor campioni. Valoarea lor, evident superioară celorlalţi concurenţi, le-ar fi înlesnit drumul şi spre alte victorii, dar din multe puncte de vedere este mai bine aşa! Important este că cei mai buni juniori au avut o comportare excelentă, la nivelul aşteptărilor. Este vorba despre **I. Patzaichin** (la primul său titlu de campion de... juniori!), **Roco Rujan, Maria Lovin** ş.a. Mai slabă, sub posibilităţile reale, evoluţia caiacistei **Paulina Terente.**

Urmărind frumoasa comportare a celor peste 500 de finalişti, aplaudînd pe cîştigătorii celor 23 de probe, ca şi pe ceilalţi sportivi meritoşi, să reamintim tuturor acestora, precum şi antrenorilor lor, că este necesar să continue cu perseverenţă acest drum al performanţelor, pentru ca la campionatele europene de juniori din 1969, la celelalte mari competiţii internaţionale ce vor urma, ca şi la viitoarea ediţie a Jocurilor Olimpice, caiacul şi canoea din ţara noastră să fie reprezentată la nivelul prestigiului pe care aceste sporturi şi l-au cucerit pe plan mondial.

VACANŢA FIERBINTE A CLUJULUI

(Urmare din pag. 1)

lii de bronz (dintre care una putea să fie de aur), Aurel, aşa cum face de ani şi ani, o ia din nou de la capăt...

Alergînd pe aleile umbroase ale parcului, în luptă pentru balon sau în „mellé", pe terenul din faţa cabanei, poate fi întîlnit un grup de bărbaţi vînjoşi, echipaţi — în ciuda căldurii — cu tricouri de competiţie. Sînt rugbiştii de la „Agronomia", care pregătesc, de peacum, viitoarele bătălii.

Pe terenurile de tenis activitatea e în toi. Se joacă de plăcere onorîndu-se noblaţa sportului alb. Dar şi competiţiile pot fi de plăcere, căci — parcă — pe puncte se joacă altfel. Nu?

Părăsim cu regret Parcul sportiv şi ne abatem pe la Sala sporturilor. În locul unei aşteptate inactivităţi, datorată orei şi anotimpului, ea ne întîmpină transformată într-un...

...LABORATOR AL SPERANŢELOR

Geometria complicată a aparatelor, barele zvelte, paralelele elegante, covorul roşu plusat indică precis ramura sportivă: gimnastica.

Vreo 20 de puştani sînt în plină activitate. Aparatele se schimbă ca la concurs. Sărituri şi echilibre, balansuri şi salturi, tracţiuni şi spagate. Grea, foarte grea, gimnastica, mă gîndesc — convins fiind că n-am descoperit nimic nou.

O mînă de antrenori tineri: Ştefan Hărgălaş, Titus Isar, Petre Sacerdoţeanu, Oct. Ungureanu, conduşi cu competenţă şi prietenie de Mircea Bădulescu, vor reuşi, fără îndoială, să obţină acea „echipă mult visată".

Continuîndu-ne drumul de la exterior spre centrul oraşului, întîlnim:

CITADELA FOTBALULUI...

...adică stadionul oraşului (municipal, sau central — nu prea ştim cum se numeşte şi ne îndoim dacă ştie cineva precis).

De cîtăva vreme, gazonul lui e mai pustiu. În tribune nu mai iau loc sutele de „chibiţi", obişnuiţii antrenamentelor echipei „U". La ora la care scriu rîndurile de faţă, băieţii nu se întorseseră încă din Polonia. În schimb, simpaticii fotbalişti ai proaspetei divizionare „B", Medicina, au ieşit din „birlogul" lor (stadionul din Parcul sportiv) şi şi-au încercat forţele în compania echipei de tineret a Universităţii. Antrenorul Puiu Neţa, perseverează în pregătirea echipei pe care a adus-o „de jos" şi aşteaptă cu emoţie şi încredere confruntarea cu redutabilele componente ale celei mai tari serii secunde.

★

Mi-ar fi greu să amintesc toate aspectele sportive din oraşul nostru. Totuşi, remarcăm asidua pregătire a handbaliştilor de la „U", cu un nou şi valoros portar (Negovan) şi cu gîndul la jocurile viitoare, pe baschetbaliştii şi baschetbalistele de la „U", gata de plecare la Topliţa, pentru pregătiri, pe voleibalistele cu acelaşi ecuson hotărîte să nu mai încerce emoţia ultimului campionat.

În cealaltă parte a oraşului, baza sportivă „Clujeana" e năpădită de sute şi sute de tineri, sala „Armatei" vibrează la paşii luptătorilor şi halterofiliilor, în curtea liceului Bălcescu activitatea nu contenească. Vacanţă sportivă la Cluj? Eroare...

Nr. 117 al revistei FOTBAL apare azi 21 AUGUST

Actualitatea internațională

Roger Bambuck, un mare campion care aspiră la mai mult

RĂSFOIND PRESA STRĂINĂ

Cerul este albastru. O siluetă neagră atacă pista stadionului din Sacramento. Este Roger Bambuck, care se antrenează ultima oară înainte de a-i înfrunta pe americani, pe „Hughes Stadium" din marele oraș californian. Pista pe care va alerga este ultrarapidă și foarte dură, dar el o cunoaște și este gata pentru lupta implacabilă împotriva colecției unor Hines, Miller, Greene, Pender și Ray Smith.

— Mîine, zice el, dacă vîntul va fi favorabil, „zidul celor 10" va putea fi doborît.

POVESTEA PRIMELOR STARTURI

Guadelupa. Orașul Pointe a Pitre, str. Raspail 42. O modestă căsuță de lemn cu storurile trase. Acolo locuiește familia lui Bambuck. Tatăl — un modest funcționar vamal.

În 1962, Bambuck are 18 ani și un vis nesăbuit: să plece la Paris pentru a se face medic. Dar Franța este departe și părinții lui săraci.

În cartierul său sînt muncitori: docheri, pescari, care înființează un club sportiv. În ianuarie 1962, un pumn de oameni vin să asiste la eliminatoriile pentru Jocurile Africane de la Dakar. Un prichindel ia startul pe culoarul 1. Imediat este depășit. Atunci, cu prețul unor sforțări supraomenești, își ajunge partenerii și termină ca un uragan: 10,9. Ziarele scriu ca despre un miracol.

Președintele clubului intervine pe lîngă ministrul Tineretului și al sporturilor și Bambuck este admis la Institutul Național de Sport din capitala Franței.

Paris. Frig. Tumult. Studiile sînt aspre.

La 19 ani, la Tokio, smulge o medalie de bronz la 4x100 m.

La 12 iunie 1968, pe stadionul Jean Bouin, dispută 100 m plat, probă vedetă a Memorialului „Paul Mericamp". Este un triumf: recordul Franței cu 10,1! Bambuck nu este totuși mulțumit

— Acest 10,1 a fost realizat de primii patru sprinteri americani la Jocurile Universitare americane la 10 iunie, iar sosirea lor a fost departajată prin fotografie. Vreau să încerc să merg în S.U.A. să mă întrec cu ei.

La intervenția forurilor franceze, pentru prima oară în S.U.A. se face o derogare, acceptîndu-se participarea unui străin, la tradiționalele întreceri studențești americane

LA SACRAMENTO

Stadionul Hughes, 15 000 spectatori. Pocnetul pistolului. Bambuck are un start slab. Din primele fulee a pierdut teren prețios. În acest moment „locomotiva" schimbă regimul. Forțează un ritm mai viu, mai puternic, irezistibil, măcinînd secundele și reajungîndu-i pe Miller, Green și Hines care se bat cap la cap. Rivalii termină cursa într-un singur bloc:

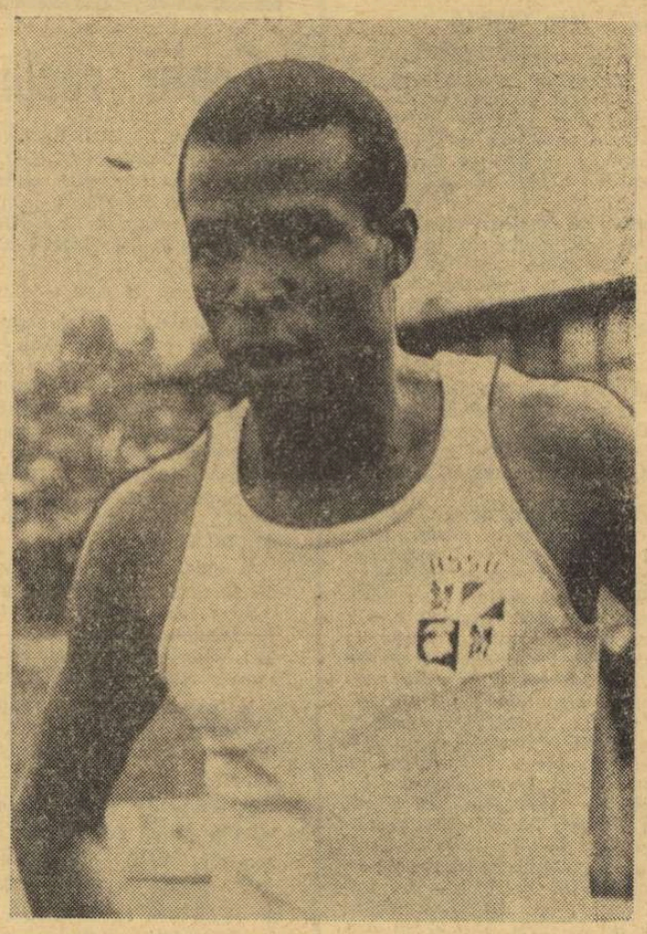

10,0!! Între primul și ultimul, distanța, după developarea fotografiei este de 30 cm. Bambuck este al IV-lea, după Green, Hines și Miller, dar cu același timp.

Este o lovitură de teatru: Bambuck a egalat de 3 ori recordul Europei și vechiul record mondial...

La startul din finală el a pierdut un metru, pentru a termina la cîțiva centimetri de întîiul clasat, acest metru care l-a privat de un triumf absolut.

Acum, el se jură să nu mai piardă nimic în Mexic.

(După „Paris Match")

Trimisul nostru special, TIBERIU STAMA, transmite de la Budapesta:

Ionel Drîmbă — locul 4 în turneul de floretă

— Miercuri, proba individuală de sabie —

Turneul internațional de scrimă din capitala Ungariei, ultima mare confruntare internațională preolimpică, a început marți cu proba individuală de floretă bărbați și cu o avalanșă de surprize, înregistrate încă din primul tur al preliminariilor: **eliminarea campionului olimpic Franke și a doi „olimpici" cu reputație — maghiarul May și reprezentantul țării noastre, Țiu.** Trăgătorul român a realizat trei victorii, la fel ca și Puteatin, dar tușaverajul i-a fost favorabil sportivului sovietic (+5). Ceilalți floretiști români, Drîmbă, Mureșan, Haucler și Ardeleanu, au trecut fără dificultăți în turul următor.

Dar, seria surprizelor a continuat. Din grupa A „au rămas" L. Kamuty și L. Szabo, calificîndu-se pentru eliminările directe Skrudlik (Polonia), Mureșan, Gyarmaty (Ungaria) și Stankovici (U.R.S.S.). În grupa B, eliminații au aparținut țării gazdă: Füredi și Fenyvesi, calificați fiind Sveșnikov (U.R.S.S.), Lisewski (Polonia), Ardeleanu și Sisikin (U.R.S.S.). Deși a tras bine, cu un plus de mobilitate, Haukler n-a obținut decît două victorii în grupa C, pierzînd alte două asalturi la limită. S-au calificat: J. Kamuty (Ungaria), Wojda, Lowenski (Polonia) și Sarog (Ungaria). În fine, în ultima grupă, Drîmbă s-a detașat cu patru victorii. Marea surpriză a fost eliminarea campionului mondial al probei, Puteatin.

Primul tur al eliminărilor directe nu a fost favorabil floretiștilor români. Mureșan a pierdut la J. Kamuty, Ardeleanu la Gyarmaty și Drîmbă la S. Szabo (toți cu 1—2). Intrați în recalificări, Mureșan și Ardeleanu n-au rezistat decît un tur, doar Drîmbă reușind să-și facă drum spre finală, după victoriile obținute cu 2—0 la Parulski (5—4, 5—3), 2—1 cu S. Szabo (3—5, 5—3, 5—1) și 2—0 cu Stankovici, campionul U.R.S.S. din acest an (5—3, 5—1).

Finala, care s-a desfășurat seara tîrziu, a fost cîștigată cu destulă ușurință de polonezul **Wojda** (5 v). Momentul decisiv al turneului l-a constituit asaltul său cu Drîmbă în care reprezentantul nostru a fost învins cu 5—2. Pentru celelalte cinci locuri departajarea a fost foarte strînsă. Înaintea ultimului asalt, la ora cînd telefonez, clasamentul în continuare este: **2. Lisewski 3 v, 3. Skrudlik 2 v, 4. Drîmbă 2 v, 5. Sisikin 2 v, 6. Sarov 1 v,** cu prea puține posibilități de a mai suferi modificări.

Concursul continuă cu proba individuală de sabie.

AZI ȘI MÎINE, PE TERENUL DINAMO

Două interesante meciuri internaționale de handbal: S. V. Hamburg întîlnește pe Steaua și Dinamo

După un fructuos turneu întreprins prin diferite orașe din țară, redutabila echipă masculină de handbal **S. V. Hamburg** va evolua azi în fața publicului bucureștean, întîlnind de la ora 17,45 pe stadionul Dinamo, formația noastră campioană, **Steaua.** Meciul se anunță deosebit de atractiv din două motive. Mai întîi pentru că oaspeții au cîștigat toate partidele disputate pînă în prezent în turneul pe care îl efectuează la noi, ceea ce constituie o recomandare valoroasă. Rămîne de văzut dacă și azi după întîlnirea cu Steaua sau după cea cu Dinamo, programată mîine la aceeași oră și tot pe stadionul Dinamo, formația vest-germană își va păstra imaculat capitolul înfrîngeri din palmares.

Apoi, jocul Steaua — S.V. Hamburg ne solicită interesul prin faptul că el oferă ocazia amatorilor de handbal de a vedea, înainte de începerea sezonului intern și internațional, pe campionii țării și pe actualii deținători a „Cupei campionilor europeni", jucătorii de la Steaua. Evoluția lor este așteptată însă cu multă curiozitate și pentru că echipa se va alinia într-o nouă componență, vechilor și cunoscuților handbaliști (Oțelea, Gruia, Iacob, Dincă, Goran, Marinescu, Popescu, Cristian) adăugîndu-li-se acum **Cristian Gațu** (transferat de la Universitatea București), **Günther Speck** (Universitatea Cluj) și **Teodor Coasă** (Dinamo Bacău). În felul acesta Steaua și-a mărit considerabil capacitatea de finalizare de la 9 m (Speck, Coasă), întărindu-și în același timp jocul combinativ prin prezența lui Gațu.

Jocul de azi va fi condus de arbitrul internațional **V. Peleghian,** iar cel de mîine, dintre Dinamo și S.V. Hamburg, tot de un arbitru internațional: **C. Căpățînă.**

telex · radio · telefon

În cadrul pregătirilor pentru C.M. de handbal selecționata feminină a Ungariei a jucat la Budapesta cu reprezentativa U.R.S.S. Handbalistele maghiare au obținut victoria la limită: 7—6 (3—2). Cea mai eficace jucătoare a învingătoarelor a fost Harsany, care a înscris 3 goluri.

■

Întîlnirea internațională de atletism desfășurată la Duen (Olanda) între selecționatele feminine ale Olandei și Poloniei s-a încheiat cu victoria gazdelor (62—55 puncte). Cu acest prilej, cunoscuta sprinteră poloneză Irena Kirszenstein a cîștigat proba de 100 m fiind cronometrată cu timpul de 11,5, iar Ilja Keizer (Olanda) a terminat cursa de 800 m în 2:05,1.

La Zürich, în ziua a doua a meciului atletic Elveția—Polonia (94—117), fondistul elvețian Werner Schneiter a stabilit un nou record al țării sale în proba de 5 000 m pe care a cîștigat-o cu timpul de 13:56,0. Proba de aruncarea suliței a revenit polonezului Wladislaw Nikiciuk cu 83,60 m.

■

La Ostrava s-a desfășurat revanșa întîlnirii internaționale de volei dintre selecționatele masculine ale Cehoslovaciei și Japoniei. Și de data aceasta victoria a revenit voleibaliștilor cehoslovaci cu scorul de 3—2 (9—15, 15—13, 12—15, 15—8, 19—17). În primul meci, gazdele cîștigaseră cu același scor.

■

Concursul internațional de automobilism (formula 1) desfășurat în circuit la Londra a fost cîștigat de cunoscutul sportiv scoțian Jackie Stewart. Învingătorul a parcurs 177 km (40 de ture de circuit) în 1h 39' (medie orară de 175,85 km). Pe locul secund s-a clasat neozeelandezul Chris Amon.

■

În turneul de șah de la Polianice (Polonia), după 10 runde conduce marele maestru sovietic Smislov cu 7 p și o partidă întreruptă, urmat de Kavalek (Cehoslovacia) 6 p (1), Doda (Polonia) 6 (1) etc.

■

Turneul internațional de fotbal, rezervat echipelor de juniori, de la Gosselies (Belgia) a fost cîștigat de formația belgiană Standard. În finală, tinerii fotbaliști belgieni au întrecut cu scorul de 2—0 (1—0) echipa franceză Valenciennes. În meciul pentru locurile 3—4, Lille a dispus cu 3—1 (0—1) de Gosselies.

„Europenele" de box

Pentru cea de-a 18-a ediție a campionatelor europene de box, care vor avea loc în mai 1969 la București, Federația română de specialitate a trimis invitații de participare tuturor țărilor europene. Pînă în prezent și-au anunțat participarea Italia, R. D. Germană, Elveția, Olanda și Polonia.

Un vis spulberat...

Unul din actele finale a luat sfîrșit. Spania iese din rîndul candidatelor la victorie, în această a 57-a întrecere pentru „Cupa Davis". În dimineața zilei de ieri, telegramele anunțau încheierea primei semifinale inter-zone din suprema competiție pe echipe a tenisului: S.U.A. învinge Spania cu 4—1, după ce Santana pierde ultimul meci cu Ashe (13—11, 5—7, 3—6, 15—13, 4—6).

Visul scump lui Manuel Santana, urzit de ani, va rămîne probabil spulberat pentru totdeauna. Din panoplia de trofee a marelui campion, în care strălucesc victoriile la Wimbledon, Roland Garros și Forest Hills, lipsește poate cea mai prețioasă. Numele său nu va fi gravat pe soclul populat cu celebrități al „Salatierei de argint". Și — fapt incontestabil — niciodată vrăjitorul din Madrid nu a fost atît de aproape de a-și împlini năzuința. Nici chiar atunci cînd echipa spaniolă ajunsese în etapa finală, acele faimoase chalenge-rounduri cu Australia.

Într-adevăr, în 1965 și 1967, echipa Spaniei se prezenta fără șanse practice în finală. Emerson, Stolle, Newcombe de o parte a fileului alb, de cealaltă numai Santana, lipsit de coechipieri apropiați ca valoare. Miracolele acelor victorii cu „un singur jucător", realizate în etapele preliminare ale competiției, nu se puteau repeta în ultimul test.

Anul acesta, însă, situația era alta. Rîndurile deținătorilor tradiționali ai trofeului au rămas sărace prin trecerea la profesionism a tuturor marilor nume. Rămîn să apere Salatiera maeștri mai modești ca Bowrey și Ruffels, secondați de noile speranțe ale lui Harry Hopman, prea tinerii Crealy, Alexander, Dent. În fața acestora, bătrînul „Manolo" ar fi știut să smulgă victoria, chiar pe temutul gazon din Sydney.

O primă neșansă a fost imperecherea din semifinale. Adversari au fost noile rachete, în plină ascensiune, ale americanilor. Tot atît de redutabile — terenurile, mai rapide decît tradiționala zgură europeană. Spaniolii au vrut să evite acest handicap, pretinzînd ca jocurile să nu se dispute pe gazon. Gazdele s-au conformat: au construit special, la Cleveland, terenuri din... beton, la fel de rapide.

A doua lovitură neașteptată a fost accidentarea în ajun de meci a vechiului secondant al lui Santana în echipa de dublu, tenacele Luis Arilla. A trebuit să fie uzat tot Gisbert, mizînd prea mare pe o carte pierdută. În fața vitezei tenismanului negru Arthur Ashe, a forței unui Graebner sau Passarell, spaniolii au plecat steagul.

Acum, recolta victoriei o așteaptă S.U.A., R.F. a Germaniei, India sau Japonia, ultimele competitoare rămase în cursă.

Pentru Manuel Santana, însă „Cupa Davis" s-a încheiat.

Rd. V.

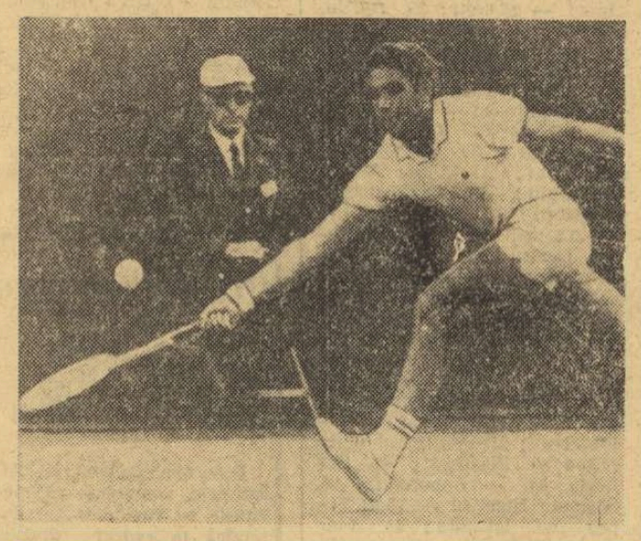

Pe betonul vrăjmaș din Cleveland, bătrînul Manolo se întinde zadarnic după această minge trimisă irezistibil de „perla neagră" a tenisului american, Arthur Ashe

Telefoto: U.P.I.-AGERPRES

Corespondență specială din Leipzig

Roland Mathes rămîne marele specialist al probelor de spate

Va fi **Roland Mathes** campion olimpic la Ciudad de Mexico? Așa s-ar părea după forma excelentă în care se află anul acesta elevul (17 ani — 1,87 m) antrenoarei **Marliese Grohe.** La recentele campionate naționale ale R.D. Germane, înotătorul din Erfurt și-a corectat propriul record mondial la 200 m spate pe un grafic de cursă neobișnuit: 30,0 — 61,4 — 1:34,8 și, în final, 2:07,5. Nu a fost însă singura performanță excepțională a lui Mathes la această competiție. Cifrele realizate la 100 m spate (59,0), 200 m liber (2:00,1) și 200 m mixt (2:13,9, la 6 zecimi de recordul european) îl anunță pe Roland Mathes în rîndurile marilor favoriți la J.O.

Ediția din acest an a campionatelor de înot ale R.D. Germane a oferit însă și altă suspens-uri. **Egon Henninger,** cu 67,3 la 100 m și 2:28,2 la 200 m se dovedește cel mai puternic adversar al brasiștilor sovietici. Tînăra **Siegrid Goral** (la 16 ani și numai 1,62 m) a corectat recordul continentului în

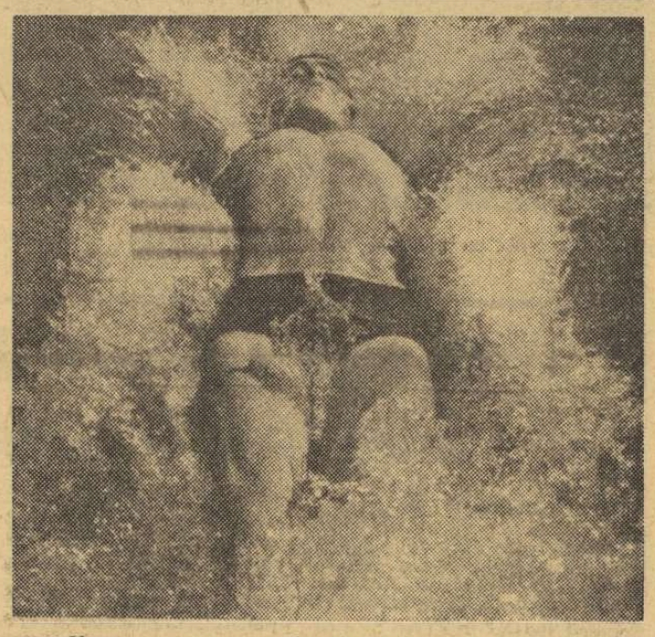

Un nou start spre victorie al lui Roland Mathes

proba de 800 m liber, parcurgînd cele 16 lungimi în 9:43,5. În această cursă, însă, rezultatul cel mai senzațional aparține tinerei **Karin Neugebauer** (12 ani), cronometrată în 9:57,3.

Salturi spectaculoase au realizat în bazinul din Leipzig, deosebit de încurajatoare pentru înotătorii din R.D. Germană, **Karl-Ruediger Mann** (17:03,8 — 1500 m liber), **Wolfram Sperling** (17:10,2 — 1500 m liber).

Klaus FIEDLER
„Sport Echo" — Berlin

Turneul de șah de la Debrețin

După 14 runde, în turneul internațional de șah de la Debrețin (Ungaria) continuă să conducă Liberson (U.R.S.S.) cu 10 puncte, urmat de Barcza (Ungaria), Radulov (Bulgaria) 9 p. Theodor Ghițescu (România) ocupă locul șase cu 8 p.

În runda a 14-a, Ghițescu a remizat cu polonezul Sydor. Cu același rezultat s-au încheiat și partidele Liberson—Barcza și Barczay—Volovici. Restul partidelor s-au întrerupt.

Meci internațional de volei la Brașov

BRAȘOV, 20 (prin telefon). Marți după amiază, în localitate s-a desfășurat întîlnirea amicală de volei dintre echipa secundă a țării noastre și reprezentativa Poloniei. Voleibaliștii oaspeți mai odihniți — în ultima zi a turneului internațional n-au jucat — au învins cu scorul de 3—0 (15—12, 15—5, 15—8). Echipa Poloniei a reușit astfel să-și ia revanșa după înfrîngerea suferită în fața secunzilor noștri cu cîteva zile mai înainte.

Astăzi, de la ora 18, în sala Armatei va avea loc partida România A — Polonia.

C. GRUIA-coresp. principal

Akademisk Boldklub Copenhaga se interesează...

După cum se știe, la 18 septembrie va avea loc prima manșă din cadrul primei etape a „C.C.E." și „Cupei cupelor" la fotbal. În această zi, urmează să aibă loc la București meciurile **Steaua—A.B. Copenhaga** („C.C.E.") și **Dinamo București—F.C. Köln** („Cupa cupelor").

Un telex din Copenhaga anunță sosirea echipei, la 17 septembrie, iar reîntoarcerea la 19 septembrie. Delegația va cuprinde circa 35 de persoane, dintre care 15 ziariști și operatori de televiziune.

Într-o convorbire avută cu tov. Fl. Tănăsescu, secretar general adjunct al F.R.F., am aflat că echipele bucureștene nu au comunicat dacă au căzut de acord să joace în cuplaj. În caz afirmativ, se pare că primul meci al cuplajului va fi Dinamo—F.C. Köln, iar „vedeta" Steaua—A.B. Copenhaga, ordinea fiind firească, prin importanța competiției.

Săritura record!

Cu această săritură italianul Silvio Gentile a stabilit, pe stadionul din Chorzow, un nou record de triplusalt al țării sale: 16,74 m

Telefoto: U.P.I. — Agerpres

Trei boxeri români în finalele Dinamoviadei

EREVAN 20 **(Agerpres).** — În semifinalele turneului internațional de box Dinamoviada, de la Erevan, pugiliștii clubului sportiv Dinamo București au avut o frumoasă comportare. Trei boxeri români — P. Ganea (semimuscă), A. Cojan (muscă) și I. Olteanu (mijlocie) — au reușit să se califice în finalele competiției. Ganea îl va întîlni pe polonezul Trelinski, Cojan va evolua în compania lui Milev (Bulgaria), iar Olteanu va primi replica lui Uteșev (U.R.S.S.).

Semigreul Constantinescu a fost descalificat pentru lovituri cu mănușa deschisă în fața polonezului Fobix.

FOTBALISTUL BRAZILIAN AMANCIO DOS SANTOS A FOST ASASINAT!

Agențiile de presă anunță că fotbalistul brazilian Francisco Amancio dos Santos, în vîrstă de 29 de ani, a fost asasinat la Rio de Janeiro în urma unei discuții violente cu un lucrător de la o stație de benzină. Amancio dos Santos — care nu este unul și același cu celebrul atacant Amancio de la Real Madrid — a fost fundaș în echipa Botafogo din Rio de Janeiro, iar între anii 1961—1966 a jucat la echipa spaniolă F. C. Valencia. Este în curs o anchetă pentru stabilirea exactă a împrejurărilor în care a fost ucis fotbalistul brazilian.

LA ÎNCHIDEREA EDIȚIEI

CAMPIONATELE EUROPENE DE TIR ALE JUNIORILOR

La Wiesbaden (R. F. a Germaniei) au început campionatele europene de tir pentru juniori, la care participă țintași din 16 țări. În proba de armă liberă calibru redus 60 focuri, victoria a revenit sovieticului Dutcha cu 593 puncte din 600 posibile, urmat de Sipek (Iugoslavia) și Marin Marin (România), ambii cu același număr de puncte.

O SURPRINZĂTOARE VICTORIE A LUI MARTY RIESSEN

NEW YORK, 20. — Turneul internațional de tenis, rezervat jucătorilor profesioniști, de la Newport (S.U.A.) a fost cîștigat surprinzător de jucătorul american Marty Riessen, recent trecut la profesionism. În finală, Riessen l-a întrecut cu 21—10, 9—21, 21—19 pe Cliff Drysdale (Republica Sud-Africană). În semifinale, Riessen îl eliminase cu 31—21, 31—22 pe australianul John Newcombe, iar Drysdale îl învinsese cu 31—17, 21—31, 31—19 pe iugoslavul Nicola Pilici.

NOI PERFORMANȚE ATLETICE

În cadrul campionatelor de atletism ale R. F. a Germaniei, aruncătorul de ciocan Uwe Beyer a cucerit titlul, cu rezultatul de 69,32 m. La lungime femei, a cîștigat Heide Rosendhal cu o săritură de 6,62 m.

● **La Atena, în cadrul unui concurs de pregătire a atleților greci pentru apropiatele Jocuri Balcanice, C. Papanicolau a realizat la săritura cu prăjina — 5,25 m.**

HENRIETTA KONARKOWSKA-SOKOLOV — CAMPIOANĂ A IUGOSLAVIEI

Finala campionatului feminin de șah al Iugoslaviei, încheiată la Vrnjacka Banja, a furnizat o surpriză de proporții. Titlul a revenit jucătoarei Henrietta Konarkowska-Sokolov, care a realizat un scor foarte ridicat: 13 puncte din 15 posibile! Henrieta Konarkowska-Sokolov este de origine poloneză, stabilită în Iugoslavia după căsătorie. Pe următoarele două locuri ale finalei s-au clasat fosta compioană Milunka Lazarevici-Markovici cu 12½ p și Rujița Iovanovici cu 10½ p.

Tiparul I. P. „Informația" str. Brezoianu 23—25

40365

Redacția și administrația: str. Vasile Conta nr. 16, tel. 11.10.05, interurban 72 și 286. Telex sportrom buc. 180.

PROLETARI DIN TOATE ȚĂRILE, UNIȚI-VĂ!

sportul

4 pagini 30 bani

Anul XXIV Nr. 281 (5715) ZIAR AL CONSILIULUI NAȚIONAL PENTRU EDUCAȚIE FIZICĂ ȘI SPORT Joi 22 august 1968

În legătură cu evenimentele din Cehoslovacia

ADEZIUNEA DEPLINĂ A ÎNTREGULUI NOSTRU POPOR FAȚĂ DE POLITICA MARXIST-LENINISTĂ A PARTIDULUI COMUNIST ROMÂN

ADUNAREA DIN PIAȚA PALATULUI

Zeci de mii de cetățeni, care au aflat de la radio comunicatul cu privire la convocarea ședinței Comitetului Central al P.C.R., Consiliului de Stat și guvernului Republicii Socialiste România în legătură cu situația creată în Cehoslovacia, au pornit spontan, din toate colțurile Capitalei, spre sediul Comitetului Central. În jurul orei 11, în Piața Palatului Republicii era o mare de oameni. Pe pancartele pe care le purtau se putea citi: „Trăiască Partidul Comunist Român", „Trăiască unitatea dintre clasa muncitoare, țărănime și intelectualitate, în jurul partidului", „Pentru unitatea țărilor socialiste și a mișcării comuniste internaționale", „Sîntem alături de poporul cehoslovac", „Susținem poziția Partidului Comunist Român".

Minute în șir, participanții scandează: „P.C.R. și Ceaușescu", „Trăiască România Socialistă", „Trăiască C.C. al P.C.R. în frunte cu tovarășul Ceaușescu", „Trăiască guvernul Republicii Socialiste România".

În balconul sediului Comitetului Central își fac apariția tovarășii Nicolae Ceaușescu, Ion Gheorghe Maurer, Emil Bodnaraș, Paul Niculescu-Mizil, Ilie Verdeț, Virgil Trofin.

De microfon se apropie tovarășul Nicolae Ceaușescu care, în necontenitele urale ale mulțimii, a rostit următoarele cuvinte:

„Dragi tovarăși,

Doresc să vă mulțumesc în numele Comitetului Central pentru această caldă manifestare în momentul în care Comitetul Central se întrunește pentru a analiza situația creată în urma evenimentelor din Cehoslovacia.

Vedem în această caldă manifestare o adeziune deplină a dumneavoastră, a tuturor locuitorilor Capitalei, a întregului nostru popor, la politica marxist-leninistă a partidului nostru. (Minute în șir se ovaționează, se scandează „Partidul Comunist Român", se strigă „Trăiască Partidul Comunist Român", „Trăiască guvernul").

În hotărîrea pe care Comitetul Central o va lua vom porni de la interesele superioare ale națiunii noastre socialiste, a unității țărilor socialiste, a unității mișcării comuniste internaționale, a păcii.

Vă pot asigura că Comitetul Central va ști să fie la înălțimea încrederii pe care întregul popor i-a acordat-o. Deoarece Comitetul Central urmează să-și înceapă lucrările, vă rugăm să aveți răbdare și vă vom informa de aici, despre hotărîrile ce le vom lua".

Deși plouă, participanții la demonstrație rămîn în continuare în Piața Palatului. Ei scandează mai departe lozinci în cinstea partidului, a politicii sale marxist-leniniste, a prieteniei cu popoarele tuturor țărilor socialiste, a unității mișcării comuniste. Între timp, de

(Continuare în pag. a 3-a)

COMUNICAT

În ziua de 21 august a.c. a avut loc ședința comună a Comitetului Central al Partidului Comunist Român, a Consiliului de Stat și a Guvernului Republicii Socialiste România.

La ședință au luat parte, în afara membrilor Comitetului Central, ai Consiliului de Stat și Guvernului, primii-secretari ai comitetelor județene de partid, conducerile sindicatelor, U.T.C.-ului, organizațiilor de femei și altor organizații obștești și de masă, redactori șefi din presa centrală, cadre cu munci de răspundere în organele de partid și de stat.

Tovarășul Nicolae Ceaușescu a informat despre situația deosebit de gravă creată ca urmare a pătrunderii forțelor armate ale unor țări socialiste în Republica Socialistă Cehoslovacă, și a expus Comitetului Central concluziile la care Prezidiul Permanent, Comitetul Executiv al C.C. al Partidului Comunist Român au ajuns, în legătură cu aceasta.

Comitetul Central, Consiliul de Stat și Consiliul de Miniștri au exprimat în unanimitate profunda lor îngrijorare în legătură cu acest act, subliniind că el reprezintă o încălcare flagrantă a suveranității naționale a unui stat socialist frățesc, liber și independent, a principiilor pe care se bazează relațiile între țările socialiste, a normelor unanim recunoscute ale dreptului internațional. Nimic nu poate justifica săvîrșirea acestui act, ocuparea militară a Cehoslovaciei socialiste. Amestecul în treburile interne ale Partidului Comunist și poporului cehoslovac, intervenția armată în Cehoslovacia reprezintă o grea lovitură dată unității sistemului mondial socialist, mișcării comuniste și muncitorești internaționale, prestigiului socialismului în întreaga lume, cauzei păcii. Partidul și guvernul, întregul nostru popor își exprimă convingerea că singura cale pentru lichidarea consecințelor grave create de intervenția armată în Cehoslovacia este retragerea grabnică a trupelor celor cinci țări, asigurarea condițiilor ca poporul cehoslovac să-și poată rezolva singur treburile interne, fără nici un amestec din afară. Partidul și guvernul, întregul popor își exprimă și cu acest prilej întreaga solidaritate cu poporul frate cehoslovac și cu Partidul Comunist din Cehoslovacia, convingerea că clasa muncitoare, țărănimea, intelectualitatea, Partidul comunist, conducerea sa aleasă, organele constituționale de conducere ale statului vor rezolva cu succes toate problemele legate de mersul înainte al societății socialiste cehoslovace.

Comitetul Central al Partidului Comunist Român, Consiliul de Stat și Consiliul de Miniștri au aprobat în unanimitate activitatea Prezidiului Permanent și a Comitetului Executiv ale Comitetului Central îndreptată spre promovarea în relațiile interstatale a principiilor independenței, suveranității, neamestecului în treburile interne, egalității depline și respectului reciproc, de întărire pe această bază a unității țărilor socialiste, a partidelor comuniste și muncitorești, a tuturor forțelor antiimperialiste.

De asemenea au fost aprobate în unanimitate măsurile propuse de Prezidiul Permanent și Comitetul Executiv ale Comitetului Central al Partidului Comunist Român, pentru a asigura munca pașnică creatoare a poporului român, constructor al socialismului, independența și suveranitatea națională a patriei noastre.

S-a hotărît să se convoace pentru mîine, 22 august, sesiunea extraordinară a Marii Adunări Naționale.

21 VIII 1968

CUVÎNTUL TOVARĂȘULUI NICOLAE CEAUȘESCU ÎN FAȚA ADUNĂRII POPULAȚIEI DIN CAPITALĂ

Dragi tovarăși,

Cetățeni ai țării românești,

În aceste momente grele pentru poporul frate cehoslovac, pentru situația din Europa, doresc ca, în numele Comitetului Central, al Consiliului de Stat și al guvernului să mă adresez dumneavoastră, exprimînd încrederea noastră deplină în hotărîrea poporului român de a asigura construcția pașnică a socialismului în patria noastră (Aplauze puternice, urale).

Pătrunderea trupelor celor cinci țări socialiste în Cehoslovacia constituie o mare greșeală și o primejdie gravă pentru pacea în Europa, pentru soarta socialismului în lume. Este de neconceput în lumea de astăzi, cînd popoarele se ridică la luptă pentru a-și apăra independența națională, pentru egalitatea în drepturi, ca un stat socialist, ca state socialiste să încalce libertatea și independența altui stat. Nu există nici o justificare, nu poate fi acceptat nici un motiv de a admite, pentru o clipă numai, ideea intervenției militare în treburile unui stat socialist frățesc. (Aplauze, urale puternice, prelungite).

Delegația noastră de partid și de stat, care a vizitat săptămîna trecută Cehoslovacia, s-a convins că poporul cehoslovac, Partidul Comunist din Cehoslovacia, clasa muncitoare cehoslovacă, bătrîni, femei, tineri, în unanimitate, sprijină conducerea de partid și de stat în efortul pentru a îndrepta stările de lucruri negative moștenite din trecut, pentru a asigura triumful socialismului în această țară. (Aplauze, urale prelungite).

Problema alegerii căilor de construcție socialistă este o problemă a fiecărui partid, a fiecărui stat, a fiecărui popor. Nimeni nu se poate erija în sfătuitor, în îndrumător cu privire la felul în care trebuie construit socialismul în altă țară. Noi considerăm că pentru a așeza relațiile dintre țările socialiste, dintre partidele comuniste pe baze cu adevărat marxist-leniniste trebuie, o dată pentru totdeauna, să se pună capăt amestecului în treburile altor state, altor partide. (Aplauze puternice, urale prelungite).

În cadrul măsurilor pe care Comitetul Central, Consiliul de Stat și Consiliul de Miniștri au hotărît să le ia, se are în vedere să se supună Marii Adunări Naționale o Declarație care să precizeze modul cum înțelegem să clădim relațiile noastre cu țările socialiste, cu toate țările lumii pe baza respectului independenței și suveranității naționale, egalității depline în drepturi, neamestecului în treburile interne, dorința noastră de a așeza aceste relații pe o colaborare cu adevărat marxist-leninistă care să contribuie la triumful ideilor lui Marx, Engels și Lenin, la triumful comunismului, de a milita pentru restabilirea autorității și încrederii în ideile marxism-leninismului (Aplauze, urale puternice).

(Continuare în pag. a 3-a)

Consiliul de Stat al Republicii Socialiste România

DECRET

PENTRU CONVOCAREA MARII ADUNĂRI NAȚIONALE

În temeiul art. 64 pct. 1 din Constituție, Consiliul de Stat al Republicii Socialiste România

decretează:

Articol unic. Marea Adunare Națională se convoacă în a unsprezecea sesiune, extraordinară, a celei de-a V-a legislaturi, în ziua de 22 august 1968, ora 10.

Președintele Consiliului de Stat
NICOLAE CEAUȘESCU

București, 21 august 1968

ÎNTRECERI SPORTIVE ÎN CINSTEA ZILEI DE 23 AUGUST

ORAȘUL CONSTANȚA găzduiește zilele acestea numeroase competiții închinate zilei de 23 August. După cum ne-a relatat telefonic profesorul **Costică Cîndea**, vicepreședintele C.M.E.F.S., la întîlnirile ce se vor desfășura cu acest prilej vor lua parte numeroși sportivi.

Programul manifestațiilor sportive evidențiază (prin varietatea sa) eforturile activiștilor de aici, pentru organizarea unor întreceri cît mai atractive. Iată-l: **box**: „Cupa Mamaia", 23—26 august, cu participarea selecționatelor Rosenheim, Viena, Farul și Steaua; **handbal**: 23 August, sel. Constanța — I.E.K. Malmö (Suedia); 25 august, Voința Constanța — I.E.K. Malmö — meciuri între echipe masculine; 24 august, Voința — Spartac (feminin).

Se vor disputa, de asemenea, întreceri dotate cu „Cupa 23 August" la yahting (București, Constanța și o echipă din Franța), natație, popice, volei. Totodată, sînt programate meciurile din etapa finală a „Cupei tineretului de la sate", la fotbal, handbal, volei, atletism, ciclism și trîntă

★

La Bacău, întrecerile sportive organizate în cinstea zilei de 23 August cunosc o amploare mare. C.M.E.F.S. a organizat „Cupa eliberării" la 8 ramuri sportive ai căror cîștigători vor fi cunoscuți în zilele de 23—24 august. Învingătorilor li se vor oferi cupe, diplome și frumoase premii în echipament sportiv.

Pentru cucerirea trofeelor se întrec sportivi din asociațiile: Muncitorul, Fulgerul, Proletarul, Bradul, C.I.L., Olimpia, Sănătatea, Victoria, Partizanul, Confecția ș.a.

ILIE IANCU, coresp. principal

O NOUĂ SALĂ DE SPORT

Mîine va fi inaugurat un nou edificiu dedicat sportului. La **Piatra Neamț** a fost dotată o nouă sală de sport.

L-am rugat pe **prof. TOMA RADU — vicepreședinte al Consiliului județean pentru educație fizică și sport** — să ne vorbească despre noua realizare de aici.

— Fac acest lucru cu multă plăcere. Ca rezultat al dezvoltării activității sportive pe meleagurile noastre, Consiliul Național pentru Educație Fizică și Sport a hotărît construirea sălii din Piatra Neamț, care va aparține clubului Ceahlăul. Un sprijin deosebit am primit din partea organelor locale de partid și de stat. De asemenea, trebuie evidențiată contribuția a sute de tineri sportivi, care au prestat mii de ore de muncă voluntară.

Sala e aproape gata. Îi mai trebuie cîteva retușuri. Vineri, ea va fi inaugurată. E un moment deosebit pentru orașul nostru. Panglica va fi tăiată cu prilejul unei competiții a tinereții (frumoasă coincidență): Balcaniada de baschet pentru junioare.

Noua sală, construită din beton și sticlă (o soră parcă a celei din Orașul Gheorghe Gheorghiu-Dej) are lungimea de 42 de metri, lățimea de 24 de metri și înălțimea de 10 metri. Ea poate găzdui meciuri de handbal, volei și baschet, precum și întîlniri de gimnastică. Capacitatea tribunelor — 800 de locuri, cu o bună vizibilitate. Cronometrajul se va face ca la „Floreasca", cu un ceas electric. Tuburile de neon scaldă într-o lumină odihnitoare întregul teren de joc.

Recenta construcție este situată pe strada Ștefan cel Mare, unde în viitorul apropiat va fi amenajat un frumos complex sportiv. În prezent, lîngă sală se află un teren de handbal (pe care se poate juca și volei și baschet) înconjurat de o tribună de beton cu 1 200 de locuri. În perspectivă: terenuri de tenis, volei și handbal, un parc de odihnă.

★

Prin grija statului nostru, pe harta sportivă a patriei a apărut un nou edificiu. Sportivilor din Piatra Neamț li s-au asigurat condiții excelente de a practica o serie de discipline sportive atît vara cît și iarna. Rămîne doar ca noua sală să fie păstrată în bune condițiuni și folosită cu multă grijă. Iar sportivii din Piatra Neamț au datoria să se pregătească și mai bine pentru a răspunde cu performanțe sportive cît mai valoroase grijii ce li se poartă.

C. ALEXANDRU

PRIMUL AUTOTURISM ROMÂNESC LA DRUM!

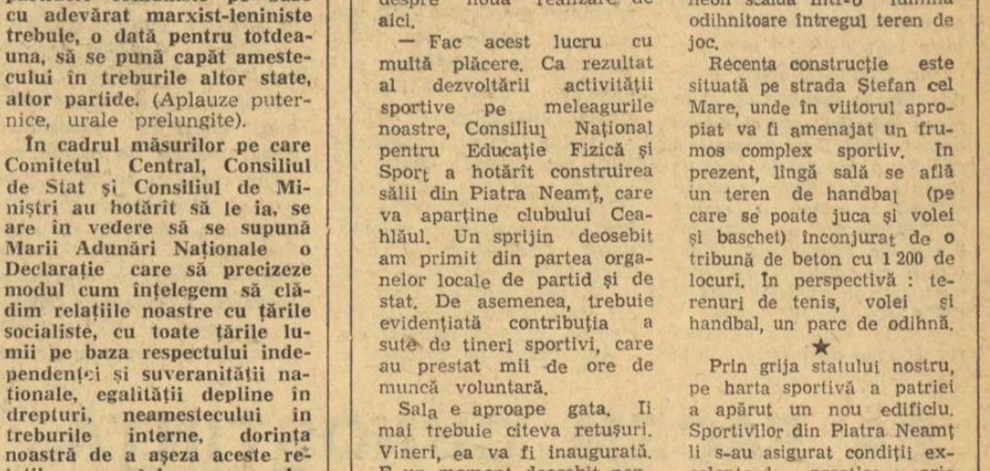

Premiera autoturismului românesc „Dacia 1100".
Foto: O. ARCADIE

Pe sub coline domoale, cam pe unde se strecoară lenește Rîul Doamnei, Rîul Tîrgului și Argeșului înspre matca Argeșului, printre livezile Muscelului, dincolo de comuna Colibași, se înalță, pe un promontoriu dominant, bijuteria arhitectonică sortită să devină prima citadelă a industriei de automobile din țara noastră. O clădire imensă, masivă și totuși elegantă, cu aparență cubistă la exterior, atît de sobră încît ți-ai închipui-o fără viață pe dinăuntru. Cu atît mai mare este surpriza pătrunzînd în incinta uriașă, de 10 hectare, compartimentată cu pereți de sticlă și de tablă ondulată, în care benzile rulante, benzile transportoare, terestre sau aeriene, parcurg, ca un șarpe suplu, sinuos, calea impusă de fluxul tehnologic. Piesele mai delicate, posturile de lucru care cer gingășie, siguranță și precizie în manevră sînt străluminate de baterii concentrice de tuburi fluorescente.

Am urmărit, ca pe o minunăție, cu ochi — mărturisit — de copil uimit în fața jucăriei visate, transformarea miraculoasă a cîtorva panouri de tablă presată în herghelia de 46 cai putere. Încă un șurub

Victor BANCIULESCU

(Continuare în pag. a 2-a)

AZI, ÎN JURUL OREI 10,00, POSTURILE NOASTRE DE RADIO ȘI TELEVIZIUNE VOR TRANSMITE DE LA PALATUL MARII ADUNĂRI NAȚIONALE LUCRĂRILE CELEI DE-A 11-A SESIUNI EXTRAORDINARE A CELEI DE-A 5-A LEGISLATURI A MARII ADUNĂRI NAȚIONALE A REPUBLICII SOCIALISTE ROMÂNIA.

LA SOSIREA VÎSLELOR DE AUR

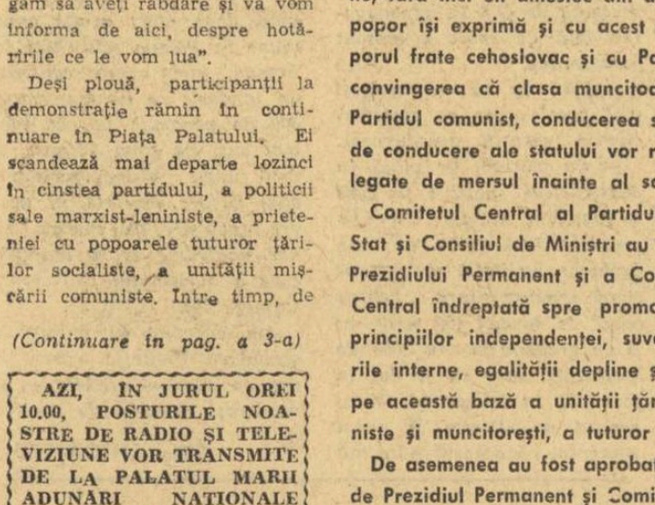

Campioanele europene, la sosire: Maria Hublea, Ileana Nemeth, Ștefania Borisov, Mitana Botez, Ioana Tudoran

Gara de Nord, a primit, ieri, pe canotoarele românce, laureatele Campionatelor europene, supremă competiție a schifului feminin. Obișnuitei animații a stației feroviare terminus i s-a adăugat, astfel, așteptarea emoționată și entuziasmul care însoțesc dintotdeauna marile performanțe. Pentru că este o mare performanță să adaugi tezaurului sportiv al țării tale încă o medalie de aur și două de argint, într-o întrecere de amploare.

Sosirea a fost precedată de o succintă — dar plină de conținut — telegramă, trimisă de vrednicele canotoare: **„Dedicăm succesul nostru marii sărbători naționale a poporului român, ziua de 23 August".** Acum, cele 18 competitoare zîmbesc fericite și, cu brațele încărcate de flori, încearcă să facă față potopului de justificate felicitări, de întrebări grăbite. Printre picături smulgem și noi n + 1 declarații de la echipajul campion și cei ce l-au însoțit. Bucuriile mari nu prind totdeauna glas. Ne convingem din nou. Dar răspunsurile laconice vibrează, parcă, de satisfacție deplină, de încredere în propriile forțe, de promisiuni pentru viitor. Și sînt cuceritor de spontane...

Ioana Tudoran (strocul schifului de 4+1 vîsle, campion european): **„Am știut că vom învinge, nu se putea altfel. Eram atît de bine pregătite, încît am controlat toată cursa".**

Mitana Botez: „Anul acesta am înscris două victorii: una personală — Eugen Florin, băiețelul meu de 5 luni — și alta colectivă — trofeul mult dorit. Deocamdată, îmi este suficient".

Maria Hublea: „Am adăugat încă o medalie, din cel mai prețios metal, la cele două „bronzuri". Împreună am făcut totul ca să reușim".

Ileana Nemeth: „Ne-am pregătit fără preget și am cules roadele. Pot spune că munca a fost motorul ascuns al ambarcației noastre".

Ștefania Borisov (experimentat cîrmaci): **„Greu, dar am ajuns la al doilea „aur". Și asta, la a 13-a ediție. Cine mai poate crede în superstiții?!".**

Ion Bulugioiu (antrenorul lotului): **„Incunumăm, cred, o sută de locuri fruntașe din acest sezon. Ne stau mărturie regatele de la Paris, Grünau și Poznan — 7 locul I. Era și timpul..."**

Dr. Octavian Popescu: „Condițiile atmosferice — ploaie rece, vînt — au constituit un mare handicap. Echipele noastre sînt pregătite pentru mai mult".

Anton Bălan (secretarul general al federației): **„Ne situăm, iarăși, în elita schifului feminin mondial. Momentul este foarte prielnic. J.O. din 1972 au toate șansele să cuprindă și trei probe de vîsle. Să ne pregătim, deci, cum se cuvine..."**

Marele pavoaz al satisfacției sportive flutură și peste „argintul" schifurilor de 8 + 1 sau 4 + 1 rame, peste locul fruntaș al dubloului și chiar peste... îndrăzneala debutantei noastre la schif simplu, în a depăși „zidul supersonic" al finalei. Dar, timpul nu așteaptă și pentru alte impresii. Iar Snagovul este nerăbdător să salute pe performere. Mai sînt și „naționalele". Acolo se mai află și băieții, care — îndemnați de exemplul fetelor — se pregătesc să reprezinte cu cinste România, pe îndepărtatul Xochimilco, din Mexic.

N. MARDAN

Aplauze la scenă deschisă

Zilele trecute am avut revelația gimnasticii și a tinereții. La Cluj „Cupa speranțelor olimpice" mi-a redezvăluit frumusețile acestui sport atît de greu de diferențiat, uneori, de artă.

Intr-adevăr, la o înaltă măiestrie — devin artă pozițiile inițial statice, sculpturale și zvîcnirile balansate pe bara de oțel cu vibrații prelungi de arcuri și logodna efemeră cu inelele în balans și elanurile concentrate, urmate de zboruri prelungi și torentul de măiastre figuri rulate pe gazonul de pluș.

Fără îndoială că la o pregătire desăvîrșită se transformă în artă tot acest fluid de mișcări unghiulare, de balansuri, rotații, echere, spirale și curbe, toată această spațială geometrie umană scăldată în ample acorduri sublime: Ceaikovski, Enescu, Chopin.

Dar gimnastica, diamant prețios, strălucește numai cînd e șlefuit de ajuns, în sute, în mii de ore de trudă, cu prețul palmelor sîngerînde și al repetărilor implacabile, infinite.

E explicabilă atunci bucuria antrenorului și sportivului, această dualitate de nedespărțit, la auzul aplauzelor care răsplătesc efortul lor comun. Aceste aplauze au izbucnit în timpul și după execuțiile tinerilor gimnaști din zece țări. Gimnaștii din R.P.D. Coreeană, R.D.G. și U.R.S.S., sau gimnastele din U.R.S.S. și R.D.G., se anunță de pe acum candidați serioși la medaliile olimpice din 1972.

Valoarea înaltă a elementelor și dezinvoltura în execuție au făcut ca acești mici artiști să fie aplaudați la scenă deschisă, așa cum era ovaționat copilul minune Mozart, cînd se așeza la pian. Izbucnirea caldă, spontană a tribunelor este arbitrajul cel mai sever, aprecierea cea mai competentă, sentința absolută, obiectivă, ce nu poate fi comparată nici măcar cu deciziile, perfecte dar reci, ale unei complicate aparaturi electronice.

De fapt la acest concurs, organizarea ireproșabilă, anturajul, ambianța, rezultatele, totul a fost de natură să entuziasmeze și să stîrnească ovații.

Tot la Cluj, tinerii tenismani ai țării încîntă publicul prin jocul lor tehnic și rafinat. Speranțele fotbalului nostru ne fac să ne gîndim cu speranță la un „mîine" al acestui sport.

Tinerii înotători spulberă recorduri și fac concurență serioasă maturilor, atleții juniori bat la porțile consacrării. Sînt simptome tonice, încurajatoare. Iată că tinerețea e capabilă uneori să treacă peste crizele vîrstei, peste mania excentricităților și a penibilelor manifestări de pletoșenie și barbă-„hippy".

Este o garanție a marilor posibilități a acestei tinereți pe care o aplaudăm din toată inima, la scenă deschisă.

Dorin ALMAȘAN

NOII CAMPIONI DE TIR AI CAPITALEI

Întrecerile de tir contînd pentru campionatul Capitalei s-au încheiat cu următoarele rezultate: armă liberă calibru redus culcat 60 f. băieți: 1. L. Cristescu (Steaua) 587 p., 2. T. Coldea (Steaua) 536 p., 3. R. Weinerich (Arhitectura) 581 p; armă standard culcat 60 f. fete: 1. Ana Goreti (Olimpia) 589 p., 2. Iuliana Herlea (Metalul) 572 p., 3. Melania Radu (Steaua) 563 p; pistol liber 60 f.: 1. L. Giușcă (Construcții) 545 p., 2. A. Gered (Steaua) 542 p., 3. I. Pieptea (Olimpia) 540 p; armă liberă calibru redus 3x400 f.: 1. P. Șandor (Steaua) 1135 p. (393+380+362), 2. T. Ciulu (Steaua) 1126 p. (391+377+358), 3. T. Coldea 1115 p. (392+377+346); pistol viteză 60 f.: 1. M. Dumitriu (Steaua) 590 p., 2. L. Giușcă 587 p., 3. D. Țintea (Steaua) 580 p.; skeet (100): 1. E. Motolici (șc. sp. 1) 87 t. (după baraj: 25 t.), 2. S. Diaconu (sc. sp. 1) 87 t. (după baraj: 21 t.), 3. N. Vlădoiu (Steaua) 80 t.; armă standard 3x20 f. fete: 1. Ana Goreti 552 p., 2. Iuliana Herlea 533 p., 3. Adriana Georgescu 528 p; armă standard 3x20 f. băieți: 1. P. Șandor 566 p., 2. T. Coldea 554 p., 3. L. Cristescu 553 p; pistol calibru mare 30+30 f.: 1. L. Giușcă 586 p., 2. M. Dumitriu 583 p., 3. I. Tripșa 577 p.; talere (100): 1. V. Calomfirescu (Steaua) 89 t. (după baraj: 23 t.), 2. I. Stănescu (Steaua) 89 t. (după baraj: 21 t.), 3. G. Suditu (Steaua) 86 t.

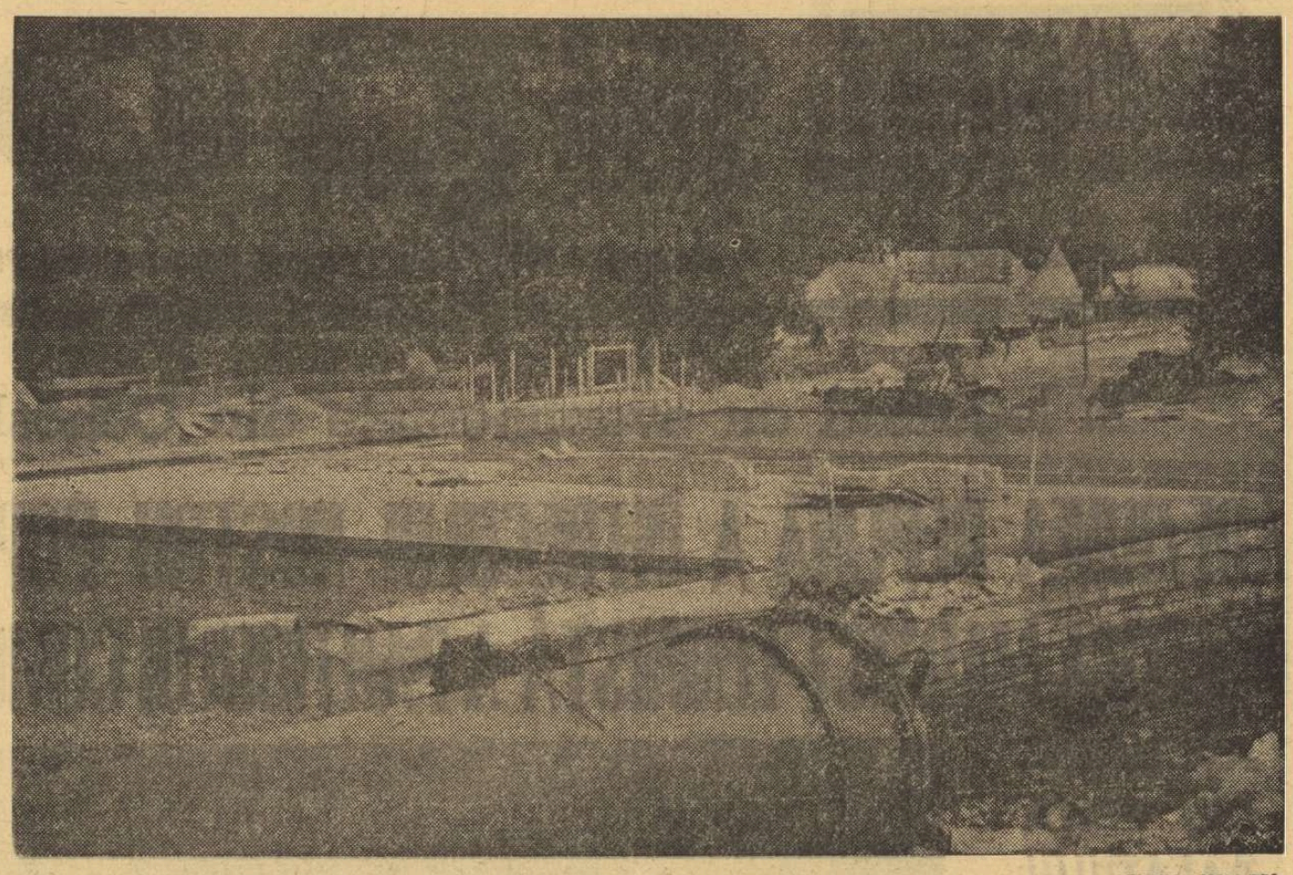

Pe șantierul viitorului patinoar artificial din Poiana Brașov — Foto: AUREL NEAGU

POIANA BRAȘOV DEVINE O STAȚIUNE MODERNĂ A SPORTURILOR DE IARNĂ

● În construcție — un patinoar artificial ● Se amenajează mijloace rapide de urcat pe pîrtii ● Nici sporturile de vară n-au fost uitate

Cu aproape două decenii în urmă, drumul abrupt și colbuit ce pornea de la Pietrele lui Solomon și ducea la poiana de sub poala Postăvarului era ceva mai animat doar în duminicile însorite, cînd brașovenii, în obișnuitul lor exod de sfîrșit de săptămînă, o porneau „per pedes" spre pajiștile cu iarbă deasă și aer pur din acest încîntător colț de natură.

Reconsiderată prin sport, Poiana Brașov a intrat în circuitul turismului nostru, devenind azi o stațiune căutată cu insistență, atît de amatorii de excursii din țară, cît și de cei de peste hotare. An de an, amenajări tot mai numeroase au transformat Poiana Brașovului — fără a-i altera cu nimic farmecul natural — într-o așezare montană dintre cele mai moderne. Spre satisfacția noastră, trecerea anilor și spectaculoasele înnoiri ulterioare n-au estompat caracterul sportiv al acestei stațiuni. Dimpotrivă...

Acest lucru este probat de variatele întreceri sportive ce se desfășoară aci (cu precădere iarna — Poiana fiind din acest punct de vedere polul activității în schi). Așa încît, considerăm foarte util să informăm pe cititorii noștri cu perspectivele sportive și extrasportive ale acestei așezări alpestre. Pentru aceasta nu ne-am adresat deocamdată unui for de specialitate, ci Trustului Carpați, care nu uită că sportul (iarna sau vara) este, de fapt, complementul turismului.

Ne-a răspuns cu amabilitate la întrebări tov. Gh. Măzgăreanu, director comercial al Trustului Carpați, vechi colaborator al redacției noastre și un sincer prieten al sportului.

— După cîte știm, preocuparea pentru sport nu este de o dată recentă în întreprinderea dv.

— Da, noi apreciem de multă vreme că vacanțele obișnuite sînt propice pentru o vie activitate sportivă. O dovadă că lucrurile stau așa sînt cei 70 000 lei pe care-i realizăm anual din închirierea materialului și echipamentului sportiv. Dar din anul 1967, adică de atunci cînd întreprinderea noastră a fost preluată de O.N.T., preocuparea față de sport a crescut considerabil.

— Vă rog să ne spuneți mai precis cum se materializează această preocupare...

— Cu plăcere. De pildă, în construcțiile sportive pe care le realizăm din fondurile noastre. Este vorba de un patinoar artificial cu dimensiuni regulamentare pentru jocul de hochei (60 m/30 m) și cu gradene pentru 3000 de spectatori, care va fi dat în folosință în trimestrul IV al acestui an. Dorim, și avem speranța, că această năzuință va prinde viață într-un viitor foarte apropiat, să acoperim acest patinoar artificial. Rețineți, apoi, că vom amenaja în curînd două terenuri de tenis, în spațiul dintre hotelul „Sport" și restaurantul „Capra Neagră", un teren de mini-golf cu 18 figuri complete și, în plus, studiem construirea unui bazin de înot, ce va fi amplasat nu departe de noul patinoar artificial, în apropierea stadionului. De asemenea, vom ridica anul viitor o popicărie modernă, dotată cu instalații automate, chiar în apropierea marelui hotel „Sport".

— Se poate spune, deci, că Poiana Brașov va căpăta o pondere deosebită pe harta sportivă a țării noastre.

— Nu încape îndoială. Cu singura observație că această stațiune își va păstra și în viitor rolul de centru al sporturilor de iarnă. Ne vom ocupa mai mult ca pînă în prezent de reamenajarea pîrtiilor de schi și, în mod deosebit, de modernizarea și înmulțirea mijloacelor mecanice de urcat. Astfel, paralel cu telescaunul existent pe Postăvarul, vom construi un teleferic modern, cu cabine pentru 40 de persoane, care va putea transporta 350 de oameni pe oră pînă sub vîrful Cristian. Acest nou teleferic, proiectat de I.S.P.F. București, în colaborare cu firma Fanfani din Milano, va avea o lungime de 2431 m și o diferență de nivel de 686 m, fiind susținut numai pe trei stîlpi. La punctul lui de plecare, situat în aceeași zonă unde există stația telescaunului actual, se vor construi două hoteluri, fiecare cu cîte 200 de locuri, braserie și restaurant. Mai pot să amintesc, pentru că tot sîntem la acest capitol, că și la Predeal, alături de telescaunul ce funcționează pe pîrtia Clăbucet, se va mai realiza încă o astfel de instalație ce va fi dată în folosință la sfîrșitul acestui an.

— Și turismul?

— În această privință, vă spun doar atît: veniți anul viitor în Poiana sau chiar la Brașov, unde vom construi un teleferic ce va transporta 400 de persoane pe oră tocmai sus, pe șaua Tîmpei, și veți putea atunci scrie nu doar despre proiecte, ci despre realizări ce sperăm că vor contribui la o amplificare a turismului, sub toate formele lui.

Am acceptat cu plăcere o asemenea invitație, căreia îi vor da curs — credem — și numeroși amatori de turism.

Călin ANTONESCU

PRIMUL AUTOTURISM ROMÂNESC LA DRUM!

(Urmare din pag. 1)

strîns, încă o piesă adăugată, și lanțul cu avans implacabil continuă progresia spre opera finită. Cuve, cuptoare, uscătorii, vopsitorii se înșiruie în întîmpinarea părților componente, a subansamblelor. Mecanici și tapițeri, electricieni și motoriști, în nemișcare aparentă (ceea ce dă o formidabilă impresie de ordine și calm), giugiulesc cu gesturi materne creatura inertă de-a lungul celor 1500 de metri ai liniilor de montaj. Geneza e rapidă și ar trebui să dea, teoretic, la mai puțin de 8 minute un produs finit.

La capătul drumului, se află într-adevăr minunea așteptată. Alb, bej, roșu sau albastru (în viitor și verde și negru), autoturismul se emancipează, scapă de sub controlul creatorilor, se așează pe picioare proprii și-și ia avînt, cu o precoce maturitate, spre pista independenței sale, pista de încercări. Șoferi indeminatici se conving de siguranța primilor pași ai noului născut. Directorul tehnic, ing. Gh. Zotta, visează de pe acum la un corp calificat de piloți-eseiori, în genul lui Petre Cristea, formați din tinerii ingineri de specialitate, talentați și cu aptitudini sportive, care, întîi pe modesta pistă de beton (de 800 de metri a uzinei, iar mai apoi pe viitorul poligon de încercări de la Brașov), să stabilească și să depisteze calitățile și slăbiciunile mașinilor. Poate dintre aceștia să se ivească membrii unei secții de competiții a uzinei (sugestie ce ne aparține).

Să ne întoarcem însă la obiectul principal al reportajului nostru, care este primul autoturism fabricat în România *și care poartă numele simbolic:* „Dacia 1100", *imprimat pe o plăcuță metalică. Am stat la volanul elegantei mașini, cu o mîndrie nedisimulată. Doar cu o zi înainte, cu prilejul vizitei conducătorilor de partid și de stat, după tăierea panglicii inaugurale, tovarășul* Nicolae Ceaușescu *spunea:* „Începerea fabricației de automobile marchează un pas important înainte de ordin calitativ, în activitatea minunatului nostru corp de ingineri, muncitori și tehnicieni din industria constructoare de mașini". *Motiv de mîndrie este și faptul că noul autoturism românesc va folosi piese, carburanți și lubrifianți românești: bujii Triumf, benzină PECO de 90 de octane, ulei de vară SR 211, anvelope Victoria (în curînd cu carcasă radială) etc.*

Am văzut la primele ei demarajuri „Dacia 1100". Pe fața laterală a mașinii sînt trecute inițialele noii fabrici, semn solemn și de orgoliu măsurat: U.A.P., *marca unui nou produs românesc. Pe butonul central al volanului, stema miniaturală a municipiului Pitești, ca un discret dar meritat omagiu pentru oamenii muncii argeșeni care ne-au făcut darul sublim al tehnicii înaintate. Am văzut toate acestea, dar nu trebuie să ne invidiați. Mîine, printre splendidele șuvoaie de manifestanți la sărbătoarea națională, anvelopele noilor mașini (41 la București, 25 la Pitești) vor lăsa primele urme pe pavajele țării. Apoi, în luna septembrie, primele exemplare vor fi livrate cumpărătorilor, urmînd ca pînă la sfîrșitul anului comerțul să dispună de 2000 de mașini.*

Performanța este remarcabilă, dovedind capacitatea constructorilor de mașini români, care, cu sprijinul prețios al specialiștilor francezi de la uzina Renault, și-au însușit într-un termen foarte scurt o tehnologie dificilă și avansată. Constatarea aceasta, în preajma sărbătorii naționale, are valoare de simbol.

BORDUL MAȘINII

1. Vitezometru și contor kilometric; 2. indicator semnalizare direcție; 3. încărcarea bateriei; 4. presiunea uleiului și temperatura apei; 5. indicator lumini de drum (fază lungă); 6. nivel benzină; 7. comutator lumini; 8. comutator semnalizare direcție; 9. comutator de fază și avertizor sonor; 10. comandă spălător parbriz; 11. guri de ventilație orientabile; 12. brichetă; 13. contact, demaror, dispozitiv antifurt; 14. întrerupător general al iluminării; 15. tablou comandă climatizare și dezaburire parbriz; 16. comandă deschidere portbagaj; 17. comutator ștergător parbriz.

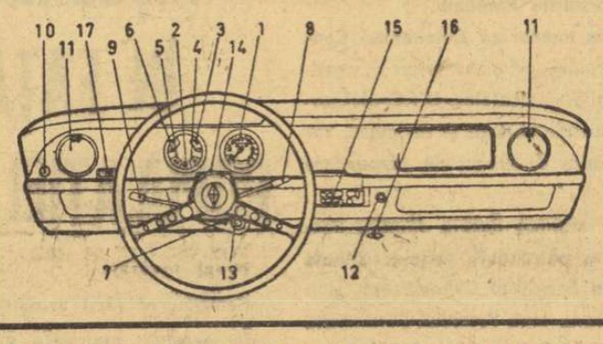

SĂ FACEM CUNOȘTINȚĂ...

DACIA 1100 este un autoturism cu caroseria tip berlină, cu cinci locuri, construit pe formula „totul în spate" (motor și tracțiune spate). Mașina întrunește în construcție trei calități esențiale pentru un automobil modern: confort, economicitate, performanțe notabile. Cele două locuri din față au scaune separate, cu profil special studiat, rabatabile, care pot fi reglate longitudinal într-un interval de 150 mm; cu ajutorul unui dispozitiv montat la cerere, scaunele se reglează și în înălțime. Pentru înclinarea spătarelor pînă la poziția orizontală (pat) nu este nevoie decît de o simplă acționare a levierului din exteriorul scaunelor; revenirea la poziția normală se face automat cu ajutorul unor resoarte. În spate, bancheta este comună pentru toate cele trei persoane ce se pot transporta.

Caroseria, cu patru uși, auto portantă, dispune de o bună etanșare și izolare fonică. Ea este realizată din tablă de 0,6—0,8 mm, bine nervurată, pentru a avea rigiditatea necesară. Etanșarea cu mastic și aplicarea unui strat de pîslă pe tabla pavilionului și pe anumite părți ale caroseriei împiedică pătrunderea prafului și a apei în interior, amortizează zgomotele și asigură protecția pasagerilor în cazul accidentelor sau a frînărilor bruște.

Suprafața geamurilor de 1,75 mp permite o bună vizibilitate, eliminîndu-se unghiurile moarte (parbriz panoramic, geam în spate foarte mare). Ușile din față sînt prevăzute cu geamuri coborîtoare, iar cele din spate cu geamuri glisante. Sistemul de comandă al ușilor, din interior, anulează posibilitatea deschiderii nedorite în timpul mersului. În plus, la ușile din spate s-a prevăzut un dispozitiv de blocare atunci cînd se transportă copii (la acționarea unor butoane, deschiderea nu se poate face decît din afară).

Prin adaptarea unui sistem de climatizare, cu ventilator și radiator de încălzire, se asigură o atmosferă plăcută în interior, atît iarna cît și vara, precum și dezaburirea parbrizului atunci cînd se simte nevoia. Alte amenajări interioare — parasolar, oglindă retrovizoare, brichetă, scrumieră, buzunare tip casetă la tabloul de bord — completează necesarul unei călătorii plăcute.

Conducătorul mașinii dispune la bord de o aparatură de control complexă, plasată în două cadrane circulare. Sub volanul cu două brațe, gen sport, se află manetele comutatorului de fază, avertizorului sonor și semnalizatoarelor, contactul electric și blocajul antifurt. Maneta schimbătorului de viteze, plasată la podea, completează aspectul sportiv al postului de comandă.

Portbagajul, situat în partea din față a mașinii, degajat de orice instalație auxiliară, are un volum de 240 dmc. El se deschide și se închide prin comanda unei manete plasate sub torpedou. Pentru un plus de bagaje, mai există un spațiu, cu un volum total de 60 dmc, amenajat în interiorul autoturismului, între banchetă și geamul din spate. Roata de rezervă dispune de un compartiment special, prevăzut sub portbagaj, la care se poate ajunge deschizînd ușița de sub bara de protecție.

Transmiterea puterii se face cu ajutorul unui ambreiaj monodisc uscat, cu diafragmă și disc amortizor de torsiune, cu comandă mecanică prin cablu. Cutia de viteze, cu patru trepte de mers înainte, toate sincronizate și o treaptă de mers înapoi, face corp comun cu diferențialul. De la diferențial mișcarea se transmite roților din spate prin două demi-axe oscilante, avînd fiecare cîte o cruce cardanică.

Toate roțile automobilului sînt independente, fiind prevăzute cu resoarte helicoidale și amortizoare hidraulice telescopice. Acestea asigură o bună aderență chiar pe drumuri proaste. Roțile din față lucrează pe paralelograme deformabile, iar cele din spate oscilează în plan longitudinal cu ajutorul unor brațe.

Sistemul de direcție, cu cremalieră și arcuri compensatoare, permite realizarea unui diametru de bracaj de 9,25 m între trotuare și 10,25 m între pereți. Întregul dispozitiv de direcție este închis etanș și nu necesită nici o întreținere.

Dacia 1100 dispune de frîne disc pe toate roțile. Acționarea hidraulică a frînelor se face prin intermediul unui cilindru de forță și al unui repartizor de presiune care realizează o frînare progresivă și echilibrată (evitînd blocarea la apăsările bruște pe pedală). La fiecare roată, un dispozitiv automat preia jocul pe măsura uzării garniturilor de frînă.

Încercările făcute cu primele exemplare ale autoturismului au demonstrat buna calitate a concepției și execuției. Au fost remarcate în mod deosebit funcționarea perfectă și durabilitatea motorului, eficacitatea frînelor, precizia direcției, confortul interior. Mașina a realizat pe timpul testărilor o viteză maximă de 133 km pe oră și a înregistrat un consum mediu de 6,6—6,8 litri pentru suta de kilometri. Avînd în vedere aceste cifre, putem aprecia că rezervorul de 38 litri conferă automobilului o autonomie de peste 550 km.

DACIA 1100 ÎN REZUMAT

CAROSERIE: autoportantă; berlină; patru uși; cinci locuri; portbagaj în față, 240 dmc (un locaș suplimentar de bagaje, în interior, de 60 dmc); roată de rezervă sub portbagaj; greutatea mașinii 765 kgf; lungime totală 3 995 mm; înălțime 1 405 mm; lățime 1 490 mm; cale 1 256 mm (față), 1 226 mm (spate); distanță minimă la sol 120 mm (încărcat).

MOTOR: Sierra 1100; patru cilindri în linie; patru timpi; cămăși umede, amovibile; alezaj cursă 70/72 mm; cilindree totală 1 108 cmc; raport de compresie 8,5:1; putere maximă 43 CP DIN (46 CP SAE) la 4600 rot/min.; moment maxim 7,9 kgf m la 3000 rot/min; ordinea de aprindere 1—3—4—2; bujii 14 mm; carburator SOLEX 32 DITA 3.

TRANSMISIE: ambreiaj monodisc, uscat, diafragmă; 4+1 viteze complet sincronizate pentru mersul înainte.

SUSPENSIE: patru resoarte helicoidabile; patru amortizoare telescopice; bară stabilizatoare față; paralelogram deformabil față; brațe longitudinale spate.

DIRECȚIE: cu cremalieră; 9,25 m diametru minim de viraj.

FRÎNE: disc la toate roțile, comandă hidraulică.

ECHIPAMENT ELECTRIC: tensiune 12 V; capacitatea bateriei 45 Ah; debitul dinamului 22 A.

PNEURI: convenționale 145x380; radiale 135x380; presiune 1,0 at. (față), 1,8 at. (spate).

CAPACITĂȚI: rezervor 38 l; baia de ulei 2,5 l; circuitul de răcire 7,1 l; ulei în carterul transmisiei 1,9 l.

PERFORMANȚE: viteză maximă 133 km/h.

CONSUM: 6,6—6,8 l/100 km.

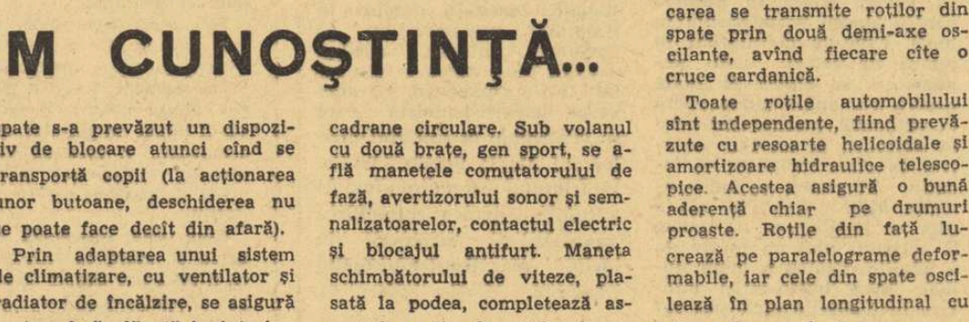

Dacă mașina ar fi transparentă

1. RADIATORUL (ca de altfel întregul sistem de răcire) este umplut cu lichid antigel, care poate funcționa pînă la —30 grade C. Acest lichid are și proprietăți antievaporante, ceea ce elimină operațiunea de completare a nivelului, vara.

2. MOTORUL SIERRA 1100 prezintă o mare stabilitate în exploatare, este bine echilibrat și silențios. Raportul de compresie și putere litrică îl situează la limitele moderne, fără a fi „împins" (ceea ce îi garantează longevitatea).

3. FRÎNE DISC pe toate roțile; eficacitate excepțională. Sistemul are limitator de presiune, care evită blocarea roților.

4. REZERVORUL de benzină de 38 l asigură mașinii o autonomie de 550 km.

5. CUTIA DE VITEZE, cu 4+1 trepte, este complet sincronizată. Schimbător la podea.

6. VOLANUL, tip sport, are calități antișoc.

7. TABLOUL DE BORD, cu două cadrane circulare, conține toate aparatele indicatoare și de control necesare.

8. SCRUMIERA.

9. SCAUNELE din față sînt reglabile și rabatabile.

10. COMANDA CLIMATIZĂRII.

11. REZERVORUL SPĂLĂTORULUI DE PARBRIZ.

12. APARAT DE CLIMATIZARE.

13. ROATA DE REZERVĂ este plasată sub portbagaj.

14. ACUMULATORUL.

Loto-Pronosport

PRONOEXPRES

REZULTATELE CONCURSULUI SPECIAL PRONOEXPRES DIN 21 AUGUST 1968

Extragerea I 47 5 4 20 26 9 — 2 27

EXTRAGEREA a II-a: 3 43 24 34 21 44 — 4 33

EXTRAGEREA a III-a: 32 25 34 2 49 20 12

EXTRAGEREA a IV-a: 22 21 18 4 49 32 29

EXTRAGEREA a V-a: 39 24 40 9 19 28 4

EXTRAGEREA a VI-a: 43 32 47 15 10 36 33

EXTRAGEREA a VII-a: 24 43 30 29 15 12 21 40 19

FOND DE PREMII: 3.320.003 lei din care pentru premiile obișnuite:

EXTRAGEREA I 816.832 lei

REPORT CATEGORIA I 51.010 lei.

EXTRAGEREA a II-a 703.687 lei.

LOTO

Premiile întregi și sferturi la tragerea din 16 august 1968.

Categoria I: 1 variantă sfert a 89.465 lei; a II-a 7 x 13.763 lei și 11 x 3.440 lei; a III-a: 137 x 915 lei și 234 x 228 lei; a IV a 324 x 442 lei și 727 x 110 lei; a V-a: 700 x 278 lei și 1.060 x 69 lei.

Premiul de categoria I a fost obținut de participantul Băjenaru I. Gheorghe din comuna Secăria județul Prahova.

LOTO-PRONOSPORT COMUNICA

Datorită sărbătorilor legale din 23 și 24 august 1968, plata premiilor la concursul Pronosport nr. 33 din 18 august 1968 și tragerea Loto din 16 august 1968 se va face astfel:

— **Concursul Pronosport nr. 33 din 18 august 1968**

În Capitală și provincie, începînd de luni 26 august 1968, prin casieriile proprii Loto-Pronosport și prin mandate poștale.

— **Tragerea Loto din 16 august 1968**

În Capitală, începînd de marți 27 august 1968, prin casieriile proprii Loto-Pronosport.

În provincie, începînd aproximativ de joi 29 august 1968, prin casieriile proprii Loto-Pronosport și prin mandate poștale.

ADEZIUNE DEPLINĂ

CUVÎNTUL TOVARĂȘULUI NICOLAE CEAUȘESCU

(Urmare din pag. 1)

Am hotărît ca începînd de astăzi să trecem la constituirea gărzilor patriotice înarmate, alcătuite din muncitori, țărani și intelectuali, apărătoare ale independenței patriei noastre socialiste. (Aplauze îndelungi, urale). **Dorim ca poporul nostru să-și aibă unitățile sale înarmate pentru a-și apăra cuceririle revoluționare, pentru a-și asigura munca pașnică, independența și securitatea patriei socialiste.** (Aplauze, urale puternice prelungite).

Noi pornim în activitatea noastră de la răspunderea pe care o avem față de popor, față de toți oamenii muncii, fără deosebire de naționalitate. Noi cu toții, români, maghiari, germani, oameni de alte naționalități, avem același destin, aceleași năzuințe — făurirea comunismului în patria noastră — și sîntem hotărîți într-o unitate deplină, să asigurăm înfăptuirea acestui ideal. (Aplauze, urale prelungite).

S-a spus că în Cehoslovacia există pericolul contrarevoluției; se vor găsi poate miine unii care să spună că și aci, în această adunare, se manifestă tendințe contrarevoluționare. Răspundem tuturor: întregul popor român nu va permite nimănui să încalce teritoriul patriei noastre. (Aplauze furtunoase, urale îndelungi). **Uitați-vă, aici e întregul nostru Comitet Central, Consiliul de Stat, Guvernul. Cu toții sîntem hotărîți să servim cu credință poporul în construcția socialismului, în apărarea cuceririlor revoluționare, a independenței sale.** (Aplauze, urale). **Sîntem aici mulți comuniști și antifasciști care am înfruntat închisorile, am stat în fața morții, dar nu am trădat interesele clasei muncitoare, ale poporului nostru. Fiți siguri tovarăși, fiți siguri cetățeni ai României că niciodată nu vom trăda patria noastră, nu vom trăda interesele poporului nostru.** (Aplauze, aclamații, urale).

Avem încrederea că partidele comuniste și muncitorești vor ști să găsească căile pentru a face să se pună cît mai iute capăt acestui moment rușinos din istoria mișcării revoluționare. Avem convingerea că nu se va găsi nicăieri un comunist care să poată aproba această acțiune militară împotriva Cehoslovaciei, că toți comuniștii își vor ridica glasul pentru promovarea libertății, pentru promovarea principiilor marxist-leniniste; pentru ca poporul cehoslovac, pentru ca orice popor să poată construi așa cum dorește societatea socialistă.

Noi sîntem hotărîți să acționăm cu toate forțele, cu toată răspunderea pentru a contribui la găsirea căilor în vederea rezolvării cît mai rapide a situației create prin pătrunderea trupelor străine în Cehoslovacia, pentru ca poporul cehoslovac să-și poată desfășura activitatea în liniște. Sîntem ferm hotărîți să acționăm împreună cu celelalte țări socialiste, cu celelalte partide comuniste și muncitorești pentru a contribui la eliminarea divergențelor, la întărirea unității țărilor socialiste, a partidelor comuniste. Sîntem convinși că așa servim interesele poporului și interesele socialismului în întreaga lume. (Aplauze).

Îi rugăm pe cetățenii patriei noastre, ca, avînd deplină încredere în conducerea partidului și statului, în partidul nostru comunist, să dea dovadă de unitate deplină, să acționeze calm și cu fermitate. Fiecare, la locul lui muncă, să-și încecească eforturile pentru a asigura înfăptuirea programului de dezvoltare a societății noastre socialiste. Să fim gata, tovarăși, să ne apărăm în orice moment patria socialistă, România. (Aplauze, aclamații, urale prelungite).

Mulțumesc tuturor cetățenilor Capitalei pentru această manifestare caldă, tuturor locuitorilor patriei noastre pentru încrederea ce ne-o acordă, pentru atenția cu care urmăriți și sprijiniți politica partidului nostru. Vă dorim, tovarăși, multă sănătate, succes în activitatea pentru triumful socialismului în patria noastră. (Aplauze, urale). **Vă rugăm, tovarăși, să vă întoarceți la activitatea dumneavoastră; aveți încredere că vă vom ține la curent cu desfășurarea evenimentelor.**

La revedere, tovarăși!

(Aplauze prelungite, urale, minute în șir).

ADUNAREA DIN PIAȚA PALATULUI

(Urmare din pag. 1)

pe arterele Capitalei sosesc alte mii de cetățeni ai Capitalei, dornici să-și manifeste atașamentul nețărmurit față de politica partidului și guvernului.

★

Zecilor de mii de cetățeni care au venit spontan în primele ore ale dimineții în fața **sediului Comitetului Central**, spre a-și manifesta atașamentul față de Partidul Comunist Român, li s-au adăugat, în orele următoare, alte zeci de mii de cetățeni — muncitori din întreprinderile Capitalei, intelectuali, activiști de partid și de stat, studenți și tineret. Peste o sută de mii de oameni ai muncii erau adunați în fața sediului Comitetului Central al P.C.R. In timp ce se desfășurau lucrările ședinței comune a Comitetului Central, Consiliului de Stat și guvernului, imensa piață dintre sediul C.C. al P.C.R. și Palatul Republicii a devenit o mare de oameni. Pe Calea Victoriei, pe celelalte artere, care duc spre piață, se află alte mase de cetățeni. Nenumărați oameni se văd pe zidurile clădirilor din jur, pe acoperișurile caselor și la balcoane. Mulțimea din piață poartă pancarte pe care sînt înscrise chemările: „Trăiască Partidul Comunist Român, conducătorul încercat al poporului, inspiratorul și organizatorul victoriilor noastre", „Trăiască Comitetul Central în frunte cu tovarășul Nicolae Ceaușescu", „Trăiască scumpa noastră patrie, Republica Socialistă România", „Trăiască unitatea dintre clasa muncitoare, țărănime și intelectualitate, unitatea întregului popor, în jurul partidului", „Urmăm cu încredere politica externă a partidului și guvernului", „Vom apăra socialismul", „Sîntem alături de poporul cehoslovac", „Pentru prietenia și unitatea țărilor socialiste".

Cuvintele mobilizatoare rostite de tovarășul Nicolae Ceaușescu, înainte de începerea ședinței Comitetului Central și a guvernului, purtate din om în om, din gură în gură, au produs o adîncă impresie asupra mulțimii aflate în piață, care, în așteptarea hotărîrilor ședinței, le comentează, exprimîndu-și aprobarea și încrederea în partid. In piață domnește o atmosferă de însuflețire, calm, sobrietate și maturitate politică.

Ca ecou al gîndurilor și sentimentelor pe care le trăiesc în aceste momente toți oamenii patriei noastre, mulțimea din piață scandează: „Comitet Central iubit în jurul tău facem zid", „P.C.R.", „Ceaușescu".

Este ora 13,10. In balcon își fac apariția conducătorii partidului și statului nostru, toți membrii Comitetului Central și invitații participanți la plenară. Din mulțime izbucnesc ovații și urale, care nu contenesc minute în șir.

Cu o deosebită atenție este ascultat comunicatul ședinței Comitetului Central și al guvernului, care a fost citit de către tovarășul Paul Niculescu-Mizil. Îndelungi aplauze exprimă aprobarea deplină și entuziastă a poporului față de acest document.

In aplauzele și ovațiile mulțimii ia cuvîntul secretarul general al Comitetului Central al P.C.R., președintele Consiliului de Stat, tovarășul Nicolae Ceaușescu.

Fiecare frază a cuvîntării tovarășului Nicolae Ceaușescu a fost subliniată de aplauzele și ovațiile mulțimii. In piață domnește o atmosferă de puternică însuflețire și entuziasm, în care patriotismul fierbinte se îmbină cu sentimentele de profundă solidaritate internaționalistă, față de oamenii muncii din Cehoslovacia și Partidul Comunist din Cehoslovacia, de atașament față de cauza socialismului și a păcii.

Cuvintelor tovarășului Nicolae Ceaușescu, care se referă la hotărîrea fermă de a apăra independența și suveranitatea patriei, cuceririle revoluționare, integritatea teritorială a patriei, le răspund ca un ecou din peste 100 000 de piepturi lozincile: „Jurăm, facem legămînt, să apărăm acest pămînt", „Comitet Central iubit, în jurul tău facem zid", „Vom munci și vom lupta, patria vom apăra".

Ultimele cuvinte rostite de tovarășul Nicolae Ceaușescu la acest miting, care va rămîne viu în amintirea tuturor participanților și se va înscrie în istoria partidului și patriei noastre, sînt acoperite de uralele și ovațiile mulțimii.

Participanții intonează imnul de luptă a proletariatului internațional.

fotbal

LA 1 SEPTEMBRIE

O NOUĂ ETAPĂ A „CUPEI ROMÂNIEI"

ÎN ZIUA DE 1 SEPTEMBRIE SE VA DISPUTA O NOUA ETAPĂ ÎN „CUPA ROMÂNIEI". CU ACEST PRILEJ, ÎN COMPETIȚIE VOR INTRA ECHIPELE DIN CAMPIONATUL DIVIZIEI C. IATĂ PROGRAMUL COMPLET:

Minerul Vatra Dornei — Minobrad Vatra Dornei, Iprofil Rădăuți — Foresta Fălticeni, Siretul Bucecea — Fulgerul Dorohoi, I.T. Iași — Nicolina Iași, Cetatea Tg. Neamț — Victoria Roman, Viitorul Săvinești — Textila Buhuși, Locomotiva C.F.R. Adjud — Letea Bacău, Siderurgistul Galați — Chimia Mărășești, Tractorul Galați — Unirea Focșani, C.F.A. Brăila — S.U.T. Galați, Tractorul S.M.T. Viziru — Gloria C.F.R. Galați, Recolta Ziduri — Petrolul Moinești, Partizanul Monteoru — Știința Bacău, Minerul Măcin — Ancora Galați, Stejarul Eschibaba — Stiful Tulcea, C.F.R. Constanța — I.M.U. Medgidia, Metalul Mangalia — Electrica Constanța, Avîntul Independența — Celuloza Călărași, Rapid Vărăști — S.N. Oltenița, Avîntul Mineciu — Metalul Buzău, Vagonul Ploiești — Șoimii Buzău, Muncitorul Gura Ocniței — Rapid Plopeni, Metalul Mija — Flacăra roșie București, F.R. București — Olimpia Giurgiu, I.U.T. București — Rapid C.F. București, Teleormanu Troianu — Chimia Tr. Măgurele, Secera și Ciocanul Plosca — T.U.G. București, Armata Pitești — Metalul Tîrgoviște (meciul se dispută în ziua de 11 septembrie), Metalul Pitești — Autorapid Craiova, Recolta Stoicănești — Progresul Corabia, Petrolul Potcoava — C.I.L. Rm. Vîlcea, Unirea Bujoreni — A.S.A. Sibiu, Flacăra Horezu — Unirea Drăgășani, Armata Craiova — Dunărea Calafat, Minerul Rovinari — St. roșu Plenița, Metalurgistul Sadu — Progresul Strehaia, Minerul Moldova Nouă — Minerul Anina, Foresta Zăvoi — Voința Lugoj, Unirea Tomnatic — U.M. Timișoara, Gloria Arad — Mureșul Deva, Teba Arad — Victoria Călan, C.F.R. Simeria — Minerul Lupeni, Constructorul Lupeni — Victoria Tg. Jiu, Minerul Suncuiuș — Steaua roșie Salonta, Voința Lemn Oradea — Victoria Carei, Speranța Hamleu — Minerul Baia Sprie, Spicul Ardud — Constructorul Baia Mare, Minerul Sărmășag — Olimpia Satu Mare, Minerul Ip — Someșul Satu Mare, Foresta Năsăud — C.I.L. Sighet sau Minerul Baia Borșa, Vulturul Mintiul Gherlei — Unirea Dej, Arieșul Cîmpeni — Metalul Aiud, Tractorul Sărmaș — Gloria Bistrița, Ciocanul Tg. Mureș — Chimica Tîrnăveni, Mureșul Toplița — Medicina Tg. Mureș, I.J.I.L. Odorhei — Faianța Sighișoara, C.I.L. Blaj — Soda Ocna Mureș, Textila Mediaș — Metalul Copșa Mică, Mobila Sf. Gheorghe — Tractorul Brașov, Textila Prejmer — Oltul Sf. Gheorghe, Celuloza Zărnești — Chimia Făgăraș, Măgura Codlei — Vitrometan Mediaș.

Echipele din campionatele județene, municipale și orășenești sînt obligate să se prezinte cu carnetele de legitimare tip F.R.F. ale jucătorilor. Meciurile formațiilor din campionatele județene, municipale și orășenești din ziua de 1 septembrie vor fi reprogramate de comisiile județene, însă nu mai tîrziu de 15 zile de la data programării inițiale.

Partidele de „Cupă" care se vor termina la egalitate după consumarea celor 90 de minute regulamentare, se vor prelungi cu două reprize a cîte 15 minute, fără pauză între ele. Dacă și după prelungiri rezultatul se va menține egal, se va califica echipa care a jucat în deplasare. Dacă formațiile sînt din aceeași localitate, în cazul cînd meciul se termină la egalitate după prelungiri, pentru etapa următoare se va califica echipa de categorie inferioară.

Arbitrii de centru vor fi delegați de colegiul central al arbitrilor, iar cei de linie de către colegiile județene pe raza cărora se desfășoară meciurile. Arbitrii sînt obligați ca imediat după terminarea partidei să trimită foaia de arbitraj la Federația română de fotbal.

O fază din meciul echipelor de tineret-rezerve Progresul București - Dinamo Bacău

Ieri, la Ploiești

Lotul de tineret — Poiana Cîmpina 2-1 (1-0)

PLOIEȘTI, 21 (prin telefon). Stadionul Petrolul a găzduit întîlnirea de fotbal Lotul de tineret — Poiana Cîmpina. La sfîrșitul celor 90 de minute, scorul a fost favorabil echipei antrenate de Schileru și Mărdărescu. Componenții lotului, care se pregătesc în vederea participării la „Cupa Balcanică", au început bine jocul, dominînd în prima repriză și în majoritatea celei de a doua. Superioritatea teritorială s-a concretizat prin marcarea a două goluri de către N. Alexandru (min. 35) și Sălceanu (min. 66). In finalul meciului, lotul a manifestat o scădere a potențialului fizic, de care a profitat Poiana, reducînd din handicap prin Tr. Popescu (min. 84).

In acest meci au fost folosiți următorii jucători: **Vișan — Antonescu (N. Ionescu), N. Ionescu (Ianul), Stoicescu (Cojocaru), Velea (Antonescu), Sălceanu, Duțan, Pantea, Alecu, N. Alexandru, Jercan (Panici).**

V. VLĂSCEANU
coresp. principal

Arbitru român peste hotare

Meciul Fenerbahce Istanbul — A.E.K. Atena, din „Cupa Balcanică", ce se va disputa la Istanbul în ziua de 31 august, va fi condus de arbitrul român Constantin Petrea.

Duminică în Capitală

● **Stadionul Giulești**, ora 15: Rapid — A.S.A. Tg. Mureș (tineret); ora 17: Rapid — A.S.A. Tg. Mureș (divizia A);

● **Stadionul Metalul** (Pantelimon), ora 11: Metalul — Politehnica Galați (divizia B);

● **Stadionul Politehnica** (C.A.M.), ora 10: Politehnica București — Portul Constanța (divizia B);

● **Terenul Gloria**, ora 10: Mașini Unelte — Minerul Cîmpulung (divizia C);

● **Terenul Autobuzul**, ora 10: Autobuzul — Ideal Cernavodă (divizia C);

● **Terenul Timpuri noi**, ora 10: Sirena — I.M.U. Medgidia (divizia C);

● **Terenul Voința**, ora 10: Voința — C.I.L. Rm. Vîlcea (divizia C).

MECIUL STEAUA — U.T.A. SE JOACĂ SÎMBĂTĂ

Meciul de fotbal dintre *Steaua* și *U.T.A.*, programat în etapa a III-a a campionatului diviziei naționale A, se va desfășura sîmbătă 24 august, cu începere de la orele 17, pe stadionul „23 August". În deschidere, de la orele 15,15, va avea loc întîlnirea dintre echipele de tineret-rezerve.

Arbitrii meciurilor etapei a III-a

● „U" CRAIOVA — CRIȘUL: A. Bentu la centru, E. Martin și A. Munich la linie (toți din București);

● STEAUA — U.T.A.: I. Rus (Tg. Mureș), la centru, Z. Szecsei (Tg. Mureș) și C. Pop (Hunedoara) la linie;

● RAPID — A.S.A. TG. MUREȘ: Z. Drăghici (Constanța) la centru, G. Bîrsan și V. Liga (ambii din Galați) la linie.

● VAGONUL — PROGRESUL: M. Vasiliu la centru, N. Cursaru și E. Vlaiculescu (toți din Ploiești) la linie;

● DINAMO BACĂU — JIUL: A. Pîrvu la centru, A. Rădulescu și G. Limona (toți din București) la linie;

● FARUL — PETROLUL: R. Buzdun la centru, V. Pădureanu și M. Bică (toți din București) la linie;

● POLITEHNICA IAȘI — „U" CLUJ: C. Petrea la centru, C. Popa și D. Ghețu (toți din București) la linie.

Partida Steaua — Akademisk (Danemarca) — condusă de o brigadă de arbitri greci

După cum s-a mai anunțat, Steaua va întîlni pe Akademisk (Danemarca) în primul tur al competiției „Cupa campionilor europeni". Partida va fi condusă de arbitrii greci Cristos Mihas (la centru), Georges Katsoras și Cristos Cougias (la linie).

Visul Ecaterinei Iencic — un loc în finala olimpică...

Ne-a vizitat una dintre „olimpicele" noastre, tînăra floretistă ECATERINA IENCIC, campioană mondială de tineret la Rotterdam (1965), componentă a echipei naționale de floretă, medaliată cu argint la campionatele mondiale de la Paris (1965) și deținătoarea medaliei de bronz la „mondialele" de la Moscova (1966).

Născută la Satu Mare, la 31 iulie 1946, Ecaterina Iencic a urmat cursurile liceului „Mihail Eminescu" din acest oraș. În prezent, ea se pregătește pentru concursul de admitere la I.C.F. Din anul 1967 este căsătorită. Soțul ei, Ștefan Stahl, este ziarist.

Și acum, după această sumară fișă biografică, s-o rugăm pe Ecaterina Iencic să ne răspundă la cîteva întrebări. Un duel, sub forma unui interviu. Întrebările noastre vor constitui „parăzile", iar răspunsurile ei — ripostele. Nădăjduim că vor fi tot atît de sigure ca și cele adevărate, de pe planșă...

— Considerați că un sportiv de performanță își poate consacra o parte din activitatea cotidiană și altor preocupări?

— Acest lucru nu numai că este posibil, dar se și impune. În cazul meu, de pildă, consider absolut necesar ca, paralel cu îmbogățirea continuă a registrului procedeelor tehnice și tactice, cu pregătirea fizică, să rezerv CEL PUȚIN trei ore pe zi studiului sau lecturilor particulare. Evident, cea mai mare parte din acest timp o dedic pregătirii pentru concursul de admitere la I.C.F.

— După cîte știm, inițial v-au pasionat atletismul, apoi handbalul. Credeți că dacă ați fi rămas credincioasă uneia dintre aceste discipline sportive ați fi înregistrat satisfacții mai mari decît pe planșele de scrimă?

— La drept vorbind, nu mi-am pus niciodată această întrebare. În orice caz, nu regret că m-am dedicat, pînă la urmă, scrimei, floretei. Trebuie să mulțumesc pentru aceasta prietenei mele, Ecaterina Istrate, care m-a însoțit pentru prima dată la un concurs de floretă și, mai ales, antrenorului emerit Alexandru Csipler, un inegalabil pedagog, omul căruia îi datorez, în cea mai mare măsură, ascensiunea mea în acest sport.

— În afara floretei și a sportului în general, ce vă mai pasionează?

— Cînd ai o mare pasiune, cum am eu în momentul de față pentru scrimă, n-ar mai fi loc și pentru altele, la fel de puternice, de intense. Totuși, accept ideea că pot exista în viața unui om și alte pasiuni, mai mici. De pildă, pentru literatură. Autoarea mea preferată este Charlotte Bronté. Romanul ei „Jane Eyre", cred că l-am citit de cel puțin 5 ori! De asemenea, îmi place Zola. În general sînt o avidă colecționară de cărți — de cărți bune, aș adăuga — pasiune în care mă întîlnesc întotdeauna cu soțul meu...

— Ați călătorit mult, poate dintre tinerele scrimere de la noi, cel mai mult... Ce oraș sau care capitală a vreunei țări v-a impresionat mai mult?

— Fără îndoială, Ciudad de Mexico! Este un oraș captivant, cu oameni de o naturalețe și de o amabilitate cuceritoare. Cred că succesul actualei ediții a J.O. va fi determinat și de ambianța pe care o creează gazdele. Apoi, tot un oraș mexican — Acapulco. Din păcate, eu nu voi concura decît în primul oraș al Mexicului.

— Floreta este, de mai mulți ani, o probă electrică. Totuși, în cine aveți mai multă încredere, în aparat sau în arbitru?

— Aparatul electric are calitatea de a stabili mai obiectiv ierarhia valorilor. Dar, cîteodată se mai defectează și el. Un caz recent, acela al Ilenei Drimbă, într-un asalt decisiv cu Bruna Colombetti, în meciul nostru cu Italia, de la Brașov. După cum și arbitrul, uneori, vede diferit o frază și o judecă altfel decît ceilalți. De dorit ar fi ca între aparat și arbitru să existe întotdeauna cea mai strînsă corelație. Aceasta ar fi idealul...

— După aprecierile dv. scrima constituie un sport costisitor?

— În anii de ucenicie de descifrare a alfabetului acestui sport, nu. Cea mai bună dovadă — în țară sporește continuu numărul centrelor de inițiere. Mai tîrziu însă, cînd ești nevoit să lucrezi zilnic, cîteva ore, și să rupi multe lame, cum se întîmplă și în cazul meu, lucrurile se complică. Dar, pentru a fi cît mai aproape de treptele de sus ale măiestriei este nevoie să rupi multe lame...

— Apropo de treptele măiestriei — și cu aceasta am ajuns la finele interviului nostru — ce grad de fericire ar putea să vă producă J. O. din Mexic?

— Eu sînt socotită o sportivă destul de modestă, puțin pretențioasă. Totuși, aș fi extrem de fericită dacă aș ajunge în finala individuală. Cred că dacă mi-aș atinge acest țel, mi-ar fi mult mai ușor să mă gîndesc la un al doilea, la o medalie... Dar despre un asemenea subiect este foarte delicat să vorbim acum.

S. TIBERIU

Actualitatea internațională

La start, speranțele baschetului balcanic

De vineri pînă duminică, orașul Piatra Neamț va găzdui a treia ediție a Campionatului Balcanic la baschet pentru junioare, competiție care va reuni reprezentativele A și B ale României și cele ale Bulgariei și Iugoslaviei. Întrecerile se vor desfășura în noua sală de sport, care va fi inaugurată cu acest prilej.

Disputat pentru prima dată în 1966 (în Iugoslavia, la Banja-Luka), campionatul s-a bucurat din start de un frumos succes. Speranțele baschetului din țările balcanice au realizat atunci spectacole atrăgătoare, fapt care s-a petrecut și un an mai tîrziu, cînd competiția a avut loc în Bulgaria, la Silistra. De fiecare dată, ordinea echipelor în clasament a fost aceeași, adică : 1. Bulgaria, 2. Iugoslavia, 3. România.

De astă dată, se pare că tinerele noastre baschetbaliste sînt hotărîte să modifice ierarhia, prin ocuparea unui loc superior. Antrenorii Gheorghe Roșu și Emil Manea, binecunoscuți datorită succeselor repurtate în activitatea de depistare și instruire a junioarelor, s-au îngrijit în tot cursul verii să asigure reprezentantelor țării noastre o pregătire temeinică, datorită căreia să obțină rezultate superioare. Cît privește selecționata secundă, antrenată de Niculae Martin (de asemenea un pionier al muncii cu junioarele), ea va participa în afară de concurs.

Bulgaria și Iugoslavia vor deplasa loturi deosebit de puternice, din care nu vor lipsi jucătoare cu talie înaltă. Dintre acestea, amintim pe Daniela Ștefanova (1,90 m), Margarita Tutova, Penka Stoianova (1,85 m) din selecționata bulgară, Goroslava Curlin (1,88 m), Vesna Kosovaci (1,84 m) din cea iugoslavă.

Comisia de organizare a competiției a stabilit următorul program de desfășurare a meciurilor : *vineri, ora 17,30:* festivitatea de deschidere, *de la ora 18 :* România A — România B, Bulgaria — Iugoslavia ; *sîmbătă, de la ora 18:* Iugoslavia — România B, România A — Bulgaria; *duminică, de la ora 17,30 :* Bulgaria — România B, România A — Iugoslavia.

Jocurile vor fi conduse de următorii arbitri internaționali: Husametin Topuzoglu (Turcia), Marin Petre (România), Vladimir Gangev (Bulgaria) și Erne Juhasz (Iugoslavia).

În al doilea meci de volei

România — Polonia 3-2

BRAȘOV, 21 (prin telefon). Prima selecționată a României a realizat miercuri seara o nouă victorie în dauna selecționatei Poloniei cu 3—2 (—13, 6, —13, 7, 2), după o partidă deosebit de disputată în care voleibaliștii români s-au dovedit superiori în ultimele două seturi cînd au utilizat o întreagă gamă de execuții tehnice reușite, răsplătite cu aplauzele spectatorilor.

G. CAROL-coresp. principal

Floretiștii noștri în finală

O modificare de ultim moment în programul turneului internațional de scrimă din capitala Ungariei : paralel cu individualele la sabie, a început și întrecerea pe echipe la floretă bărbați. În primul tur din preliminarii, Culcea n-a reușit să treacă mai departe. La fel s-a întîmplat și în cazul lui Bădescu, Irimiciuc și Rohony. Singur Vintilă, într-o grupă foarte dificilă cu Pawlowsky și Melnikov, a intrat și în turul doi. Aici, cu o singură victorie, ca și Pezsa (campionul olimpic), nu s-a putut califica, dezavantajat de situația la tușe (—1). Proba a revenit lui Nazlimov (U.R.S.S.), urmat de Bakony (Ungaria) și Pawlowsky (Polonia).

În schimb, floretiștii ne-au oferit satisfacții. După două victorii comode în fața echipei R. D. Germane (12—4) și Bulgariei (9—6), floretiștii români au evoluat în compania formației Poloniei, în semifinala probei, la fel ca și anul trecut la Montreal, în Campionatele Mondiale. Ca și atunci, ei au obținut victoria cu 9—7. A fost un meci de un rar dinamism, în care scorul a evoluat în permanență în favoarea noastră. În manșa întîi, Drîmbă l-a întrecut pe Pawlowsky (5—2), iar Mureșan pe Franke (5—4). Egalarea s-a produs prin victoria lui Skrudlik (5—3 cu Haukler) și Woyda (5—4 cu Țiu). În manșa a doua, trăgătorii noștri au luat iarăși conducerea, Drîmbă întrecîndu-l pe Franke cu 5—1. Haukler nu s-a concentrat însă suficient și a pierdut la Parulski (3—5). Au urmat două victorii realizate de Mureșan (5—1 la Wojda) și de Țiu (5—3) la Skrudlik.

Ultima manșă a devenit hotărîtoare. În primul asalt, Haukler s-a reabilitat, întrecîndu-l pe Wojda (5—4). În continuare, Țiu, care a pasat cu regularitate, a pierdut la Franke (2—5). Drîmbă a readus în avantaj echipa României (5—1) la Skrudlik, iar Mureșan a cîștigat la Pawlowsky (ultimul asalt prin neprezentare). Această victorie a asigurat reprezentanților țării noastre locul în finală.

Joi vor intra în concurs și floretistele (individual), concomitent cu proba de sabie pe echipe.

Tiberiu STAMA

Ieri, la handbal masculin

STEAUA — S. V. HAMBURG 16-16 (8-8)

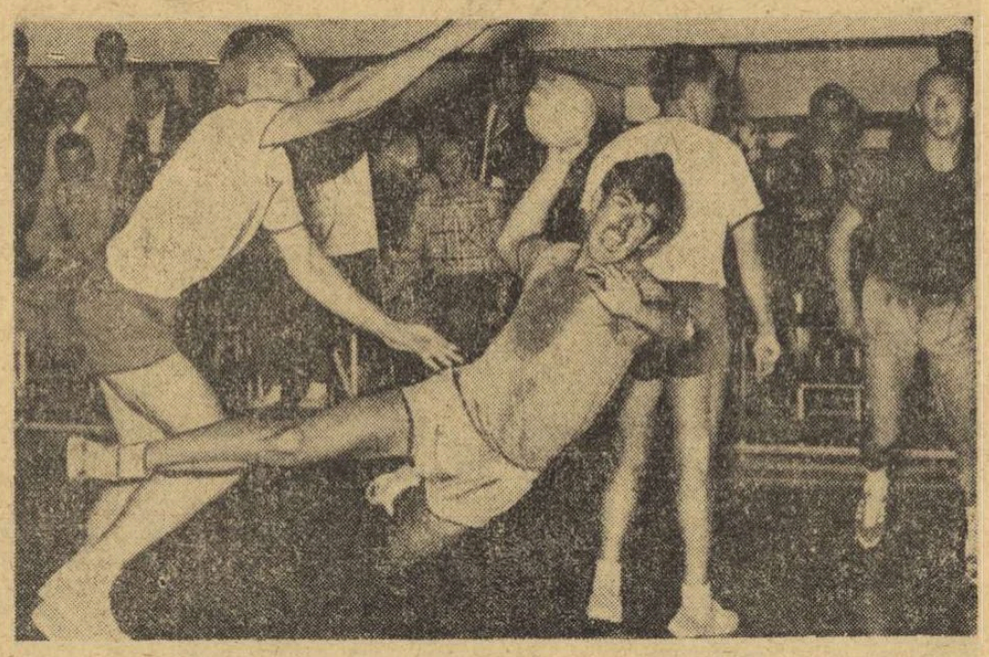

Una din numeroasele faze de mare spectacol din acest meci : Marinescu (Steaua) va înscrie un gol pentru echipa sa cu toată opoziția lui Lange (S. V. Hamburg)

Foto : V. Bageac

Așa cum anticipasem, echipa vest-germană S. V. Hamburg s-a dovedit un adversar incomod pentru campioana țării noastre, Steaua. Întîlnirea lor, mutată, din cauza vremii incerte, de la terenul Dinamo în sala Floreasca, a fost extrem de echilibrată, foarte rapidă și pe alocuri dură. Pe scurt, am asistat la un meci ce părea că are o miză deosebită și nu caracterul unei partide amicale. Și acest lucru a plăcut mult publicului spectator, care a urmărit emoționat palpitanta evoluție a scorului, mereu egal, chiar și la fluierul final : 16—16 (8—8).

La încheierea disputei, handbaliștii de la S.V. Hamburg se felicitau bucuroși pentru acest rezultat, mai mult decît onorabil pentru ei (nu-i puțin lucru să ții în „șah" pe cîștigătoarea C.C.E., pe terenul ei !) în timp ce jucătorii de la Steaua părăseau terenul dezamăgiți. Ei aveau toate motivele să fie supărați, pentru că dacă nu ar fi comis multe și grave greșeli de apărare victoria le-ar fi surîs în mod cert. Dar așa ..

Partida a avut și un moment de „suspense" : min. 53 la scorul de 16—16, Steaua a avut superioritate numerică, dar n-a reușit să fructifice această ocazie.

Astăzi, echipa S. V. Hamburg întîlnește la ora 17,45 pe terenul Dinamo (ora 18,15 în sala Floreasca, dacă plouă) pe Dinamo București.

Înotătorii români pleacă astăzi la Vichy

● *Rousseau 53,2 la 100 m liber !*

Selecționatele de înot ale României părăsesc astăzi Capitala plecînd la Vichy unde începînd de mîine sînt programate primele întreceri ale „triunghiularului" cu Franța și Suedia. Fac deplasarea 25 de sportivi însoțiți de antrenorii R. Drăgușanu, Gh. Dimeca și P. Lovas.

După cum am fost informați de la redacția ziarului l'Equipe, adversarii noștri se află deja la locul de concurs. Printre cei care manifestă o formă foarte bună se numără francezul **Michel Rousseau** — la ultimul antrenament a fost cronometrat 53,2 pe „sută" — suedezii **Lester Eriksson** și **Gunnar Larsson**, principalii adversari ai lui **Alain Mosconi** (în cazul că acesta va primi avizul medicului pentru a concura).

Cu mult interes este așteptată cursa feminină de 400 m liber, în care se vor înfrunta fosta recordmană a continentului, **Elisabeth Morris-Ljunggren** și actuala deținătoare a celei mai bune performanțe, **Claude Maudonnaud.** Specialiștii întrevăd chiar o cifră sub 4:40,0 în această probă...

Întrecerile se vor desfășura timp de trei zile după următorul program : VINERI — 200 m mixt (m), 400 m mixt (f), 1500 m liber, 800 m liber (f), 4x100 m mixt (m) și 4x100 m liber (f); SIMBĂTĂ — 200 m delfin (f), 100 m bras (m), 400 m liber (m), 100 m liber (f), 100 m liber (m), 200 m bras (f), 100 m spate (m), 200 m spate (f), 100 m delfin (m), 400 m mixt (f), 200 m mixt (f), 400 m liber (f), 4x100 m liber (m); DUMINICĂ — 200 m delfin (m), 100 m delfin (f), 200 m liber (m), 200 m liber (f), 200 m spate (m), 100 m spate (f), 100 m bras (f), 200 m bras (m), 4x200 m liber (m) și 4x100 m mixt (f).

Punctajul se va face pe întîlniri bilaterale după clasicul sistem : 5—3—2—1 în probele individuale și 10—6 în ștafete.

Vasile Costa, principalul favorit al probelor de bras

Cununi de lauri olimpice

CIUDAD DE MEXICO, 21 (Agerpres). — Cununi de lauri și minuscule medalii, putînd fi purtate la butonieră, vor fi adăugate, probabil, cu prilejul Olimpiadei din Mexic, medaliilor tradiționale ce vor recompensa pe cîștigătorii diverselor probe. Ideea cununilor de lauri a fost sugerată de comitetul olimpic grec, care s-a oferit să trimită în Mexic lauri din țara de origine a Olimpiadelor. Comisia de organizare a Jocurilor Olimpice a găsit bună această idee, propunînd C.I.O. ca o cunună de lauri în miniatură să fie adăugată în caseta conținînd medalia de aur, argint sau bronz, care va fi înmînată viitorilor cîștigători ai probelor olimpice.

BREVIAR ATLETIC

● În cadrul concursului atletic desfășurat în localitatea Sittard, o echipă feminină olandeză formată din Ilja Keizer, Tilly van der Made și Maria Gomoad a stabilit un nou record mondial în proba de ștafetă 3x800 m cu timpul de 6:15,5. Vechiul record, deținut de o echipă engleză, era de 6:21,0.

● Iată cîteva dintre cele mai importante rezultate înregistrate în campionatele de atletism ale R.F. a Germaniei : *masculin :* 400 m g — Rainer Schubert 50,9; 200 m — Martin Hellinghaus 20,6; suliță — Hermann Salomon 80,50 m; 3000 m obst. — Klaus Ludwig Brosius 8:39,8; disc — Jens Reimers — 57,66 m; lungime — Reinhold Boschert 7,70 m; 20 km marș — Bernhard Nermerich 1h 29:52,0; *feminin:* 80 mg — Inge Schell 10,7; 200 m — Ritta Jahn — 23,7.

● Cu prilejul campionatelor de atletism ale Finlandei, desfășurate la Helsinki, Jorma Kinnunen a cîștigat proba de aruncarea suliței cu performanța de 85,80 m. Pe locul secund s-a clasat Pauli Nevala cu 84,66 m.

● La Kongsvinger au început campionatele de atletism ale Norvegiei. În prima zi au fost înregistrate următoarele rezultate mai importante : 200 m — Skartsein 21,7; triplu salt — Floegstad 15,50 m; suliță — Arne Os 77,34 m.

ICKX — MARE FAVORIT

Jackie Ickx, liderul piloților belgieni, se anunță printre marii favoriți din întrecerile Marelui Premiu automobilistic al Austriei, probă din cadrul campionatelor rezervate constructorilor de automobile pe care o va găzdui Viena. El a realizat timpuri deosebit de bune la bordul mașinii „Ferrari" (în fotografie : Ickx alături de mașină)

CURSA CICLISTĂ PARIS — LUXEMBURG

PARIS 21 (Agerpres). — Cea de-a 6-a ediție a competiției internaționale cicliste Paris — Luxemburg va avea loc între 22 și 25 august, după cum urmează : Compiegne — Maubeuge (202 km); Maubeuge — Liège (202 km); Barchon — Maastricht 40,500 km contracronometru pe echipe și Maastricht — Köln 138 km cu plecarea în bloc. Aceste două probe sînt programate la 24 august. Ultima etapă, care va avea loc duminică 25 august, se va desfășura pe ruta Köln-Luxemburg (244 km). La competiție participă 98 de alergători în frunte cu favoriții apropiatului campionat mondial.

● Campionatele de ciclism ale Țărilor Scandinave au continuat cu proba de fond, desfășurată la Haelsingborg. Primul a sosit Thomas Petersson (Suedia), care a acoperit 180 km în 4h 33:27. Norvegianul Andersson s-a clasat pe locul doi cu 4h 34:00.

Campionatul englez de fotbal

Meciuri disputate în etapa a 4-a a campionatului englez de fotbal : Liverpool — Stoke City 2—1; Burnley — Southampton 3—1 ; Nottingham Forest — Sheffield Wednesday 0—0; Queens Park Rangers — Sunderland 2—2; Leeds — Ipswich Town 3—2.

TURNEUL DE TENIS DE LA MONTREAL

MONTREAL, 21. — În prima zi a turneului internațional de tenis de la Quebec, jucătorul olandez Tom Okker l-a întrecut cu 6—2, 6—1 pe americanul Vic Seixas, iar indianul Ramathan Krishnan l-a eliminat cu 6—4, 6—1, 7—5 pe canadianul Mike Belkin.

Corespondență specială din Mexic

20 de manifestări artistice și culturale cu prilejul Jocurilor Olimpice de vară

Cu prilejul ultimei sale vizite făcute la Ciudad de Mexico, președintele Comitetului Internațional Olimpic, Avery Brundage, a avut ocazia să ia cunoștință și de pregătirile care se fac în vederea manifestărilor culturale prevăzute în perioada Jocurilor Olimpice de vară. D-l Brundage s-a declarat mulțumit. De altfel, acest lucru a fost exprimat fără ocol de președintele C.I.O., cînd el a spus :

„Deși sportivii mexicani nu vor cîștiga probabil multe medalii, Mexicul și-a asigurat de pe acum un mare succes la viitoarele Jocuri Olimpice, în ce privește aspectul cultural. Cred că în acest domeniu se va depăși cu mult ceea ce a fost realizat pînă în prezent". *În mod concret, el s-a referit la manifestațiile olimpice culturale desfășurate la Roma și la Tokio.*

Într-adevăr, capitala mexicană se pregătește în vederea a 20 de evenimente culturale cu prilejul Olimpiadei, ceea ce va însemna de patru ori mai mult decît la ultimele două ediții ale acestei întreceri mondiale de larg răsunet. Unele dintre ele vor interesa în mod special pe oamenii de știință deși, fără îndoială, ele vor avea răsunet și în rîndurile nespecialiștilor. Astfel, simpozionul internațional consacrat problemelor de genetică, la care au fost invitați savanți de renume din lumea întreagă, va examina unele manifestări biologice care au legătură cu lumea sporturilor : ereditatea, alimentația, conformația fizică naturală și legătura dintre ea și diferite discipline sportive. Nu mai puțin interesantă se anunță a fi reuniunea experților din domeniul energiei atomice din lumea întragă care vor discuta folosirea acestei energii în scopuri pașnice, precum și întrunirea „cuceritorilor spațiului cosmic" la care vor participa savanți și experți din numeroase țări, precum și un grup de cosmonauți invitați de organizatori.

Un alt grup de manifestări vor interesa cercuri mai largi ale publicului. Printre acestea se află serbarea care va simboliza primirea făcută de tineretul mexican tinerilor din întreaga lume, marile reprize de gimnastică de masă, organizate cu două zile înaintea deschiderii Jocurilor, aducerea flăcării olimpice pe muntele Teotihuacan. Un grup de manifestări vor avea un caracter pur artistic. Ele vor consta din întîlniri ale poeților, sculptorilor din lumea întreagă, ale copiilor pictori, spectacole de operă, concerte simfonice, muzică de cameră, precum și spectacole ale grupurilor folclorice din diferite țări.

Acestui ultim subiect organizatorii mexicani îi acordă o atenție deosebită și nu întîmplător. În Mexic se consideră că dacă secolul al 18-lea a fost acela al muzicii de cameră, dacă secolul al 19-lea a marcat dezvoltarea muzicii simfonice și a marilor spectacole de operă, secolul nostru este acela al folclorului. Nu trebuie uitat că muzica modernă este profund influențată de folclorul negrilor americani și de muzica latino-americană, cea populară sau de dans. Ele au cucerit pur și simplu țările lumii, ajutate mult de cinematograf, radio, televiziune, discuri.

În vederea Olimpiadei, Mexicul pregătește, sub conducerea uneia din cele mai mari specialiste în folclorul latino-american, Amalia Hernandez, un mare spectacol de dansuri folclorice care va aduce pe scenă artiști din Veracruz și Sonora, Yucatan și Jalisco, Michoacan și Oaxaca. Dar, cu acest prilej, pentru prima oară în lume, se va realiza un balet al tuturor națiunilor, denumit „Baletul celor cinci continente". Alături de dansatorii mexicani, în fața spectatorilor vor apare o trupă de dansuri spaniole, o companie japoneză, artiști din Uniunea Sovietică, Africa neagră, Columbia, Ecuador, Venezuela, din regiunea Mării Caraibilor. Crearea acestui balet, o adevărată sinteză a expresiei populare a lumii, se înscrie în spiritul olimpic al prieteniei și înțelegerii între popoare.

Tocmai în acest domeniu, al artei și științei puse în slujba prieteniei și păcii între popoare, delegația mexicană speră să obțină un triumf, prin care să încerce cel puțin să egaleze succesele realizate de sportivii lumii pe stadioane, pe pistele de atletism și în piscinele olimpice.

Rafael SOLANA

Ciudad de Mexico, august 1968

Repetiție de dansuri populare mexicane, care vor fi prezentate cu prilejul J.O.

La închiderea ediției

NOU RECORD MONDIAL DE ÎNOT

LONDRA, 21. — Cu prilejul concursului internațional de înot de la Crystal Palace din Londra, Mike Nothaus (R.F.G.) a stabilit un nou record mondial în proba de 440 yarzi mixt cu timpul de 4:46,8. Vechiul record deținut de australianul Peter Reynolds era de 4:50,8.

MULLIGAN DIN NOU ÎNVINGĂTOR

Proba de simplu masculin din cadrul turneului internațional de tenis de la Kitzbuehel (Austria) a revenit jucătorului italo-australian Martin Mulligan, care în finală l-a învins cu 6—2, 6—2, 6—3 pe vest-germanul Wilhelm Bungert.

La feminin, a cîștigat Annette du Ploy (Republica Sud-Africană) învingătoare cu 6—1, 6—0 în fața tenismanei maghiare Erszebet Polgar.

BOXERII „OLIMPICI" ITALIENI SE ANTRENEAZĂ ÎN ETIOPIA

ROMA, 21. — Selecționata olimpică de box a Italiei a plecat la Addis Abeba. Pugiliștii italieni vor efectua un stagiu de altitudine pînă la 12 septembrie. În această perioadă ei vor susține și cîteva meciuri de verificare. Lotul cuprinde 18 selecționabili, printre care Curcetti (semimuscă), Fabrizio (cocoș), Casadei (pană), Petriglia (semiușoară), Casati (mijlocie), Bambini (grea) etc.

CONCURS INTERNAȚIONAL DE PENTATLON MODERN

Competiția internațională de pentatlon modern de la Brugg (Elveția) a revenit echipei Italiei, care a totalizat 14 128 puncte. Pe locurile următoare s-au clasat reprezentativele Elveției — 13 887 puncte și R. F. a Germaniei — 12 850 puncte. La individual, primul loc a fost ocupat de Morresi (Italia) cu 4815 puncte

Tiparul I. P. „Informația" str. Brezoianu 23—25

40365

TRĂIASCĂ 23 AUGUST!

Redacția și administrația: str. Vasile Conta nr. 16, tel. 11.10.05, interurban 72 și 286. Telex sportrom buc. 180.

PROLETARI DIN TOATE ȚĂRILE, UNIȚI-VĂ!

sportul

4 pagini 30 bani

Anul XXIV Nr. 282 (5716) ZIAR AL CONSILIULUI NAȚIONAL PENTRU EDUCAȚIE FIZICĂ ȘI SPORT Vineri 23 August 1968

LUCRĂRILE SESIUNII EXTRAORDINARE A MARII ADUNĂRI NAȚIONALE

La Palatul Marii Adunări Naționale s-au desfășurat, joi dimineața, lucrările celei de a XI-a sesiuni, extraordinare, a celei de a V-a legislaturi a Marii Adunări Naționale.

Sînt prezenți în sala M.A.N., în afara deputaților, numeroși invitați din întreaga țară — activiști de partid și de stat, conducători de instituții centrale și organizații obștești, personalități ale vieții științifice și culturale, generali și ofițeri superiori, șefi ai cultelor, ziariști români, trimiși speciali ai unor ziare și posturi de radiotelevi-ziune de peste hotare, corespondenții permanenți ai presei străine la București.

La lucrările sesiunii au asistat, de asemenea, șefi ai misiunilor diplomatice acreditați în România.

La ora 10.30, primiți cu puternice urale și ovații, au sosit în sala de ședințe conducătorii de partid și de stat.

In lojile oficiale au luat loc tovarășii Nicolae Ceaușescu, Ion Gheorghe Maurer, Gheorghe Apostol, Alexandru Bîrlădeanu, Emil Bodnaraș, Chivu Stoica, Paul Niculescu-Mizil, Virgil Trofin, Ilie Verdeț, Maxim Berghianu, Florian Dănălache, Constantin Drăgan, Janos Fazekas, Gheorghe Rădulescu, Leonte Răutu, Vasile Vîlcu, membri supleanți ai Comitetului Executiv și secretari ai C.C. al P.C.R., vicepreședinți ai Consiliului de Stat și ai Consiliului de Miniștri, membri ai Consiliului de Stat.

Lucrările sesiunii au fost deschise de președintele Marii Adunări Naționale, tovarășul Ștefan Voitec.

Marea Adunare Națională a aprobat în unanimitate următoarea ordine de zi a sesiunii:

— Declarația Marii Adunări Naționale a Republicii Socialiste România cu privire la principiile de bază ale politicii externe a României.

In aplauzele puternice ale asistenței a luat cuvîntul tovarășul Nicolae Ceaușescu, secretarul general al Comitetului Central al Partidului Comunist Român, președintele Consiliului de Stat al Republicii Socialiste România.

In cadrul cuvîntării rostite, tovarășul Nicolae Ceaușescu a prezentat proiectul Declarației Marii Adunări Naționale a Republicii Socialiste România, cu privire la principiile de bază ale politicii externe a României.

Cuvîntarea și textul proiectului de Declarație au fost urmărite cu deosebit interes de cei prezenți și subliniate în repetate rînduri cu vii și entuziaste aplauze. La încheierea expunerii, întreaga asistență, în picioare, a ovaționat îndelung.

Au început apoi dezbaterile asupra proiectului de Declarație. Au luat cuvîntul deputații: Dumitru Balalia, prim-secretar al Comitetului județean Prahova al P.C.R., președintele Consiliului popular județean, Traian Ionașcu, directorul Institutului de cercetări juridice al Academiei, Ștefan Tripșa, maistru la Combinatul siderurgic din Hunedoara, Miron Nicolescu, președintele Academiei Republicii Socialiste România, Viorel Ui-

(Continuare în pag. a 2-a)

CUVÎNTAREA TOVARĂȘULUI NICOLAE CEAUȘESCU

Stimați tovarăși deputați,

Marea Adunare Națională se întrunește într-un moment de deosebită gravitate în viața țărilor socialiste, a statelor de pe continentul nostru. Convocată ca urmare a hotăririi comune a Comitetului Central al Partidului Comunist Român, a Consiliului de Stat și a guvernului luată în ședința plenară de ieri, Marea Adunare Națională a Republicii Socialiste România este chemată să analizeze, într-un spirit de înaltă răspundere față de destinele națiunii române, față de cauza socialismului și păcii, situația creată prin intervenția militară în Cehoslovacia și să-și exprime poziția principială față de problema relațiilor dintre statele socialiste, dintre toate țările lumii.

Întregul nostru partid, întregul popor român privesc intervenția militară în Cehoslovacia socialistă cu o profundă îngrijorare. Noi considerăm aceasta ca o încălcare flagrantă a independenței și suveranității naționale a Republicii Socialiste Cehoslovace, ca un amestec prin forță în treburile poporului frate cehoslovac, ca un act în totală contradicție cu normele fundamentale ale relațiilor care trebuie să domnească între țările socialiste și între partidele comuniste, cu înseși principiile general recunoscute ale dreptului internațional.

Trupele celor cinci țări socialiste au pătruns în Cehoslovacia fără a fi chemate de organele legale, constituționale, alese ale țării, sub pretextul apelului făcut de un anumit grup. Or, este un lucru unanim cunoscut și acceptat în întreaga viață internațională că relațiile între partide și state se desfășoară exclusiv între conducerile legale ale acestora și nu între grupuri sau persoane care nu reprezintă pe nimeni. (Aplauze puternice). A admite abandonarea acestor principii, introducerea practicii de a se invoca pentru o acțiune sau alta cererile unor grupuri izolate înseamnă a deschide calea arbitrariului, a facilita actele de intervenție în treburile altor partide sau state, inclusiv ocuparea militară a unor țări.

Pătrunderea trupelor străine pe teritoriul Cehoslovaciei a împiedicat munca pașnică a popoarelor ceh și slovac, activitatea guvernului, a președintelui republicii — comandantul suprem al armatei — a conducerii Partidului comunist, a creat o situație deosebit de gravă în viața țării, paralizînd întreaga activitate economică și socială a națiunii cehoslovace. Poate fi considerat acesta un ajutor internaționalist, un act de apărare a poporului cehoslovac față de pericolul unei agresiuni imperialiste, un sprijin în întărirea orînduirii socialiste a acestei țări? Împotriva cui a fost îndreptată această intervenție militară? Împotriva organelor legale de conducere a Partidului comunist și a statului cehoslovac. Oare aceste organe amenințau cauza socialismului în Cehoslovacia, independența și suveranitatea patriei lor? Oare faptul că poporul cehoslovac dorește să trăiască liber și independent, să fie suveran în țara sa, să întărească alianța și colaborarea cu țările socialiste reprezintă un pericol pentru cauza socialismului? De cînd principiile democrației socialiste, ale umanismului socialist, perfecționarea relațiilor socialiste — care constituie esența noii orînduiri — au devenit un pericol contrarevoluționar? Refuzăm să acceptăm o asemenea interpretare, o asemenea calificare dată eforturilor pentru perfecționarea socialismului. Tocmai înfăptuirea acestor principii dă forță și trăinicie societății socialiste, pun în evidență superioritatea ei față de orînduirea capitalistă; tocmai aceasta înseamnă înfăptuirea aspirațiilor maselor care au luptat pentru răsturnarea claselor exploatatoare de la putere, pentru o viață mai bună, mai demnă. (Aplauze prelungite).

După părerea noastră, s-a săvîrșit o mare și tragică greșeală, care nu poate avea decît consecințe grele pentru soarta unității sistemului socialist și a mișcării comuniste și muncitorești internaționale, pentru prestigiul și influența țărilor socialiste, pentru puterea de atracție a ideilor socialismului, pentru întărirea întregului front antiimperialist și a cauzei păcii în lume. Aprecierea noastră corespunde cu a numeroase alte partide comuniste și muncitorești, forțe progresiste și democratice, cercuri din cele mai largi ale opiniei publice mondiale, care au luat poziție de dezaprobare a acțiunii militare întreprinse împotriva Cehoslovaciei.

Dorim să subliniem, în spiritul unei înalte responsabilități, că nimic nu a îndreptățit și nici nu putea îndreptăți o asemenea măsură — de neconceput în lumea socialismului și care stîrnește o mare amărăciune în inima oricărui comunist cinstit. Delegația română de partid și de stat, care a vizitat recent Republica Socialistă Cehoslovacă a avut convorbiri cu tovarășii Alexander Dubcek, prim-secretar al Comitetului Central al Partidului Comunist din Cehoslovacia, Ludvik Svoboda, președintele Republicii Socialiste Cehoslovace, Oldrich Cernik, președintele guvernului cehoslovac, Josef Smrkovsky, președintele Adunării Naționale Cehoslovace, cu alți conducători de partid și de stat, s-a întîlnit cu numeroși oameni ai muncii, locuitori ai orașului Praga. Ea s-a putut convinge încă o dată, la fața locului, că Partidul Comunist din Cehoslovacia, conducerea sa legitim aleasă, clasa muncitoare și întregul popor sînt ferm hotărîte să înfrîngă orice manifestare negativă, antisocialistă și să depășească greutățile temporare existente în viața socială a țării, să consolideze și să dezvolte cuceririle socialiste, să-și mențină alianțele politice și legăturile economice cu celelalte țări socialiste. Ne-am întors cu convingerea că soarta socialismului în Cehoslovacia frățească se află în mîini sigure. Cu atît mai mult orice încercare de justificare a intervenției armate este cu desăvîrșire lipsită de temei.

De la această înaltă tribună, în numele Partidului Comunist Român, al întregului popor român, adresez un cald mesaj de simpatie și solidaritate internaționalistă poporului frate cehoslovac, comuniștilor din Cehoslovacia.

(Continuare în pag. a 2-a)

HOTĂRÎRE

pentru adoptarea Declarației Marii Adunări Naționale cu privire la principiile de bază ale politicii externe a României

Marea Adunare Națională a Republicii Socialiste România adoptă Declarația cu privire la principiile de bază ale politicii externe a României.

Marea Adunare Națională împuternicește Biroul său și guvernul țării noastre să transmită această Declarație ca document oficial parlamentelor și guvernelor din toate țările lumii, precum și Organizației Națiunilor Unite.

Cu prilejul celei de-a XXIV-a aniversări a eliberării României de sub jugul fascist

ADUNAREA FESTIVĂ DIN CAPITALĂ

Marea sală a Palatului Republicii Socialiste România a găzduit, joi după-amiază, adunarea festivă organizată de Comitetul municipal București al P.C.R. și Consiliul popular municipal, cu prilejul celei de-a XXIV-a aniversări a eliberării României de sub jugul fascist. Pe fundalul scenei se aflau, desfășurate în falduri, drapelele patriei și partidului, inscripția „23 August" și datele festive: 1944—1968.

La sosirea în sală, conducătorii de partid și de stat au fost întîmpinați cu o călduroasă manifestație de simpatie de către participanții la adunare.

În prezidiu au luat loc tovarășii Nicolae Ceaușescu, Ion Gheorghe Maurer, Gheorghe Apostol, Alexandru Bîrlădeanu, Emil Bodnaraș, Chivu Stoica, Paul Niculescu-Mizil, Virgil Trofin, Ilie Verdeț, Vasile Vîlcu, Dumitru Popa, Constantin Pîrvulescu, președintele Comisiei centrale de revizie a C.C. al P.C.R., general-colonel Ion Ioniță, ministrul forțelor armate, Alexandru Sencovici, ministrul industriei ușoare, Gheorghe Vasilichi, președintele UCECOM, general de armată Iacob Teclu, membru al Consiliului de Stat, Suzana Gâdea, membru al Consiliului de Stat, președinta Consiliului Național al Femeilor, Ion Iliescu, prim-secretar al C.C. al U.T.C., ministru pentru problemele tineretului, general-colonel Ion Gheorghe, prim-adjunct al ministrului forțelor armate, șeful Marelui Stat Major, acad. Gheorghe Mihoc, rectorul Universității București, general-colonel în rezervă Dumitru Dămăceanu, artistul poporului Alexandru Ciucurencu, Marin Preda și Meliusz Jozsef, scriitori, compozitorul Gheorghe Dumitrescu, Alexandrina Plopeanu, filatoare la F.R.B., și Aurelian Dinescu, cazangiu la Uzinele „Grivița Roșie".

În lojile oficiale se aflau membri și membri supleanți ai Comitetului Executiv, secretari ai C.C. al P.C.R., vicepreședinți ai Consiliului de Stat și ai Consiliului de Miniștri.

La adunare au luat parte membri ai C.C. al P.C.R., ai Consiliului de Stat și ai guvernului, conducători de instituții centrale și organizații obștești, vechi militanți ai mișcării muncitorești din țara noastră, participanți la insu-

(Continuare în pag. a 2-a)

Desen de G. PILIUȚĂ

COMPETIȚII ÎN CINSTEA ZILEI DE 23 AUGUST

Sportivii din **Valea Jiului** participă la numeroase întreceri sportive dotate cu „Cupa Eliberării". Amintim dintre acestea, meciurile dintre Școala sportivă Petroșeni — Școala sportivă nr. 2 București (la handbal), Știința Petroșeni — Metalul Oțelul roșu (la fotbal) și etapa județeană a „Cupei Eliberării" la popice, la care vor fi prezenți sportivi din Hațeg, Călan, Deva, Lupeni și Petroșeni. O altă competiție de amploare se desfășoară la tir, în organizarea A.S. Utilajul Petroșeni, la care s-au înscris toți tîntașii fruntași din oraș. Ei se vor întrece pe poligonul „Utilajul", la proba de 3 x 10 focuri armă sport.

Frumoase întreceri de tenis de masă, șah, fotbal și popice au avut loc recent și în alte localități ale Văii Jiului, cum sînt Uricani, Petrila, Lupeni și Vulcan.

S. BĂLOI—coresp. principal

Recent a avut loc în sala Petrolul din Ploiești un important concurs de haltere, **„Cupa județelor"**, organizat în cinstea zilei de 23 August, la care s-au întrecut sportivi din județele Sibiu, Brașov și Prahova. După două zile de dispute interesante, pe primul loc s-au clasat halterofilii brașoveni, care au totalizat 2072,500 kg. Locul II a fost ocupat de sibieni cu 1733,500 kg. Ploieștenii au obținut un rezultat mai slab — 1555 kg.

A. CRISTEA — coresp.

★

La asociația sportivă **Rulmentul din Brașov** s-au desfășurat în aceste zile numeroase competiții organizate în cinstea zilei de 23 August. Dispute interesante au avut loc la șah, tenis de masă și fotbal. Dintre cele opt formații de fotbal, selecționate ale secțiilor uzinei, o frumoasă comportare au avut echipele Mecanic șef, Montaj, Scularie și Bile.

Consiliul asociației a luat inițiativa de a amenaja un teren de handbal și o arenă de popice.

C. GRUIA—coresp. princ.

În pag. a II-a ORIZONT SPORTIV ROMÂNESC-1968

CUVÎNTAREA TOVARĂȘULUI NICOLAE CEAUȘESCU

(Urmare din pag. 1)

slovacia și îmi exprim deplina încredere în capacitatea lor de a asigura mersul înainte al Cehoslovaciei pe calea socialismului și comunismului! (Aplauze prelungite, puternice).

Totodată, considerăm că nu este încă prea tirziu de a se da dovadă de rațiune și de spirit de răspundere pentru cauza prieteniei între țările socialiste, încetindu-se acțiunile militare împotriva Cehoslovaciei, creindu-se condiții ca organele constituționale ale statului și organele de partid alese statutar să-și poată desfășura nestingherite activitatea. In acest scop este necesar ca toate problemele care privesc relațiile cu Cehoslovacia să fie rezolvate prin discuții și tratative cu conducerea de partid și de stat legală a țării. Aceasta este singura cale justă de ieșire din situația gravă ce s-a creat, singura cale corespunzătoare rațiunii politice și intereselor socialismului.

Partidul și guvernul țării noastre sînt hotărîte să militeze activ pentru a se ajunge la reglementarea crizei create în Cehoslovacia, pe baza respectării independenței și suveranității naționale a acestei țări, a egalității în drepturi și neamestecului în treburile interne. Numai astfel se poate asigura normalizarea situației create, a relațiilor dintre țările socialiste. (Aplauze).

Poziția Comitetului Central al partidului nostru este împărtășită de întregul popor român, care și-a manifestat cu însuflețire, într-un fierbinte spirit patriotic, adeziunea deplină față de hotărîrile plenarei, încrederea și atașamentul față de partid, unitatea sa de nezdruncinat în jurul partidului și guvernului. (Aplauze puternice, însuflețite).

In cadrul însuflețitei manifestări a populației Capitalei, care a avut loc ieri în fața sediului Comitetului Central al partidului, în adunări ale activului de partid din județe, în telegramele trimise de colectivele de oameni ai muncii conducerii partidului și statului, în declarațiile făcute presei de nenumărați cetățeni, poporul nostru și-a exprimat, într-o unanimitate deplină, încrederea și sprijinul nețărmurit față de Comitetul Central al Partidului Comunist Român și guvernul țării, hotărirea de a înfăptui neabătut politica internă și externă a partidului și statului (Aplauze puternice).

Avînd în vedere implicațiile multiple ale intervenției armate în Republica Socialistă Cehoslovacă și corespunzător hotărîrilor plenarei de ieri a Comitetului Central al Partidului Comunist Român, considerăm necesar ca Marea Adunare Națională să ia în dezbatere și să adopte o declarație care să expună principiile după care ne călăuzim în activitatea internațională a statului nostru, normele fundamentale pe care înțelegem să clădim și să dezvoltăm relațiile României cu celelalte țări socialiste, cu toate țările lumii, modul în care vedem soluționarea crizei provocate de evenimentele din Cehoslovacia, măsurile necesare pentru asigurarea în continuare a muncii pașnice a poporului român, pentru apărarea cuceririlor sale revoluționare, a libertății, independenței și suveranității naționale, sacre, a scumpei noastre patrii, Republica Socialistă România! (Aplauze puternice, prelungite).

In continuare tovarășul Nicolae Ceaușescu a dat citire proiectului de Declarație, după care a spus:

Îmi exprim convingerea că, dînd glas voinței unanime a poporului pe care îl reprezentați, veți adopta în unanimitate această Declarație, veți milita cu toată energia și hotărirea pentru traducerea în viață a acestor principii — care constituie trăsătura caracteristică a politicii externe a partidului și statului nostru socialist, pe deplin corespunzătoare intereselor vitale ale națiunii noastre socialiste, cauzei păcii în întreaga lume.

LUCRĂRILE SESIUNII EXTRAORDINARE A MARII ADUNĂRI NAȚIONALE

(Urmare din pag. 1)

baru, președintele Cooperativei agricole de producție din comuna Lenauheim, județul Timiș, Constantin Drăgan, membru al Comitetului Executiv al C.C. al P.C.R., prim-vicepreședinte al Consiliului Central al Uniunii generale a sindicatelor din România, György Kovacs, vicepreședinte al Marii Adunări Naționale, Emil Oniga, directorul general al Uzinei de tractoare din Brașov, Ion Iliescu, prim-secretar al C.C. al Uniunii Tineretului Comunist, ministru pentru problemele tineretului, Wilhelm Lutsch, vicepreședinte al Consiliului popular județean Brașov, general-locotenent Vasile Alexe, Constantin Mateescu, prim-vicepreședinte al Uniunii centrale a cooperativelor de consum, Suzana Gâdea, membră a Consiliului de Stat, președinta Consiliului Național al Femeilor, Justin Moisescu, mitropolitul Moldovei și Sucevei, Zaharia Stancu, președintele Uniunii scriitorilor, Constantin Daicoviciu, membru al Consiliului de Stat, rectorul Universității „Babeș-Bolyai" din Cluj, și Virgil Cazacu, secretar al Comitetului municipal București al P.C.R.

După încheierea dezbaterilor, într-o atmosferă de mare entuziasm, Marea Adunare Națională a adoptat în unanimitate Declarația Marii Adunări Naționale a Republicii Socialiste România, cu privire la principiile de bază ale politicii externe a României și a împuternicit Biroul său și guvernul țării noastre să transmită această Declarație ca document oficial parlamentelor și guvernelor din toate țările lumii, precum și Organizației Națiunilor Unite.

Izbucnesc puternice urale și ovații, prin care reprezentanții poporului, în cel mai înalt for al țării, își exprimă adeziunea fermă și deplină față de politica marxist-leninistă, clarvăzătoare a partidului și guvernului, întru totul corespunzătoare intereselor fundamentale ale națiunii noastre socialiste, internaționalismului socialist, cauzei păcii și securității în lume.

Cuvîntul de închidere a sesiunii a fost rostit de tovarășul Ștefan Voitec.

★

Lucrările sesiunii extraordinare a Marii Adunări Naționale au fost urmărite de milioane de cetățeni ai țării prin intermediul posturilor noastre de radio și televiziune.

(Agerpres)

ADUNAREA FESTIVĂ DIN CAPITALĂ

(Urmare din pag. 1)

recția armată de la 23 August 1944, generali activiști în rezervă, foști conducători de mari unități pe frontul antihitlerist, ofițeri superiori, academicieni și alți oameni de știință și cultură, activiști de partid și de stat, muncitori fruntași din întreprinderile bucureștene, ziariști români și corespondenți ai presei străine.

Au fost prezenți șefi ai misiunilor diplomatice acreditați la București și alți membri ai corpului diplomatic. De asemenea, au luat parte oaspeți de peste hotare invitați la manifestările prilejuite de sărbătorirea Zilei de 23 August.

A fost intonat Imnul de stat al Republicii Socialiste România.

Adunarea festivă a fost deschisă de tovarășul Dumitru Popa, membru supleant al Comitetului Executiv al C.C. al P.C.R., prim-secretar al Comitetului municipal București al P.C.R., primarul general al Capitalei.

In aplauzele asistenței a luat cuvîntul tovarășul Ion Gheorghe Maurer, membru al Comitetului Executiv, al Prezidiului Permanent al C.C. al P.C.R., președintele Consiliului de Miniștri.

In repetate rînduri, cuvîntarea a fost subliniată prin vii și puternice aplauze.

La încheierea cuvîntării, întreaga asistență, în picioare, a ovaționat îndelung pentru Partidul Comunist Român, pentru Comitetul său Central, în frunte cu tovarășul Nicolae Ceaușescu, pentru patria noastră iubită — Republica Socialistă România.

(Agerpres)

SECVENȚE DE AUGUST

Cronos străbate cu același pas timpul, împărțindu-l în secunde, minute, ore, zile... Și, totuși, în secolul nostru — pe care l-am numit „secolul vitezei" nu numai pentru victoria în disputa cu sunetul — timpul devine tot mai prețios, iar oamenii tot mai zgîrciți cu el. Au rămas o infimă minoritate cei ce-și permit să-l risipească... In goana pentru folosirea cît mai eficientă a fiecărei clipe, simțim totuși nevoia să fim darnici în „cheltuiala" făcută pentru destindere, reconfortare. Poate, tot din dorința de a căpăta elanul unei noi catapultări în întrecerea cu timpul. Așa se face că exercițiul fizic, sportul, cu noianul său de forme de manifestare, găsesc din ce în ce mai multă solicitudine la oamenii de toate vîrstele.

★

Fiind la Sibiu am avut ocazia să constat din nou interesul de care se bucură sportul în rîndul localnicilor. Deși ne aflam în plină vacanță, în școli efervescența sportivă era aproape de apogeu. Pe terenurile de handbal, pe cele de volei și fotbal, de dimineața pînă seara, zeci și zeci de echipe, sute de școlari se întreceau în meciuri oficiale sau în competiții organizate ad-hoc. Discuțiile pe care le-am avut acolo mi-au întregit imaginea privind viitorul tot mai bogat al sportului. Tov. AUREL CRISTEA — prim secretar al Comitetului municipal Sibiu al P.C.R. ne spunea: *„Apreciem sportul ca o contribuție de seamă la dezvoltarea fizică armonioasă a tinerei generații, ca o posibilitate eficientă de destindere și reconfortare a tuturor cetățenilor, ca un mijloc de educație. De aceea nu precupețim nici un efort pentru a-i favoriza răspîndirea. Bazei materiale de care dispune sportul în orașul Sibiu i se vor adăuga noi terenuri, activități, noi componente care s-o facă mai utilă, mai atrăgătoare. Vom ține seama întotdeauna de dorințele și preferințele iubitorilor sportului, de necesitățile tot mai mari ale procesului de călire a tineretului prin educație fizică. Consiliul municipal pentru educație fizică și sport Sibiu, celelalte organe și organizații, instituții care pot sprijini dezvoltarea sportului vor făuri o bază tot mai trainică acestei activități".*

Edificator pentru ceea ce sportul înseamnă și va însemna pe meleagurile din depresiunea Cibinului.

★

Sportul nu cunoaște limite de vîrstă. Lucrul acesta a mai fost spus de zeci de ori. Un fapt vine să-l confirme încă o dată. *Gh. Boroneață*, arădeanul care mai are cîțiva... pași pînă la vîrsta de 80 de ani, a sosit la București pe bicicletă. A parcurs sute de kilometri pedalînd — așa cum o făcea în tinerețe — pentru a fi în Capitală la sărbătorirea zilei de 23 August. La încheierea primei părți a temerarei sale expediții, Gh. Boroneață ne-a făcut o vizită la redacție. *„Sportul, pe care nu l-am dat niciodată uitării*, ne-a spus veteranul ciclismului nostru, *mă ajută și astăzi să învinge bătrînețea. Dacă le-aș vorbi tinerilor despre aceasta, poate m-ar crede, poate ar zîmbi ca la o poveste pentru copii. Le-o dovedesc rulînd la vîrsta mea peste 1 000 km. Așa sper să-i conving".*

★

La Piatra Arsă, în decor alpin, pe o vreme rece ca de toamnă, boxerii transpirau... Canonada pumnilor azvîrliți în manechine, exercițiile de gimnastică, alergările, meciurile se succed la intervale stabilite de maestrul Ion Popa. Nu se pierde nici o clipă. Confruntarea olimpică de la Ciudad de Mexico, ce se profilează tot mai clar la orizont, întețește involuntar ritmul. Aurul, argintul și bronzul medaliilor aztece trebuie plătit acum prin eforturi nedrămuite, prin dăruire totală. *Nicolae Giju*, campionul continentului, încununat în „cetatea eternă", pare gînditor.

„Nu, nu sînt supărat. Caut însă și eu — alături de maestrul Popa — mijloacele pentru a elimina cîteva greșeli de tehnică. La Ciudad de Mexico examenul este complex. O lecție neștiută ca lumea, un capitol învățat de mintuială îți pot bara drumul spre finală. Doresc din toată inima să urc pe podiumul învingătorilor, să aduc boxului din țara noastră o medalie olimpică din Mexic".

De fapt, în linii generale, declarația lui Nicolae Giju oglindește dorința tuturor celor ce se pregătesc să ne reprezinte la ediția a XIX-a a Jocurilor Olimpice, sîrguința cu care fiecare dintre ei muncește pentru a contribui — cu prilejul marii confruntări din octombrie — la ridicarea prestigiului sportiv internațional al țării noastre.

★

Cîteva secvențe din aceste zile de august. Ele nu pot, desigur, să dea o imagine completă a drumului pe care sportul îl parcurge spre inimile unui număr tot mai mare de cetățeni, ci doar s-o sugereze.

Hristache NAUM

ANUL XXIV

România sărbătorește astăzi 24 de ani de renaștere națională, de cutezanță spre lumină, spre socialism și comunism.

Intr-o istorie lungă și zbuciumată, dar glorioasă, străbătută de poporul nostru cu demnitate, 23 AUGUST 1944 se înscrie ca un act de o uriașă responsabilitate patriotică, pe care și l-a asumat, cu un curaj caracteristic, PARTIDUL COMUNIST ROMÂN, păstrător credincios al tradiției de luptă pentru libertate a înaintașilor.

Tabloul tonic al României noi, pe care milioane de oameni vrednici au pus, într-o strădanie colectivă, cîte o tentă de culoare, crește, se îmbogățește și se înfrumusețează cu fiecare zi, sugerînd simbolul unei coloane infinite.

Despre potențialul industrial, economic și intelectual al României anului XXIV au scris mult și elogios toți cei care ne-au cunoscut și care, tocmai de aceea, ne stimează.

Oricine a încercat să schițeze o monografie românească a acestei epoci de aur, n-a omis amănuntul că pe lîngă uzine prospere și ogoare mănoase, alături de laboratoare, case de cultură sau biblioteci, românii au ridicat stadioane, transformînd exercițiul fizic într-o necesitate cotidiană.

Cu 24 de ani în urmă, sportul pîlpîia doar în cîteva inimi generoase și entuziaste; astăzi, el are în România o LEGE, votată de Marele Sfat al țării, și milioane de adepți.

Astăzi, națiuni din primul eșalon al forțelor sportive ale lumii socotesc cu meticulozitate șansele reprezentanților României la Jocurile Olimpice sau la campionatele mondiale; cu 24 de ani în urmă, participarea tricolorilor la asemenea întreceri era, practic, simbolică...

Cu 24 de ani în urmă, sportul se afla dincolo de periferia preocupărilor; astăzi, organisme importante, de stat și obștești îl tratează ca pe o problemă plenară...

Astăzi, media de vîrstă a românilor este cu aproape un sfert mai mare decît era cu 24 de ani în urmă; la aceasta au contribuit nu numai bunăstarea, știința, confortul, ci și stadionul...

De bună seamă, șirul exemplelor ar putea fi amplificat la nesfîrșit. Dar poate mai bine decît cifrele, oricît de impresionante ar fi ele, vorbesc despre uriașele transformări petrecute în țara noastră, unitatea dintre popor și conducătorii săi, comuniunea de idei și simțăminte care-i animă pe toți cetățenii patriei, strînși într-un zid de netrecut în jurul Comitetului Central al Partidului Comunist Român, al secretarului său general, tovarășul Nicolae Ceaușescu, și al guvernului statului, în actualele împrejurări politice create în țara prietenă, Republica Socialistă Cehoslovacă, greu încercată ca urmare a pătrunderii pe teritoriul său, a unor trupe străine.

Anul XXIV se împlinește, deci, la confluența unor remarcabile și multiple realizări, cu afirmarea prestigioasă a personalității politice de tip socialist a vrednicului nostru popor, condus de Partidul său Comunist.

I. MITROFAN

ORIZONT SPORTIV ROMÂNESC — 1968

Interviu cu dr. EMIL GHIBU, vicepreședinte al Consiliului Național pentru Educație Fizică și Sport

A trecut mai bine de un an de cînd, la Conferința pe țară din iulie 1967, mișcarea noastră sportivă a căpătat un nou cadru organizatoric, corespunzător sarcinilor stabilite de partid activității de educație fizică. In această perioadă a fost adoptat, în decembrie 1967, un document de o deosebită importanță, „Legea sportului" votată de Marea Adunare Națională. Hotăriri însemnate s-au luat, de asemenea, în cadrul unor plenare sau ședințe de lucru ale Consiliului Central al U.G.S.R., ale Comitetului Central al U.T.C., ale Ministerului Învățămîntului, Ministerului Sănătății, Consiliului Național al Organizației Pionierilor, organisme care în structura actuală a sportului românesc dețin atribuții și obligații sporite în acest domeniu.

In dorința de a face cunoscute cititorilor noștri coordonatele pe care se desfășoară, în momentul de față, activitatea sportivă, ne-am adresat prof. EMIL GHIBU, doctor în științele pedagogice, vicepreședinte al CNEFS, cu rugămintea de a ne prezenta tabloul preocupărilor actuale ale Consiliului Național pentru Educație Fizică și Sport, ale organelor și organizațiilor sale.

— Doresc, de la început, să fac o precizare: de obicei, cînd se evaluează realizările activității sportive, eficiența muncii organelor respective dintr-o anumită perioadă de timp, se începe prin menționarea valorii recordurilor, a numărului de medalii și titluri cucerite în competițiile internaționale. Consider că o asemenea optică nu este de natură să reflecte și, în același timp, să servească această activitate cu profunde semnificații sociale, întrucît un asemenea mod de a privi lucrurile este limitat, referindu-se la un singur sector care, cu toată importanța lui, nu reprezintă decît o parte a unui întreg.

Pe noi, spre exemplu, ne bucură, cel puțin în egală măsură cu valoarea recordurilor, creșterea eficienței practicării exercițiilor fizice și sportului exprimată prin indici sporiți de rezistență, forță, îndemînare și viteză — atribute importante ale sănătății, capacității fizice și implicit psihice — indici constatați la mase tot mai largi de tineri din patria noastră.

Din acest considerent, aș aprecia că în ultima perioadă, realizările cele mai de preț în activitatea noastră constau în măsurile luate pentru traducerea în viață a sarcinilor trasate de partid cu privire la îmbunătățirea activității sportive, măsuri care creează o temelie solidă dezvoltării actuale și de viitor a educației fizice și sportului românesc. Folosindu-se experiența anilor trecuți, învățîndu-se din succesele pe care le-am avut, dar — mai cu seamă — din lipsurile manifestate, mișcarea sportivă a căpătat un diapazon mai larg, la rezolvarea treburilor ei fiind atrase forțe sporite. Participarea directă, cu eforturi susținute — materiale și morale — a organelor de stat și obștești cu atribuții legiferate în acest domeniu, a avut drept urmare o cuprindere mai completă și la un nivel de calitate superior a sarcinilor fundamentale ale activității de educație fizică și sport, adică:

— **cuprinderea maselor largi de oameni ai muncii în activitățile sportiv-recreative,**

— **îmbunătățirea educației fizice și a sportului în școală și universitate,**

— **cultivarea perseverentă a talentelor și,** legat direct de aceasta,

— **ridicarea necontenită a nivelului performanțelor sportive.**

Perioada, deși scurtă, care a trecut de la adoptarea „Legii sportului" ne-a oferit multiple exemple de colaborare cu U.G.S.R., U.T.C., Ministerul Învățămîntului, Consiliul Național al Organizației Pionierilor, sprijinul concret acordat de Ministerul Sănătății, Ministerul Forțelor Armate, Ministerul Afacerilor Interne ca și de alte instituții de stat.

Fără îndoială, ne aflăm încă departe de ora bilanțului. Se cere, în continuare, perseverență în urmărirea obiectivelor etapei actuale a mișcării sportive, găsirea celor mai eficiente căi pentru o muncă susținută, de perspectivă.

— Referindu-ne la perspectivă, ce a întreprins și ce intenționează să întreprindă CNEFS în acest domeniu? Socotiți că s-a schimbat și s-a îmbunătățit optica în ceea ce privește generația de... poimîine a sportului nostru?

— Indiscutabil că da! Noi avem un foarte bun renume în privința copiilor și juniorilor de mare talent, dar — în schimb — unul cu totul de neinvidiat în privința procentului celor care se realizau apoi ca performeri seniori, maturi. Au condus la aceasta din urmă deficiențe de organizare și erori de metodică, dar nu are rost acum să analizăm care dintre ele a deținut planul întîi. Poate că a fost de vină și o anume mentalitate asupra junioratului ca atare, socotit — greșit — un scop în sine și nu, cum normal ar fi fost, o treaptă în ascensiunea naturală a sportivului.

Astăzi, principiile muncii cu copiii, juniorii și selecționatele de tineret au fost revizuite și îmbunătățite pe toate planurile. Se sprijină integral ideea ca școlii să i se asigure cît mai repede condițiile necesare pentru a-și putea juca rolul logic (și legic) de pepinieră a performanței.

Primim în acest sens un sprijin consistent și multilateral. Aș putea aminti faptul că, nu de mult, Consiliul Național al Organizației Pionierilor a consacrat o întreagă plenară problemelor dezvoltării sportului în rîndul școlarilor. In strînsă colaborare cu CNEFS și Ministerul Învățămîntului au fost elaborate măsuri concrete, deosebit de promițătoare, izvorîte din dezbateri largi și anchete realizate pe tema îmbunătățirii necontenite a activității celor mai mici sportivi. Pentru a avea cît mai mulți sportivi buni mari!

Preocupările din ultimii ani pentru depistarea și pregătirea tinerelor talente au fost concretizate prin cîteva performanțe bune obținute anul acesta în concursuri și competiții supranumite ale „speranțelor olimpice". Astfel, tinerii jucători de volei, învingători într-un important concurs internațional din Cehoslovacia, ne dau speranța că această ramură sportivă își va recîștiga vechea glorie. Patru luptători români au fost medaliați la un concurs similar desfășurat la Leipzig. După mulți ani, ping-pongista Carmen Crișan aduce sportului nostru o victorie prestigioasă în această ramură, cîștigînd Criteriul european al juniorilor. Mai multe gimnaste între 12—16 ani se anunță a fi demne urmașe ale faimoaselor lor predecesoare. In sfîrșit, avalanșa tinerelor talente din bazinele de înot ne dă o justificată infuzie de optimism. La 12 ani, Anca Groza realizează, în probele de delfin, performanțe de ecou european.

Principal este, după părerea mea, ca, învățînd din greșeli mai vechi, talentele să se realizeze integral, să nu mai asistăm la pierderi regretabile petrecute în sporturi ca fotbal, atletism, baschet ș.a. Oricum, abordarea tot mai științifică a problemei pregătirii copiilor și juniorilor ne conferă certitudinea reușitei în acest domeniu vital al mișcării sportive.

— Părăsind capitolul micilor sportivi, dar rămînînd în acela al științei, v-am fi recunoscători dacă ne-ați împărtăși cîteva păreri și observații privind cele mai recente cercetări românești în acest sens. In speță, ne ar interesa dacă socotiți că, în general, performanța (ca entitate) o ia înaintea cercetării sau cercetarea precede performanța?

— In acest sens nu se poate da un răspuns definitoriu. Practica ne-a arătat că în unele cazuri performanța s-a aflat înaintea științei, care a venit ulterior, a explicat performanța și a generalizat experiența pe baza căreia ea a putut fi chiar întrecută. Sînt alte cazuri cînd cercetarea științifică a determinat performanța și, în sfîrșit, a treia alternativă, cînd aceste două aspecte ale sportului au mers mînă în mînă. Cum ar fi ideal să se petreacă.

Cercetarea românească în domeniul sportului a abordat în vremea din urmă cu precădere teme de actualitate. S-au făcut prețioase investigații pentru perfecționarea procesului activităților sportive școlare. Cadre pedagogice cu o amplă experiență au dezbătut într-o consfătuire, la Ploiești, lecția de educație fizică. Dinamica efortului în sportul de performanță, înainte și după concurs, a făcut obiectul unui simpozion brașovean. Concluzii foarte interesante, privind forma sportivă, au reieșit dintr-o sesiune de comunicări ținută la București. La Băile Herculane au fost prezentate valoroase referate pe tema atît de actuală a folosirii raționale și judicioase a timpului liber. La toate acestea am putea adăuga eforturile depuse de Editura CNEFS care nu ignorează în planul său de colț (din păcate destul de redus) lucrările de cercetare științifică. Se dă o importanță sporită cultivării tradițiilor românești în cercetarea științifică.

Dar, desigur, în acest domeniu, nu numai foarte însemnat, dar și deosebit de dificil, mai avem numeroase căi nestrăbătute și multe domenii care așteaptă să fie dezțelenite.

— Pentru că ne aflăm în apropierea marelui eveniment al Olimpiadei, nu vă putem, bineînțeles, scuti de o întrebare: Cum vedeți participarea sportivilor români la J.O., prin prisma performanțelor obținute în cursul acestui an?

— Nimeni nu s-ar încumeta, și nici nu este posibil, să dea un pronostic olimpic. Sportivii noștri s-au pregătit pentru Olimpiada mexicană pe baza unui plan alcătuit minuțios, străbătînd mai multe etape succesive de verificare. Dacă ar fi să mă refer la succesele acestui an sportiv, cel mai recent a fost repurtat într-o disciplină care, deocamdată, nu este olimpică: canotajul academic feminin. Dar care parafează cum nu se poate mai bine adevărul că o activitate condusă riguros și cu pasiune dă totdeauna roade remarcabile. Firește, în evaluarea perspectivelor olimpice ne gîndim în primul rînd la comportarea reprezentanților noștri de la caiac-canoe, care au dominat o întreagă suită de competiții preolimpice, la trăgători, boxeri, luptători (în ciuda eșecului de la „mondiale", sau poate chiar de aceea!), cîteva atlete și atleți, în frunte situîndu-se — bineînțeles — neobositele Lia Manoliu și Viorica Viscopoleanu.

Condițiile de pregătire ale sportivilor români pentru J.O. au fost bune, asistența tehnică riguroasă, astfel că nu ne rămîne decît să... așteptăm Olimpiada.

I-am mulțumit tovarășului Emil Ghibu pentru solicitudinea arătată răspunzînd întrebărilor noastre.

Valeriu CHIOSE

Ancheta ziarului **sportul**

VIITORUL TURISTIC AL DELTEI DUNĂRII

PRIMUL PUNCT = O FLOTĂ TURISTICĂ

Pe cititorul PAVEL PERIJOC din București, ancheta noastră consacrată viitorului turistic al Deltei l-a purtat cu gîndul pe meleagurile natale. Cunoscător al acestei zone, tov. Perijoc face cîteva propuneri interesante și anume:

„Cred că, în primul rînd, este necesar să se doteze Delta cu o flotă turistică prevăzută cu vase de mare viteză (gen Săgeata) care să facă legătura (plecînd din Tulcea) cu punctele turistice de la capetele celor trei brațe: Chilia, Sulina și Sf. Gheorghe.

Stabilind ca puncte turistice de bază aceste trei localități — unde se pot crea cabane în stilul așezărilor specifice Deltei, cu o capacitate de cazare variind între 35 și 50 locuri și cu un minimum de confort, turiștilor li se pot asigura deplasări spre interiorul Deltei cu bărci universale de 4—6 locuri, lotci pescărești sau bărci cu motor. Aceasta, firește, în momentul în care, pe lîngă cabanele amintite mai sus, se prevăd debarcadere dotate cu mijloacele de deplasare menționate.

De exemplu: de la Chilia Veche pleacă un grup de 5 bărci cu turiști ca să viziteze Delta. Seara ei ar avea posibilitatea să ia masa și să fie cazați la cabana piscicolă MATIȚA, de unde a doua zi pot continua drumul (spre brațul Sulina) pînă la Mila 23, unde pot dormi în corturi și pot servi pește (pescuit de turiști) preparat de conducătorul expediției — care va trebui să fie neapărat un localnic. Urmînd o altă variantă, de la Matița se pot deplasa tot cu bărcile, spre Letea, pentru a vizita frumoasa și interesanta pădure din localitate. În continuare, se poate ajunge la Periprava, o comună cu posibilități de cazare, de unde urmează a fi remorcați — de o barcă cu motor — pe Dunăre, în amonte, spre punctul turistic de la care au plecat, Chilia Veche.

Am dat un singur exemplu, dar profitînd de canalele și girlele existente în această parte a Deltei, se pot vizita multe locuri interesante: rezervația cu pelicani, sau creșcătoria de crapi de la Cișlița, pădurea Letea sau ostrovul Tătaru etc.

Pentru ca aceste locuri să fie mai bine cunoscute, propun o mai largă popularizare și o reclamă variată în țară și peste hotare.

Cred că o bună modalitate de vizitare a Deltei ar fi în grupuri de 20—40 de persoane, care venind cu trenul, avionul sau autocarul pînă la Tulcea — unde pot fi cazați la noul și modernul hotel local — pot sta o zi în localitate, după care, deplasîndu-se cu vasele rapide, pot ajunge, după preferință, la punctele turistice de bază.

La punctele de bază cred că ar fi necesar să se găsească unelte simple de pescuit, ca și pentru pescuit subacvatic, corturi de 2 și 4 persoane, hamace, pologuri și diferite alte materiale turistice care pot fi închiriate vizitatorilor Deltei care nu vor să-și îngreuieze barajul.

Baze nautice și ambarcații diferite la dispoziția celor ce vor să viziteze Delta

Un cititor din orașul Sf. Gheorghe, dar nu localitatea de la gurile Dunării, ci omonimul din județul Covasna, tov. ȘTEFAN FAZEKAȘ, care se recomandă „un mare iubitor de navigație" își axează propunerile pe dezvoltarea turismului nautic.

Ținînd seama de specificul Deltei, tov. Fazekaș pledează pentru *„amenajarea mai multor baze nautice cu ambarcații de închiriat, de la caiacele simple pînă la bărcile cu motor, eventual prevăzute și cu o cabină. Cu aceste ambarcații s-ar putea realiza excursii, în grupe mici — două persoane, o familie, un mănunchi de prieteni — ceea ce i-ar tenta mai mult pe amatorii de frumuseți naturale, de pescuit sau de vînătoare".*

Cititorul nostru amintește totodată de necesitatea de a se pune la îndemîna turistului care pleacă în Deltă o hartă exactă și completă a acestei zone, precum și a unor ghiduri turistice (în diverse limbi).

În încheiere, tov. Fazekaș se oferă să dea celor interesați planul ambarcației sale care poate fi prevăzută atît cu motor, cît și cu pînze.

EXCURSIE NAUTICĂ PE FIRUL OLTULUI (II)

Pe cît de plăcută este excursia, pe atît de neplăcută este strîngerea taberei și împachetarea celor 200—300 articole într-un volum mic pentru a încăpea în cei cîțiva saci impermeabili.

De obicei, cel care se achită bine de această muncă era scutit chiar și de trasul la pagaie. Dar bine nu o făceau nici măcar... fetele.

Pe malul sting în aval, ne însoțește, semeață făptura de piatră a munților Făgăraș care ne indică și starea vremii pentru ziua respectivă și următoarele 24 ore. Acest sistem de prognoză, în cele 10 ediții de navigație pe Olt nu ne-a înșelat niciodată. Este drept că buletinul îl putea întocmi cu precizie numai prietenul nostru din Făgăraș, Mișa.

Trecem prin „Balta Porumbacu" lungă de cca. 2 km în care — datorită exploatării balastului — apa Oltului are tendința să-și schimbe direcția din aval în amonte. Ambarcațiunile noastre înaintează foarte greu și numai prin padelare.

După aproape două ore de vîslit ieșim epuizați din „Balta Porumbacu". Sigur că ar fi fost mai ușor dacă tractam de pe mal ambarcațiunile.

Oltul își reia viteza normală. Trecem pe sub podul metalic de la Avrig, pe stîlpii căruia se află vopsite „blazoanele" expedițiilor noastre.

Valea Oltului se îngustează, vestind terminarea porțiunii liniștite. Trecem de Racovița și ne apar în față cele două poduri metalice de la Podul Olt, pe sub care trecem în viteză. Curînd, pe malul sting, albia are un loc propice pentru acostare: plajă, poiană, luncă. Este locul pe care îl recomandăm pentru campare.

Instalăm tabăra după obișnuitul ritual. Pe un catarg înalt fluturăm „blazonul" nostru, care reușește să atragă atenția, poate chiar și invidia, unor călători din cele cîteva trenuri care, pînă la înserare, trec spre Sibiu sau spre Rîmnicu-Vîlcea.

Paznicul podului, care în fiecare an ne urează „bun venit", ne face o vizită de seară la lumina focului de tabără.

După o zi de odihnă, ne continuăm drumul.

În dimineața plecării luăm un mic dejun completat cu „dulceața" de mure... pe săturate. Este o dulceață preparată la minut, căci în vecinătatea locului de campare se găsesc mure din abundență. Ne îmbarcăm parcă mai îngreuiați și cu febra mușchiulară căpătată după „trasul la galere" în Balta Porumbacu.

După trei kilometri ajungem la confluența cu Cibinul. De aici vedem Turnu Roșu și șoseaua care ne va însoți pînă la Cozia. Dacă pînă acum am scăpat din vedere, citeodată, legarea obiectelor de panou sau de barcă, în continuarea expediției, în mod obligatoriu, le vom ancora, deoarece pericolul răsturnării este foarte frecvent de aici încolo. De asemenea, se impune purtarea ghetelor sau a pantofilor de tenis care, în porțiunile cu stînci și pietre, apără tălpile în cazul răsturnării sau debarcării forțate.

Pentru cei ce dispun de automobil, cel mai comod punct de plecare în excursie este Turnu Roșu. Echipajul debarcă din mașină și se îmbarcă în bărci iar „sacrificatul" poate urmări din mașină flota pînă la Călimănești sau Rm. Vîlcea. Alegerea acestui traseu (Turnu Roșu — Călimănești sau Rm. Vîlcea) cere, însă, o oarecare experiență în navigația pe ape repezi.

Urmează Turnul Spart — ruinele turnului de apărare și vama veche. Oprim și ne răcorim cu apa rece și cristalină a rîului în care se oglindește ruina vechiului turn. La cca. 500 m de acest loc, albia se desparte în două variante care după 200 m se unesc din nou. Varianta din dreapta face un cot brusc cu o coborîre accentuată în care apa are un curs periculos, de cele mai multe ori orientînd ambarcațiunea în surplomba săpată în stîncă la capătul variantei. Pentru siguranța navigației, reținem varianta din stînga pe care ambarcațiunea se poate înscrie urmînd malul sting cu cca. 100 m înainte de cumpăna celor două brațe, altfel curentul din dreapta fiind mai puternic trage barca în varianta periculoasă.

Urmează și o serie de porțiuni mai puțin dificile, dar spectaculoase, porțiuni cu apă lină. Peisajul ne încîntă și completează frumusețea excursiei. Începînd de la Turnu Roșu albia este îngustă (cca. 20—25 m), apa are debit mare iar malurile înalte sînt acoperite de o vegetație foarte bogată: sălcii mari îndreptate deasupra apei formînd o perdea aeriană de verdeață sub care navigația este foarte odihnitoare...

Scrisoare din Brașov despre FESTIVALUL FILMULUI TURISTIC

Ne-a fost o teamă grozavă că am putea rata această idee, care, sîntem siguri, pentru brașoveni va deveni tradiție: festivalul filmului turistic.

Dar, ca întotdeauna în încercările noi și temerare, prietenii se dovedesc prieteni și oamenii de acțiune colaboratori neprețuiți.

În fond de ce ne temeam? Ar fi fost într-adevăr paradoxal ca în Brașov oamenii să nu vină să vadă filme de drumeție și frumuseți inegalabile.

Și totuși, dacă nu reușeam să aducem filmele cerute sau dorite? Dacă prezentatorii de diapozitive sînt, cum e și firesc în luna august, în munți sau la mare? Dacă tocmai „Țara Bîrsei" nu poate fi adus de la Cluj sau „Cîntece în lemn" de la București?

Oamenii de munte — îi știți doar — sînt tenace, încăpățînați. Mai ales cînd e vorba de natură și frumos. Așa că...

Iată-ne, trei seri în șir, privind cele 18 documentare oferite cu amabilitate prietenească de O.N.T. București (Renato Iliescu), O.N.T. Brașov (Ghiza Petrică), CJEFS (Laurian Lenghiuț) și Întreprinderea cinematografică (Marin Soreanu).

Filmele, toate color, unele pe 16 mm, cele mai multe pe 35 mm, au fost rulate la Casa Prieteniei în fața unor săli arhipline, de tov. tehnician și operator Ioan Gavrilă, care, și el iubitor de natură, s-a străduit cu toate forțele să nu ne dezamăgească.

Dintre filmele prezentate, preferințele spectatorilor au mers spre Țara Bîrsei (firește), Mănăstirile și Cîntecele în lemn (deosebită valoare artistică), Metamorfoză (Peștera Muierii — uimitor prin frumusețe), Costumul de ceremonie (document istoric) și Cu auto prin România (sinteză geografică și policromă a drumurilor și orașelor noastre pitorești, de la Oradea la Mamaia).

Desigur, au plăcut și Paradisul păsărilor (Istria și Delta), Sibiul și Sighișoara, Eforia. Menționăm că „România, țara vacanțelor" a fost premiat la Lausanne, iar „Cîntece în lemn" (bisericile maramureșene) participă în prezent la un festival la Marsilia, unde îi urăm, din toată inima, succes.

Oaspeții festivalului au fost, pentru început, puțini, dar pasionați și cu mulți ani de ucenicie și străduințe creatoare.

Și-a prezentat sincer, modest, pasionat, filmul său „Putna 500" regizorul Octav Ioniță, ne-a purtat prin toți Carpații noștri, dar mai ales pe crestele cu zăpezi aproape neumblate ale Făgărașilor, Emilian Cristea cu inegalabilele sale imagini, din colecția sa de 5000 de diapozitive.

Profesorul Vladimir Birsan de la Cineclubul Pionierilor ne-a adus în dar un „Brașov toamna" — tot diapozitive color — iar Thomas Friederich ne-a dezvăluit lumea de minuni și fantasme a noii peșteri din munții Cernei, a treia peșteră ca frumusețe din țara noastră. Foarte mult a plăcut originala prezentare a inginerului Adrian Steclaci, „Autobiografie fotografică", cu imagini de rară sensibilitate și poezie.

Bineînțeles, au fost mult regretate absențele, desigur motivate, ale pricepuților și pasionaților Gheorghe Epuran, Marcian Bleahu, Ioan Coman, Iosif Viehmann, Aristide Stavros.

Pentru anul viitor s-a preconizat organizarea acestui festival, în Poiana Brașov, cu participarea cineaștilor din mai multe țări europene.

Aceasta, în septembrie. În felul acesta Brașovul va deveni, așa cum și-a visat de mult, orașul festivalurilor: festivalul de iarnă de muzică ușoară, festivalul de vară cu concerte și spectacole în Bastionul Țesătorilor și festivalul filmului turistic, toamna.

Parcă a scăpat un anotimp, și tocmai... primăvara. Nu-i nimic, pînă la urmă, brașovenii, inventivi, îi vor găsi și ei ceva, potrivit și drag. Să zicem, de pildă, un festival al sfîrșitului iernii și al florilor din luna mai.

Și așa, încet, dar decis, Brașovul va avea un festival pentru fiecare anotimp. Așa ca Vivaldi cu vestitele și melodicele lui „Anotimpuri"...

Virgil LUDU

Patru olimpici își verifică formă sportivă în turneul de la Constanța

Patru echipe (două de peste hotare: selecționatele orașelor Rosenheim — R.F.G. și Viena, selecționata Constanța și Steaua) vor saluta vineri seară pe amatorii boxului din localitate, cu prilejul reuniunii inaugurale a turneului dotat cu „Cupa Maimaia". Disputele din Sala sportului suscită un viu interes, întrucît atît oaspeții, cît și gazdele vor prezenta între corzi pugiliști cunoscuți în arena internațională. Echipa din Rosenheim a sosit la Constanța sub conducerea d-lui Albert Mantzinger, președintele clubului Bavaria, și are în frunte pe campionul mijlociilor din R.F.G., Jarmer, precum și pe valoroșii Stocke (cocoș) și Koskun (semigrea).

După o lungă absență, cauzată de un accident la articulația umărului, C. Stanef își face reintrarea în ring cu ocazia turneului internațional de la Constanța. Sperăm ca va fi primul pas spre ringul din capitala mexicană.

Foto: T. ROIBU

Astă-seară va ateriza la Constanța și selecționata Vienei: Hock (muscă), W. Enzinger (cocoș — campion pe 1968), J. Enzinger (semiușoară), Glubinger (ușoară), Ivanov (semimijlocie), Letinger (mijlocie ușoară), Scamucci (mijlocie — finalist 1968), Franenlob (semigrea), Zubik și Kocsi (grea).

După cum se știe, adversarii oaspeților vor fi boxerii selecționatei Constanța și cei de la Steaua. Două formații robuste, experimentate, în componența cărora sînt pugiliști de valoare. Iată-le: **Constanța:** Manole, Răgălie, Iliescu, Anton, Voicu, Baciu, Pițu și Preda. **Steaua:** Lumezeanu, Zeca, Miron, Tudose, Matei, Matius. În plus, spectatorii constănțeni vor avea prilejul să-i vadă pe olimpicii Stanef, Chivăr, Monea și Alexe, turneul constituind pentru ei un excelent prilej de verificare. Un ultim amănunt: galele se vor disputa în zilele de 23, 24, 25 și 26 august, de la ora 19.30.

NUMĂRUL URMĂTOR AL ZIARULUI NOSTRU VA APĂREA MÎINE 24 AUGUST

SĂPTĂMÎNA VIITOARE, LA PROGRESUL

Întrecerile celor mai buni tenismani români

Pentru iubitorii sportului alb de la noi, următoarele două săptămîni anunță evenimente deosebite: campionatele naționale de seniori, București, 26 august—1 septembrie, urmate de campionatele internaționale ale României, Mamaia, 2—8 septembrie. Prin urmare, numeroase ocazii pentru ca să putem viziona evoluția celor mai buni tenismani români și a unora de peste hotare.

Prima competiție, cea care va avea darul să desemneze pe campionii țării, va fi găzduită, ca de obicei, la frumoasa bază sportivă de la Progresul din Capitală.

Întrecerile sînt programate să se desfășoare timp de o săptămînă, pe opt terenuri.

Cele cinci probe individuale vor reuni la start tot ce are mai valoros la ora actuală tenisul românesc. Pînă atunci vor reveni în București atît Ion Țiriac și Ilie Năstase — care concurează în Italia, cît și Iudith Dibar, Viorel Marcu și Ion Santei, prezenți la concursul de la Kattovice. Alături de aceștia, vor avea un cuvînt de spus — fără îndoială — Sever Dron și Petre Mărmureanu, ca să nu amintim decît pe cei mai cunoscuți, la băieți, Eleonora Dumitrescu, Ecaterina Horșa, Mariana Ciogolea, sau cea mai tînără dintre ele, Agneta Kun — la fete. Iată așadar, suficiente motive pentru ca săptămîna viitoare tribunele de la Progresul să fie bine populate.

ION ȚIRIAC

Turneul internațional de scrimă

BUDAPESTA, 22 (prin telefon de la trimisul nostru special). — În continuarea turneului internațional de scrimă din capitala Ungariei, sabrerii noștri au susținut — în proba pe echipe — patru partide. Rezultatele înregistrate au fost următoarele: 7—9 cu selecționata Poloniei, 8-8 cu reprezentativa U.R.S.S. (campioană olimpică), 9—4 cu formația Cubei și 5—9 cu garnitura R. D. Germane. În clasamentul final, echipa română — alcătuită din Vintilă, Irimiciuc, Culcea și Bădescu — a ocupat locul VI.

În proba individuală de floretă fete, Suzana Ardeleanu și Maria Vicol au reușit să se califice în turneul final. Olga Szabo n-a concurat la individual.

În cadrul finalei masculine de floretă pe echipe: U.R.S.S.-România 9—4.

Vineri, vor avea loc întrecerile la probele de floretă femei pe echipe și spadă individual.

Tiberiu STAMA

Duminică, în divizia B

Numeroase meciuri de divizia B programate duminică reține atenția amatorilor de fotbal.

În seria I, derbiul etapei se va disputa în București, pe stadionul Metalul, unde metalurgiștii bucureșteni vor primi replica Politehnicii Galați. Oaspeții au luat un start bun, acumulînd patru puncte din două jocuri și desigur că ei vor încerca să se întoarcă la Galați măcar cu un „nul". Dar, și în tabăra Metalului domnește optimismul. Iar avantajul terenului poate fi hotărîtor în ceea ce privește punctele puse în joc. Fosta divizionară A, Steagul roșu, se va deplasa la P. Neamț și, după forma manifestată de localnici în etapa trecută, s-ar putea ca brașovenii să înregistreze un nou eșec. Performera primei etape a campionatului, Portul Constanța, va evolua la București, în compania Politehnicii. Ambele formații au părăsit terenurile învinse duminica trecută și, deci, sînt dornice de reabilitare. Cele două echipe care n-au acumulat nici un punct pînă în prezent, Dunărea Giurgiu și Progresul Brăila, vor juca la Brașov (cu Metrom) și, respectiv, la Brăila (cu Gloria Bîrlad). Mai favorizată este Progresul, care joacă pe teren propriu.

În seria a II-a, majoritatea partidelor pot prilejui dispute echilibrate, deschise oricăror rezultate. Pe prim plan se situează meciurile Medicina Cluj — Metalul Hunedoara, C.S.M. Reșița — C.F.R. Timișoara, Minerul Baia Mare — Gaz metan. Duminică, spectatorii din Cluj vor avea astfel posibilitatea să vadă la lucru pe Metalul Hunedoara, echipă care este în fruntea clasamentului și după comportarea avută în jocurile precedente se anunță o pretendentă serioasă la locul I. La Baia Mare, Minerul va încerca, în fața formației Gaz metan, să obțină primele puncte din actualul sezon, iar C.F.R. Timișoara, la Reșița, măcar un punct pentru a se menține în plutonul fruntaș. Și celelalte partide. Politehnica Timișoara — A. S. Cugir, Olimpia Oradea — Industria sîrmei, Chimia Rm. Vîlcea — C.F.R. I.R.T. Arad, Metalul Tr. Severin — C.S.M. Sibiu și Electroputere Craiova — C.F.R. Cluj, pot oferi jocuri de bun nivel tehnic.

fotbal

COPIII RĂSPUND: PREZENT!

● Vă mai amintiți de „internaționalii de o șchioapă" din Sinaia, care, într-un meci de dată recentă, au învins echipa taberei de pionieri din localitate, tabără organizată de CNOP pentru purtătorii cravatelor purpurii din diverse țări ale lumii?

Ei bine, prin intermediul corespondentului nostru V. Zbarcea, sîntem în posesia unor noi „argumente", referitoare la invincibilitatea puștilor de la C. S. Sinaia.

Dar să dăm cuvîntul cifrelor:

8—2 (3—1) cu C.F.R. Giurgiu.

3—2 (3—2) și 2—2 (1—1) cu Flacăra Moreni, ultimul meci disputîndu-se pe terenul petroliștilor din Moreni.

Deci, șir necurmat de succese...

Duminică 18 august, „nemaigăsind adversari care să le ridice probleme" — cum încearcă să ne convingă un membru al echipei —, sînăienii au disputat un meci în „familie", programat în deschiderea partidei de divizia C. Echipa A a dispus de formația secundă cu 6—5 (3—1).

Sîntem informați, de asemenea, că în vederea campionatului de pitici, care se va inaugura o dată cu începerea școlii, copiii entuziastului profesor V. FELDMAN vor susține un serios examen, deplasîndu-se la București și Giurgiu. Pe malurile Dunării, fiii ceferiștilor giurgiuveni se pregătesc asiduu pentru revanșă. Se pare că șirul victoriilor puștilor din Sinaia poate fi întrerupt, pentru că, trebuie să recunoaștem, un 2—8 nu se uită ușor, mai ales la vîrsta lacrimilor curate...

● A doua scrisoare de astăzi, purtînd semnătura lui A. Stanciu, căpitanul echipei străzii 1 Mai din Mizil — Penarul — a avut darul să ne surprindă. După ce-și exprimă dorința de a răspunde provocării lansate de ziarul nostru, micul Adrian ne roagă să facilităm echipei sale o întîlnire cu o formație din Ploiești, cu condiția ca meciul respectiv să se desfășoare, neapărat, în acest ultim oraș!? De ce?

Iată ce ne confiază semnatarul scrisorii: *„Datorită faptului că în orașul nostru natal, Mizil, nu avem condiții (terenuri, antrenori), preferăm să jucăm toate meciurile în deplasare".*

Trebuie să recunoaștem că pentru prima oară sîntem puși în fața unei situații în care o echipă se lipsește delibărat de avantajul terenului și al propriei galerii...

Actualitatea internațională

Sportivii cehoslovaci — protagoniști tradiționali ai Jocurilor Olimpice

Cu foarte puțin timp înaintea intervenției militare străine în Cehoslovacia, redacția noastră a pregătit pentru publicare, în cadrul campaniei de informare preolimpică, un grupaj de știri și de extrase din presa cehoslovacă, referitoare la prezența olimpică a sportivilor Cehoslovaciei de-a lungul a numeroși ani. Într-adevăr, Comitetul Olimpic Cehoslovac a împlinit 72 de ani de existență, numărîndu-se, astfel, printre cele mai vechi comitete olimpice naționale. Totodată, anul 1968 marchează, în R. S. Cehoslovacă, aniversări naționale și ale educației fizice deosebit de importante. Este vorba de cea de a 50-a aniversare a fondării Cehoslovaciei independente, cea de a 20-a aniversare a Victoriei din februarie și — totodată — împlinirea a 20 de ani de educație fizică unificată.

În luna februarie a acestui an, cu prilejul Jocurilor Olimpice de iarnă de la Grenoble, sportivii din Cehoslovacia prietenă au inaugurat foarte frumos aceste celebrări prin performanțele lor. După cum arătau, în interviurl acordate presei cehoslovace la întoarcerea de la Grenoble, **Richard Nejezchleb**, conducătorul delegației sportive olimpice cehoslovace la J.O. de iarnă, și dr. **Emanuel Bosak**, președintele Comitetului Olimpic Cehoslovac, se cuvine remarcată nu numai comportarea medaliaților olimpici, dintre care s-au făcut apreciați în întreaga lume sportivă Jiri Raska (o medalie de aur și una de argint la sărituri de la trambulină), Hanna Maskova (medalie de bronz la patinaj artistic), echipa de hochei pe gheață (medalie de argint), dar și a celorlalți competitori olimpici situați pe locurile punctate în clasamentul neoficial pe națiuni.

În lumina acestor performanțe, ca și a prestigiului sportiv de care se bucură încă de la debutul lor olimpic sportivii Cehoslovaciei, nu mai apare de loc surprinzătoare alegerea unor localități din patria lor drept gazde ale marilor competiții internaționale: în 1969 — Campionatele Mondiale de hochei pe gheață, la Praga; în 1970 — Campionatele Mondiale de schi (probe nordice) în stațiunile din Tatra Înaltă. Tot atît de firească apare, deci, și candidatura orașului Praga la organizarea Jocurilor Olimpice de vară din anul 1980. De altfel, diferite mari personalități ale lumii sportive, în special din mișcarea olimpică, au avut prilejul de a aprecia la fața locului posibilitățile tehnico-materiale și organizatorice care au constituit, de asemenea, argumente serioase în sprijinul acestei prestigioase candidaturi.

În palmaresul olimpic al Cehoslovaciei figurează, de-a lungul anilor, nu mai puțin de 29 de medalii de aur, 34 de argint și 24 de bronz, cifre edificatoare asupra potențialului său sportiv. Iată acest tabel de onoare al campionilor olimpici cehoslovaci: 1924: **Bedrich Supcik** (gimnastică); 1928: **Fantisek Ventura** (călărie); **Ladislav Vacha** (gimnastică); **Jaroslav Skobla** (haltere); **Jan Brzak — Vladimir Syrovatka** (canoe 2); **Vaclav Motl — Zdenek Skrdlant** (canoe 2); **Alois Hudec** (gimnastică); 1948: **Josef Holecek** (canoe), **Frantisek Capek** (canoe), **Jan Brzak — Bohumil Kudrna** (canoe 2), **Emil Zatopek** (10 000 m), **Julius Torma** (box), **echipa feminină de gimnastică**; 1952: **Josef Holecek** (canoe), **Emil Zatopek** (10 000 m), **Emil Zatopek** (5 000 m), **Emil Zatopek** (maraton), **Dana Zatopkova** (aruncarea suliței), **Jan Zachara** (box), **Miroslav Mejta — Jiri Havlis — Jan Jindra — Stanislav Lusk + Miroslav Koranda** (canotaj 4+1); 1956: **Olga Fikotova** (aruncarea discului); 1960: **Bohumil Nemecek** (box), **Eva Bosakova** (gimnastică), **Vaclav Kozak — dr. Pavel Schmidt** (canotaj dublou); 1964: **Vera Ceaslavska** (gimnastică individual compus), **Vera Ceaslavska** (gimnastică sărituri), **Vera Ceaslavska** (gimnastică birnă), **Hans Zdrazila** (haltere), **Jiri Daler** (ciclism).

O impresionantă listă de laureați olimpici, care exprimă fidel valoarea înaltă a sportului cehoslovac.

Doi dintre cei mai buni semifondiști cehoslovaci, Josef Palchy și Tomas Jungwirth (în prim plan), fotografiați în timpul unui concurs de pregătire în vederea Jocurilor Olimpice
Foto: CTK

În cadrul triunghiularului de natație Franța—Suedia—România, care începe azi la Vichy, o competitoare redutabilă se anunță tînăra înotătoare Frederique Lecornec, care a coborît recent cu 1 sec sub recordul francez la 200 m fluture, deținut pînă atunci de Kiki Caron cu 2:42.5.
Foto: AFP

Performanțe în bazine

RECORD EUROPEAN

În cadrul unui concurs internațional de natație care a avut loc la Belgrad înotătoarea iugoslavă Marjana Segrt a stabilit un nou record european în proba de 200 m liber, fiind cronometrată cu timpul de 2:10,2. Vechiul record european era de 2:12,4 și îi aparținea sportivei franceze Claude Mandonnaud.

ÎNOTĂTORII CANADIENI SÎNT ÎN FORMĂ

În campionatele de natație ale Canadei, criteriu de selecție pentru J.O., au fost stabilite o serie de recorduri naționale: feminin: 100 m bras — Sylvia Dockerill 1:20,5; 400 m liber — Angela Coughlan 4:39,8; masculin: 100 m bras — Bill Mahoney 1:09,3; 100 m liber — Glenn Finch 54,8; 200 m mixt — George Smith 2:16,4. Cunoscuta înotătoare Elain Tenner a cîștigat două probe: 200 m spate — 2:26,7 și 200 m mixt 2:31,8.

Țiriac și Năstase continuă turneul în Italia

ORTISEI, 22 (*prin telefon*). — După participarea la turneul internațional de tenis de la Viareggio, unde au recoltat frumoase victorii, jucătorii români Ion Țiriac și Ilie Năstase concurează acum la un nou turneu, organizat la Ortisei. Această pitorească localitate balneară de pe litoralul mării Ligurice, atrage numeroși turiști italieni și străini.

Proba de simplu masculin a turneului de la Ortisei numără o serie de rachete redutabile, așa cum rezultă din ordinea capilor de serie: 1. Bora Iovanovici (Iugoslavia); 2. Martin Mulligan (Italia); 3. Ion Țiriac (România); 4. Nicola Pietrangeli (Italia); 5. Ilie Năstase (România); 6. Di Domenico (Italia). Prezența lui Iovanovici ca nr. 1 poate părea surprinzătoare, după înfrîngerea suferită la Năstase în finala de la Viareggio, dar iugoslavul este cîștigătorul ediției de anul trecut a întrecerii.

În primul tur, la simplu, Țiriac a avut o sarcină ușoară în fața italianului Bartoni, de care a dispus cu 6—2, 6—1, iar Năstase s-a calificat fără adversar. În turul următor, tînărul campion român îl întîlnește pe Sergio Palmieri (Italia).

Tenismanii români sînt înscriși și la probele de dublu, contînd printre favoriți. Ei se vor reîntoarce în patrie imediat după încheierea concursului, pentru a lua parte la campionatele naționale ale României.

telex

În anul 1969, campionatele mondiale de lupte greco-romane se vor desfășura în orașul Modena. Întrecerile se vor disputa la Palatul Sporturilor, care are o capacitate de 2 500 de locuri.

■

Delegația Israelului la cea de-a 19-a ediție a Jocurilor Olimpice de la Ciudad de Mexico va fi alcătuită din 49 de sportivi și 3 conducători. Sportivii israelieni vor lua parte la competițiile de fotbal, atletism, natație și tir.

■

Într-un meci internațional de fotbal desfășurat la Roanne, o selecționată locală a terminat la egalitate, 0—0, cu formația olandeză Feyenoord Rotterdam.

■

În turneul internațional de tenis de la Knokke (Belgia), finala de simplu bărbați a fost cîștigată de jucătorul englez Mark Cox, care, în finală, a dispus cu 6—4, 6—2 de australianul Ray Ruffels. În proba de simplu femei, victoria i-a revenit australiencei Judy Tegart, învingătoare cu 6—3, 7—5 în fața compatrioatei sale Gail Sheriff.

radio

■

Atleta engleză Mary Rand, campioană olimpică la săritura în lungime, a cărei participare la Jocurile Olimpice din Mexic era pusă sub semnul îndoielii (din cauza unei accidentări), s-a restabilit și va lua parte probabil în probele de 80 m. garduri și pentatlon.

■

Cu prilejul campionatelor de atletism ale Norvegiei, desfășurate la Kongsvinger, tînăra sportivă Lise Waerness, în vîrstă de 17 ani, a stabilit un nou record național la săritura în înălțime cu performanța de 1,72 m. Vechiul record era de 1,71 m.

telefon

CAMPIONATELE MONDIALE DE CICLISM

ROMA 22 (Agerpres). — A fost definitivat programul campionatelor mondiale de ciclism pe pistă, care se vor desfășura pe velodromul „Fausto Coppi" din Roma între 26 august și 1 septembrie. Sînt prevăzute cinci reuniuni, dintre care două în prima zi de concurs. Vor avea loc probe de viteză, urmărire individuală, semifond cu antrenament mecanic (profesioniști și amatori). Campionatul mondial de fond rezervat profesioniștilor se va disputa la 1 septembrie la Imola, pe distanța de 277,308 kilometri. După cum se știe, campionatele mondiale ale amatorilor sînt programate anul acesta la Montevideo.

● Proba ciclistă de 100 km contracronometru pe echipe, disputată la Verviers, a fost cîștigată de formația Spaniei (Jose Gomez — Lucas, Miguel Maria Lasa, Jose Antonio Linares și Nemision Jimenez) marcată cu timpul de 2h 25:00. Locurile următoare au fost ocupate de echipele R. F. a Germaniei — 2h 27:9,00, Franței — 2h 27:37,00 și Elveției — 2h 29: 13,00.

● La Roma, selecționata Olimpică a Italiei (Bosisio — Chemello — Mobiatto — Poloni) a stabilit cea mai bună performanță mondială în proba de urmărire pe echipe acoperind 4.000 m. în 4:25,0 (medie orară 54.336 km.).

ESCALADAREA PISCULUI McKINLEY

O echipă de patru alpiniști americani a escaladat piscul muntelui McKinley de 6 193 metri din Alaska, cel mai înalt de pe continentul Americii de Nord. Performanța a putut fi realizată după două săptămîni, ca urmare a itinerarului deosebit de dificil din cauza căruia doi din membrii expediției au fost nevoiți să abandoneze încercarea încă la jumătatea traseului. Temperatura înregistrată în trecătoarea Denali în ziua cînd ei au atins vîrful muntelui a fost de 36 grade Celsius sub zero.

În al doilea joc internațional, Steaua a întrecut formația S.V. Hamburg

Întrucît formația Dinamo București nu s-a reîntors încă din turneul efectuat în R. D. Germană, partida S. V. Hamburg — Dinamo (anunțată inițial) nu s-a mai disputat, astfel că handbaliștilor vest-germani li s-a opus din nou echipa noastră campioană, Steaua. Spre deosebire de evoluția din prima partidă (terminată la egalitate: 16—16) jucătorii bucureșteni au acționat, de data aceasta, mai decis, în special în atac, au creat cu mai multă ușurință breșe în apărarea adversă, terminînd victorioși, cu scorul de 15—11 (8—6). Întîlnirea, care în general a plăcut, s-a desfășurat în nota de dominare a bucureștenilor, care au condus în permanență. Victoria lor s-a conturat în repriza secundă, dar încă omogenitatea echipei nu este pusă la punct. S-au greșit multe pase, s-a ratat din poziții favorabile (Oțelea), iar spectacolul cu care aceștia ne obișnuiseră în ultimul campionat a cam lipsit. Handbaliștii de la S. V. Hamburg au dovedit din nou că sînt buni tehnicieni, apărarea lor fiind compartimentul forte. Cele mai multe puncte au înscris Gruia (4) pentru Steaua și Lange (3) pentru oaspeți. A arbitrat (cu scăpări în repriza secundă) C. Căpățînă — București.

Gh. RANGU

La Cisnădie, în fața a peste 1 500 de spectatori, a avut loc întîlnirea internațională de handbal masculin dintre echipele Ofenburg (R. F. a Germaniei) și Textila din localitate. La capătul unui joc plăcut, victoria a revenit gazdelor, cu scorul de 19—12 (8—7). **(Ilie Andrei** — coresp.)

Gruia aruncă la poartă. Întreaga apărare a echipei S. V. Hamburg încearcă să-l oprească. Zadarnic, însă...
Foto: T. ROIBU

Conducerea sportului suedez protestează împotriva intervenției militare din Cehoslovacia

STOCKHOLM, 22. O știre a agenției S.I.D. — Düsseldorf anunță din capitala Suediei că forul superior sportiv din această țară, „Riksidrottsforbundet", a decis să întrerupă relațiile directe cu organizațiile sportive din U.R.S.S., R. P. Polonă, R. P. Ungară, R. P. Bulgaria și R. D. Germană, în urma ocupării Cehoslovaciei de către forțele armate ale acestor țări.

Hotărîrea forului sportiv suedez nu privește participarea sportivilor din această țară la campionate internaționale și J.O., în care ar fi cuprinși reprezentanți ai țărilor menționate.

Ca o primă consecință a acestei hotărîri, turneul în Suedia al campioanei unionale de hochei, echipa T.S.K.A. Moscova, a fost declarat inoportun.

★

Într-o emisiune a postului de radio legal din Praga a fost adresat un apel către Comitetul Internațional Olimpic, căruia i se cere ca sportivii din țările ale căror trupe au intrat pe teritoriul R.S. Cehoslovace să fie excluși de la participarea la Jocurile Olimpice de vară din Mexic.

VEȘTI DIN ORAȘUL OLIMPIADEI

Ceremonia de deschidere a Jocurilor Olimpice din Mexic va dura ceva mai mult de două ore, conform programului oficial pe care l-a stabilit, recent, Comitetul de organizare. Ea va începe la ora 10,54 cu sosirea la stadion a șefului statului și va lua sfîrșit la ora 13,03 cu plecarea defilanților mexicani, ceea ce însumează exact 2 ore și 9 minute.

Programul, stabilit în lumina celor două repetiții restrînse deja efectuate, va trebui ratificat sau rectificat după 25 august, zi în care o a treia repetiție va avea loc, de data aceasta cu numărul exact al sportivilor înscriși.

★

Pentru moment, la ordinea zilei sînt „repetițiile" pentru transportul flăcării olimpice. Participă cîteva mii de tineri alergători, fiecare schimb purtînd flacăra de-a lungul unui kilometru, parcurs care trebuie străbătut în 4 minute. Torța cîntărește un kilogram, iar cea care va fi utilizată de-a lungul ultimului kilometru — un kilogram și șase sute de grame.

Aprins la Olimpia în ziua de 23 august, focul simbolic va fi preluat de mexicani la 30 septembrie în insula San Salvador (Bahamas). Înainte de a ajunge la stadion, el va trebui să traverseze patru state ale țării: Vera Gruz, Puebla, Tlaxcala și Mexico.

★

S-au luat, desigur, măsuri pentru primirea participanților la întreceri. Serviciile de resort ale aeroportului internațional din Ciudad de Mexico au anunțat că vor fi capabile să se ocupe de sosirea a 1 500 de persoane pe oră. Delegațiile sportive vor fi primite, înainte de transportarea lor la satul olimpic, într-un imobil care a și fost special construit în acest scop la aeroport. O parte a acestui nou imobil a fost special amenajată pentru recepția veterinară a cailor, transportați pentru probele olimpice de călărie.

★

În ce privește numărul țărilor înscrise, Comitetul de organizare a anunțat că totalul lor s-a ridicat la 112, o dată cu primirea formelor oficiale a ultimei înscrise: Liberia. Fără îndoială, lupta pentru medalii va fi aprigă și nu toți concurenții au șanse de a aduce cu ei în țara de baștină un asemenea prețios trofeu. Și asta deși ele sînt destul de numeroase. Într-adevăr, serviciul de statistică al Comitetului de organizare a anunțat că se vor distribui în total nu mai puțin de 1 067 medalii, împărțite între laureații probelor din cele 19 sporturi prevăzute în program, 172 la număr. Explicația acestui număr de medalii ne-o furnizează, evident, sporturile pe echipe și ștafetele.

★

O veste privind una dintre bazele sportive oarecum întîrziată este aceea care arată că pregătirile pentru amenajarea definitivă a poligonului olimpic sînt aproape terminate și că în mai puțin de două săptămîni va fi dat în primire Comitetului de organizare. Aceeași situație o are parkingul satului olimpic, a cărui capacitate va fi de 1 200 de vehicule.

★

Și acum — gazdele. Mai exact, pregătirile lor constituie subiectul acestui ultim capitol. Sportivii mexicani se află actualmente în ultima fază a selecției. După cum se știe, delegația mexicană, obligată de regulament să prezinte concurenți în toate competițiile programului olimpic, va fi compusă din 340 de sportivi. Lista lor oficială va fi comunicată în zilele următoare. După încheierea campionatelor naționale de atletism, ultimă probă de selecție, survenită, de altfel, fără vreo performanță demnă de acest nume, a venit rîndul boxerilor să-și dispute calificarea. Echipa mexicană se va compune din pugiliști selecționați printre finaliștii campionatelor naționale, adică dintr-un ultim lot de 22. În contrast cu atletismul, boxul mexican are șanse la medalii, speranțele cele mai mari fiind furnizate de categoriile... mici.

● **Programul ceremoniei de deschidere va fi definitivat în zilele următoare** ● **Lunga călătorie a flăcării olimpice** ● **Sportivi din 112 țări își vor disputa 1.067 de medalii** ● **Pentru boxerii mexicani, speranțe mari se leagă de categoriile... mici**

Baschetbaliștii italieni se antrenează la Cortina d'Ampezzo

Baschetbaliștii italieni selecționați în echipa olimpică pentru Ciudad de Mexico se află în prezent într-o tabără de pregătire la Cortina d'Ampezzo. Printre cei 16 selecționabili se numără Bovone, Brumazzi, Cosmelli, Jessi, Nera, Masini, Vianelo, Vittori, Meneghin. În această perioadă, pînă la 2 septembrie, baschetbaliștii italieni vor susține mai multe meciuri de verificare.

Turneu internațional de baschet

ROMA 22 (Agerpres). — La Cortina d'Ampezzo, se va desfășura între 30 august și 2 septembrie un turneu internațional de baschet la care vor participa selecționatele Iugoslaviei, României, Italiei și formația americană „Gulf Oil".

Campionatele europene de atletism pentru juniori sub semnul întrebării

Știri sosite din Leipzig pun sub semnul întrebării desfășurarea celei de a II-a ediții a campionatelor europene de atletism, rezervate juniorilor. În semn de protest pentru ocuparea Cehoslovaciei de către armatele unor țări străine, aproape jumătate din delegațiile care urmau să participe la întreceri și au anunțat retragerea. Pînă acum s-au retras delegațiile următoarelor țări: Olanda, Belgia, Suedia, Norvegia, Danemarca, Marea Britanie, Italia, R. F. a Germaniei, Elveția, Franța. Delegațiile belgiană și olandeză au plecat de la Leipzig, iar cea a Iugoslaviei și-a manifestat intenția să le urmeze.

În continuarea știrilor transmise de agențiile de presă din Occident, se menționează că în cel mai bun caz organizatorii campionatelor europene pentru juniori de la Leipzig vor putea conta pe maximum 10 echipe reprezentative, din cele 24 cîte fuseseră prevăzute inițial, ceea ce ar echivala de fapt cu anularea întrecerilor.

LA ÎNCHIDEREA EDIȚIEI

BRUNO ARCARI ȘI-A PĂSTRAT TITLUL

Într-un meci desfășurat pe ringul din San Remo, boxerul italian Bruno Arcari și-a păstrat titlul de campion european profesionist la categoria ușoară, în fața challangerului său englez Des Rea. În repriza a 6-a, Rea a fost făcut k. o.

REAL MADRID A JUCAT LA NEW YORK

NEW YORK 22 (Agerpres). Pe „Yankee Stadium" din New York s-a disputat meciul demonstrativ de fotbal dintre echipa spaniolă Real Madrid și formația americană „New York Generals". Fotbaliștii spanioli au obținut victoria cu scorul de 4—1 (1—0). Întîlnirea a fost urmărită de 17 000 de spectatori.

CAMPIONATELE DE TENIS ALE OLANDEI

HAGA, 22. — Cunoscutul tenisman Tom Okker a cucerit titlul de campion național la actualele campionate ale Olandei. În finala probei de simplu, Okker l-a învins cu 6—2, 6—3, 10—8 pe Jan Hajer. La feminin, titlul a revenit tenismanei Marijke Jansen, învingătoare cu 7—5, 3—6, 6—1 în fața principalei sale rivale, Astrid Suurbeek.

IN CAMPIONATUL DE FOTBAL ENGLEZ

În etapa a 4-a a campionatului englez de fotbal s-au mai înregistrat următoarele rezultate: Leicester — Manchester City 3—0; Manchester United — Coventry 1—0; Newcastle — Chelsea 3—2; Tottenham Hotspur — West Bromwich Albion 1—1.

Tiparul I. P. „Informația" str. Brezoianu 23—25

40365

Redacția și administrația: str. Vasile Conta nr. 16, tel. 11.10.05, interurban 72 și 286, Telex sportrom buc. 180.

PROLETARI DIN TOATE ȚĂRILE, UNIȚI-VĂ!

sportul

4 pagini 30 bani

Anul XXIV Nr. 283 (5717) ZIAR AL CONSILIULUI NAȚIONAL PENTRU EDUCAȚIE FIZICĂ ȘI SPORT Simbătă 24 august 1968

Aspect al tribunei centrale în timpul paradei militare și demonstrației oamenilor muncii din Capitală

PARADA MILITARĂ ȘI DEMONSTRAȚIA OAMENILOR MUNCII DIN CAPITALĂ

EXPRESIE A UNITĂȚII DE NECLINTIT DINTRE POPOR, PARTID ȘI GUVERN

De fiecare dată cînd sub cerul de august răsună bucuria entuziasmului sărbătoresc, gîndurile ne duc înapoi — spre vara fierbinte a lui '44, cînd, în focul insurecției armate antifasciste, inițiată și condusă de Partidul Comunist, s-a născut România nouă. De atunci, urcînd fără șovăire treptele istoriei, poporul român și-a construit o patrie a celei mai drepte orînduiri cunoscută vreodată pe acest pămînt — socialismul. O epopee scrisă cu fapte, cu muncă eroică în care milioane de oameni ai muncii, înflăcărați de noblețea și fermitatea ideilor călăuzitoare ale partidului, au luptat cu îndîrjire împotriva deceniilor irosite de împilarea orînduirii asupritoare, pentru a înălța mai repede o Românie așa cum au visat-o bunii și străbunii noștri — liberă, independentă și suverană, stăpînă pe soarta sa.

Au trecut 24 de ani de la acel 23 August deschizător de drumuri. Ne apropiem de împlinirea unui pătrar de veac. Dar, niciodată această mare sărbătoare a poporului român n-a părut mai tînără ca acum, niciodată sentimentul profund al dragostei de patrie, al atașamentului față de Partidul Comunist n-a unit atît de strîns poporul nostru.

Mîndria pentru mărețele înfăptuiri socialiste de pe întreg cuprinsul patriei, hotărîrea de a da viață mărețului viitor conturat în hotărîrile celui de al IX-lea Congres și ale Conferinței Naționale a Partidului au fost nota dominantă a acestei zile sărbătorești. Și mai mult ca oricînd, gîndurile tuturor s-au îndreptat spre Capitala țării, acolo unde se află încercata conducere comunistă a partidului și statului nostru, care și-a închinat toate forțele creatoare binelui și prosperității poporului român.

Din zorii zilei, o mare de oameni a împînzit principalele artere ale orașului, îndreptîndu-se spre Piața Aviatorilor, locul tradițional al marilor sărbători. Piața este dominată de o mare stemă a Republicii Socialiste România încadrată de datele festive 1944—1968. Dedesubtul acesteia se află urarea „Trăiască 23 August, ziua eliberării României de sub jugul fascist". Deasupra tribunelor se află portretele marilor dascăli ai proletariatului: Marx, Engels, Lenin, precum și pancarte cu urările: „Trăiască Partidul Comunist Român, conducătorul încercat al poporului, inspiratorul și organizatorul victoriilor noastre", „Trăiască și înflorească scumpa noastră patrie — Republica Socialistă România", „Trăiască poporul român constructor al socialismului", „Trăiască unitatea țărilor socialiste și a mișcării comuniste și muncitorești internaționale", „Trăiască pacea și prietenia între popoare".

Drapele roșii și tricolore întregesc imaginea festivă a marii piețe, unde erau aliniate, într-o ținută impecabilă, trupe ale forțelor noastre armate.

Ora 8. În uralele și ovațiile mulțimii sosesc conducătorii partidului și statului. În tribuna oficială iau loc tovarășii Nicolae Ceaușescu, Ion Gheorghe Maurer, Gheorghe Apostol, Alexandru Bîrlădeanu, Emil Bodnaraș, Chivu Stoica, Paul Niculescu-Mizil, Virgil Trofin, Ilie Verdeț, Maxim Berghianu, Florian Dănălache, Constantin Drăgan, Janos Fazekas, Gheorghe Rădulescu, Leonte Răutu, Vasile Vîlcu, Ștefan Voitec, membrii supleanți ai Comitetului Executiv și secretarii C.C. al P.C.R., vicepreședinții Consiliului de Stat și Consiliului de Miniștri, membri ai C.C. al P.C.R., ai Consiliului de Stat și ai guvernului.

Militarii patriei, educați de partid, reprezintă un scut de nădejde al cuceririlor noastre revoluționare.

În tribune se aflau, de asemenea, pentru a asista la parada militară și demonstrația oamenilor muncii, conducători ai instituțiilor centrale și organizațiilor obștești, vechi militanți ai mișcării muncitorești din țara noastră, participanți la insurecția armată din august 1944, generali activi și în rezervă, foști comandanți de mari unități pe frontul antihitlerist, fruntași în întrecerea socialistă din întreprinderile bucureștene, academicieni și alți oameni de știință, artă și cultură, activiști ai organelor de partid și de stat, ziariști români, trimiși speciali și corespondenți permanenți ai presei străine.

Se aflau prezenți șefi ai misiunilor diplomatice acreditați în Republica Socialistă România, atașați militari și alți membri ai corpului diplomatic — precum și numeroși oaspeți de peste hotare aflați în țara noastră.

Începerea festivității este marcată de sunetele prelungi ale unei trompete. În fața tribunei oficiale, ministrul forțelor armate ale Republicii Socialiste România, general-colonel Ion Ioniță, primește raportul comandantului paradei, general-locotenent Ioan Șerb. Ministrul forțelor armate trece apoi în revistă trupele aliniate pentru paradă, salută și felicită pe militari cu prilejul celei de a XXIV-a aniversări a eliberării României de sub jugul fascist. Militarii răspund cu urale puternice, îndelungi.

Se intonează Imnul de stat al Republicii Socialiste România, în timp ce se trag 21 salve de artilerie — omagiu adus marii sărbători naționale a poporului român.

Începe parada militară. Prin zeci de megafoane răsună o comandă energică. Trupele aflate în piață se pun în marș și își ocupă locul în dispozitivul de paradă. Fanfara și ostașii intonează cîntecul ostășesc „Trec coloanele în marș".

Parada este deschisă de batalioanele alcătuite, pe rînd, din ofițeri elevi ai Academiei militare generale, elevi ai școlilor și liceelor militare, infanteriști, vînători de munte, grăniceri, marinari. Apoi trec trupele de securitate, care se prezintă la marea sărbătoare cu satisfacția datoriei împlinite pe parcursul a 20 de ani de activitate devotată în serviciul Republicii.

Parada continuă cu defilarea unităților de infanterie moto; militarii sînt îmbarcați pe transportoare blindate.

Trec apoi artileriștii. Se perindă prin Piața Aviatorilor divizioane de rachete antitanc dirijate, aruncătoare de mine cu reacție, artilerie antiaeriană cu tragere automată, obuziere — tunuri de calibru greu, tractate de adevărate cetăți blindate pe șenile. Sînt guri de foc de o mare precizie cu care ostașii noștri pot distruge țintele din primele lovituri și de la prima lor apariție.

Cerul de august este săgetat de avioane supersonice. Trec pe axul Pieții, la joasă înălțime, într-o aliniere perfectă, lăsînd în urma lor ecouri de tunet. Zborul piloților, care impresionează prin înalta lor măiestrie, are putere de simbol: aviația noastră militară cu tradiții bogate este temeinic pregătită, gata în orice moment să apere alături de celelalte arme integritatea spațiului aerian al patriei.

Parada militară continuă cu defilarea tanchiștilor. Prezența puternicelor mașini de luptă îți întărește sentimentul de încredere în tăria armatei noastre, în capacitatea ei de a apăra pămîntul liber și roditor al României Socialiste.

Defilarea unităților de diferite arme se încheie cu trecerea unităților de rachete, impresionante prin înfățișarea și construcția lor. Sînt rachete cu destinație antiaeriană, navală și terestră.

Munca și creațiile făuritorilor de viață nouă sînt bine străjuite. Militarii forțelor noastre armate își îndeplinesc cu cinste îndatoririle patriotice și internaționaliste. Cu cît fiecare armată națională este mai bine dotată, mai temeinic pregătită, mai devotată intereselor propriului său popor — sublinia cu puține zile în urmă tovarășul Nicolae Ceaușescu — cu cît ea sprijină mai hotărît politica partidului, a statului socialist, cu atît este mai puternică forța întregului sistem mondial socialist.

Armata noastră se prezintă mai bine instruită și înzestrată decît oricînd, vigilentă și disciplinată, purtînd în suflet onoarea, vitejia și gloria străbună, gata să apere oricînd, împotriva oricărui pericol, cuceririle revoluționare ale poporului român, munca sa pașnică pe frontul construcției socialiste.

Ritmul unui nou marș. În aceste clipe au pătruns în marea piață a demonstrației grupuri de oameni în bine cunoscutele salopete albastre — gărzile patriotice înarmate Muncitori, țărani și intelectuali, simbolizînd unitatea de granit a poporului nostru, defilează în formații compacte prin fața tribunelor. Sînt unități înarmate ale poporului, reînființate ca urmare a hotărîrilor adoptate la ședința comună din 21 august a Comitetului Central al partidului, a Consiliului de Stat și a guvernului. Această hotărîre a fost primită în întreaga țară cu o deosebită satisfacție. Din primul moment în care hotărîrea a devenit cunoscută, un mare număr de muncitori, țărani și intelectuali au cerut să facă parte din gărzile patriotice înarmate.

Entuziastele urale și aplauze cu care au fost salutați membrii gărzilor patriotice subliniază o dată mai mult hotărîrea întregului nostru popor ca unitățile sale înarmate să poată apăra cuceririle revoluționare, să-i asigure munca pașnică, independența și securitatea patriei socialiste.

Un moment de liniște profundă, apoi piața este asaltată de cîteva sute de pionieri, care, venind din mai multe puncte, desenează cu trupurile lor un uriaș soare — simbol al fericirii de care se bucură în țara noastră generația de mîine. Din mij-

(Continuare în pag. a 2-a)

Detașamente ale gărzilor patriotice înarmate trec în pas cadențat prin fața tribunelor.

O spectaculoasă și îndrăzneață evoluție aeriană a studenților de la I.G.F.

PARADA MILITARĂ ŞI DEMONSTRAŢIA OAMENILOR MUNCII DIN CAPITALĂ

(Urmare din pag. 1)

locul lor se desprinde un grup de fete şi băieţi, urcă la tribuna oficială şi oferă conducătorilor de partid şi de stat flori, îi îmbrăţişează cu căldură.

Un grup de tineri turişti din Cehoslovacia frăţească, aflaţi în ţara noastră, au demonstrat în coloanele oamenilor muncii. Ei au fost înconjuraţi cu multă simpatie.

De departe se zăresc coloanele masive, pline de forţă, ale oamenilor muncii. În fruntea coloanei sînt purtate stemele Partidului Comunist Român şi ale Republicii Socialiste România. Lozinci înscrise pe mari panouri slăvesc partidul, România noastră socialistă, unitatea întregului popor în jurul partidului şi guvernului nostru. Scandînd cu putere „Comitet Central iubit, în jurul tău facem zid", demonstranţii poartă portretele membrilor Comitetului Executiv al C.C. al P.C.R., străjuite de rînduri compacte de steaguri din mătase, tricolore şi purpurii.

Prin nenumărate lozinci şi pancarte, prin puternice ovaţii şi urale, oamenii muncii îşi exprimă cu fermitate adeziunea deplină la politica externă a partidului şi statului nostru, la Declaraţia Marii Adunări Naţionale a Republicii Socialiste România cu privire la principiile de bază ale politicii externe a României. Ei văd în acest important document o contribuţie de seamă a ţării noastre la cauza prieteniei şi colaborării dintre statele socialiste, a unităţii sistemului socialist mondial, a statornicirii unor relaţii de respect reciproc între toate statele lumii, fără deosebire de orînduire socială. Masele demonstranţilor îşi manifestă hotărîrea de a milita cu energie pentru traducerea în viaţă a acestor principii, de a lupta cu toată ardoarea pentru întărirea patriei noastre socialiste, pentru îndeplinirea exemplară a sarcinilor stabilite de partid şi de guvern.

Demonstranţii poartă pancarte pe care sînt înscrise urări pentru întărirea unităţii ţărilor socialiste, a mişcării comuniste şi muncitoreşti internaţionale, saluturi frăţeşti adresate oamenilor muncii din ţările socialiste, clasei muncitoare din întreaga lume, popoarelor care luptă pentru libertate, democraţie, pace şi progres social.

Sînt adresate saluturi popoarelor Uniunii Sovietice, de care sîntem legaţi prin vechi tradiţii de amiciţie şi bună vecinătate, prin raporturi de solidaritate internaţionalistă, saluturi prin care se exprimă hotărîrea de a extinde şi întări alianţa şi prietenia trainică cu celelalte ţări socialiste vecine, Iugoslavia, Bulgaria, Ungaria, cu Cehoslovacia, Polonia, Republica Democrată Germană — primul stat socialist al muncitorilor şi ţăranilor din Germania —, cu Albania, cu statele socialiste din Asia, Republica Populară Chineză, Republica Democrată Vietnam, Republica Populară Democrată Coreeană, Mongolia, cu primul stat socialist de pe continentul american, Cuba.

În semn de sprijin deplin pentru poporul frate cehoslovac în aceste zile de grea încercare pentru el, demonstranţii poartă pancarte prin care adresează un cald mesaj de simpatie şi solidaritate internaţionalistă comuniştilor din Cehoslovacia, tuturor oamenilor muncii cehi şi slovaci. O emoţionantă manifestare a sentimentelor de prietenie ce leagă popoarele român şi cehoslovac a avut loc în momentul cînd prin faţa tribunei a trecut un grup masiv de turişti din R. S. Cehoslovacă. Ei au ţinut să ia parte la marea sărbătoare a poporului nostru, să-şi exprime sentimentele lor de fierbinte mulţumire şi recunoştinţă faţă de poporul român, Partidul Comunist şi Comitetul său Central, în frunte cu tovarăşul Nicolae Ceauşescu, care sînt alături de poporul cehoslovac, îi acordă un sprijin frăţesc, cu adevărat internaţionalist, pentru apărarea fiinţei sale naţionale, pentru dreptul său sacru la independenţă şi suveranitate naţională. Cetăţenii cehoslovaci scandau cuvinte ce le sînt dragi: „Ceauşescu — P.C.R.", „Dubcek — P.C.C.".

Un grup din rîndul cetăţenilor cehoslovaci s-au urcat la tribună oferind flori conducătorilor partidului şi statului nostru. Tovarăşul Nicolae Ceauşescu s-a întreţinut prietenește cu cetăţenii cehoslovaci. Ei au declarat că sînt bucuroşi de a se afla în România, de a participa la această măreaţă sărbătoare a poporului român. „Susţinem politica actualei conduceri de partid şi de stat a Republicii Socialiste Cehoslovace şi sîntem recunoscători pentru sprijinul primit de poporul nostru din partea României în clipe deosebit de grele. Am simţit din plin ospitalitatea şi simpatia poporului român. Sîntem fericiţi că ne aflăm în mijlocul poporului român", au spus cetăţenii cehoslovaci.

Tovarăşul Nicolae Ceauşescu a mulţumit pentru cuvintele rostite şi a urat poporului cehoslovac succese în munca de construire a socialismului. „Noi avem încredere în partidul comunist în frunte cu tovarăşul A. Dubcek şi în guvernul ţării dv. în frunte cu tovarăşul O. Cernik, în preşedintele L. Svoboda. Vă urez multă fericire".

Trec coloane nesfîrşite de oameni ai muncii. Numeroase care alegorice, machete şi grafice imense, sute de pancarte ilustrează puternica înflorire a patriei noastre, tabloul unei ţări în plin avînt. Asistenţei din tribune i-a fost rezervat un moment de o frumoasă surpriză — defilarea, pe patru coloane, a primelor autoturisme româneşti ieşite de pe banda de montaj a Fabricii din Piteşti. „Dacia 1100" inaugurează o nouă mură importantă a industriei noastre constructoare de maşini, înscriind România în rîndul ţărilor constructoare de automobile din lume. Făuritorii acestor maşini anunţă că anul acesta vor realiza 2 000 de autoturisme.

Imediat după autoturisme defilează noile tractoare realizate de uzina braşoveană — Universal 400. Noua creaţie a industriei noastre nu seamănă prin nimic cu tipurile existente. Avînd 40 CP, el este mult mai suplu, putînd fi folosit cu uşurinţă pentru o diversitate de lucrări.

Trec constructorii, acei care de la un an la altul completează harta Bucureştiului cu noi obiective industriale, cu noi cvartale de locuinţe. Ei înfăţişează pe diferite pancarte şi panouri cele mai noi întreprinderi industriale date în folosinţă sau aflate în construcţie, care sporesc continuu ponderea industrială a Capitalei în economia ţării. Totodată, ei raportează noi succese în înfăptuirea sarcinii trasate de partid — asigurarea într-un timp cît mai scurt a unui număr sporit de locuinţe pentru oamenii muncii. Din piepturile lor răsună puternic „Noi muncim cu hărnicie pentru scumpa Românie", „Ţară mîndră şi bogată, de partid eşti luminată".

Printre demonstranţi se află oameni de ştiinţă de la Academie, de la institutele departamentale de proiectări şi cercetări, medici, farmacişti, biologi, chimişti. Ei exprimă prin ovaţii şi urale recunoştinţa fierbinte ce o poartă partidului şi statului nostru pentru condiţiile de muncă create în vederea desfăşurării unei largi activităţi ştiinţifice puse în slujba progresului continuu al României socialiste.

Demonstrează laolaltă cu ceilalţi oameni ai muncii artişti, scriitori, compozitori şi alţi oameni de artă şi cultură. Împreună cu profesorii lor au venit la marea demonstraţie studenţi şi elevi, cei cărora le revine misiunea de onoare de a duce mai departe măreaţa operă începută de părinţii lor.

Ultima oră a demonstraţiei a fost rezervată sportivilor.

Demonstraţia se apropie de sfîrşit. Piaţa este inundată din nou de mii de oameni care ovaţionează îndelung pentru România socialistă, pentru Partidul Comunist Român şi Comitetul său Central în frunte cu tovarăşul Nicolae Ceauşescu.

Puternic, emoţionant, răsună imnul de luptă al clasei muncitoare din întreaga lume, „Internaţionala".

(Agerpres)

ÎN ŢARĂ

CONSTANŢA

Demonstraţia de la Constanţa s-a încheiat cu defilarea sportivilor, în fruntea cărora se aflau elevii Şcolii superioare de marină, care purtau steaguri — tricolore şi roşii, portrete ale conducătorilor partidului şi guvernului. Cu ropote de aplauze au fost primite elevele liceelor din localitate, care cu trupurile lor au înscris pe platforma din faţa tribunei cuvinte dragi tuturor: **P.C.R., R.S.R., PACE.** Am remarcat şi de data aceasta prezenţa în coloana sportivilor a reprezentanţilor clubului Farul, fotbalişti, gimnaşti, atleţi, voleibalişti, boxeri etc. Printre ei erau fotbaliştii **Tufan, Pleşa, Antonescu,** ca şi speranţele gimnasticii constănţene, **Elena Călin, Constanţa Postolache, Mariana Bozolan** şi alţi cunoscuţi sportivi.

Au trecut apoi, în rînduri compacte, în tricouri multicolore, sportivii asociaţiilor Portul, C.F.R., Spartac, I.T.C. şi altele.

Defilarea sportivilor a luat sfîrşit cu o reuşită demonstraţie prezentată de cicliştii de la Victoria şi Voinţa.

C. POPA-coresp. principal

BRAŞOV

Într-o ţinută deosebit de atrăgătoare, sportivii braşoveni au defilat prin faţa tribunelor oficiale şi ale zecilor de mii de cetăţeni înşiraţi de-a lungul traseului, lăsînd o frumoasă impresie.

Sportivii au raportat cu mîndrie partidului şi guvernului rezultatele muncii lor, dorinţa de a se pregăti cu şi mai multă sîrguinţă în vederea obţinerii unor performanţe superioare.

Cei 67 de campioni republicani la diferite discipline şi intensa activitate desfăşurată în cadrul celor aproape 570 de secţii pe ramură de sport (din care mai mult de 180 sînt afiliate la federaţiile de specialitate), sînt realizări cu care sportul braşovean se mîndreşte, pe bună dreptate. Sportivii au participat la marea sărbătoare a eliberării în număr impresionant. Aproape 3 500 de tineri din cluburile şi asociaţiile braşovene au fost prezenţi în coloana care a încheiat demonstraţia oamenilor muncii. O frumoasă piramidă executată pe o motocicletă, de sportivii dinamovişti şi avînd în vîrf steagul partidului, care unduia în bătaia uşoară a vîntului, a deschis defilarea. Au fost prezentate apoi, în ordine, carele alegorice ale cluburilor Tractorul, Dinamo şi Steagul roşu, urmate fiecare de sportivii respectivi. Cu ropote de aplauze au fost răsplătite execuţiile celor trei inscripţii „P.C.R.", „R.S.R." şi „23 AUGUST", prezentate de sportivii de la „Rulmentul", „Tractorul" şi „Steagul roşu".

În coloana sportivilor din oraşul de la poalele Tîmpei au fost prezenţi şi cei aproape 500 de participanţi la etapa pe judeţul Braşov a competiţiei dotate cu „Cupa tineretului de la sate", care începînd de vineri şi pînă duminică se vor întrece la atletism, ciclism, fotbal, handbal, oină, trîntă şi volei pe bazele sportive din localitate.

C. GRUIA-coresp. principal

BACĂU

Apariţia sportivilor este întîmpinată cu vii aplauze. În fruntea coloanei un grup de atleţi poartă pe braţele lor un grafic care oglindeşte evoluţia activităţii de cultură fizică şi sport pe raza municipiului Bacău, în ultimii 10 ani: numărul asociaţiilor sportive a crescut de 4 ori, cel al bazelor sportive s-a dublat, numărul cadrelor de specialitate a crescut de la 60 la 155. În continuare, au defilat participanţii la prima ediţie a „Cupei tineretului de la sate", care timp de trei zile îşi vor disputa întîietatea la faza judeţeană. În urma lor păşeau în pas vioi reprezentanţii celorlalte asociaţii sportive din oraş: Voinţa, Partizanul, Letea, C.I.L. ş.a. Au trecut prin faţa tribunei şi sportivii tînărului club studenţesc Ştiinţa.

Manifestaţia sportivilor a fost încheiată de reprezentanţii clubului Dinamo, pe al cărui grafic erau înscrise rezultatele obţinute în cei 15 ani de activitate: **secţii de performanţă** — de la 1 la 6, **cadre tehnice** — de la 1 la 13, **sportivi legitimaţi** — de la 34 la 239, **maeştri ai sportului** — 5 şi **sportivi selecţionaţi în loturile republicane** — 12.

În faţa tribunei oficiale, frumosul car alegoric al clubului Dinamo s-a oprit pentru cîteva clipe. Gimnastele au executat o reuşită masă-piramidă. Printre ele se găseau **Gabriela Trofin** (locul I la campionatele naţionale de copii pe anul 1968), **Ofelia Porumb** şi altele, care peste puţin timp vor evolua în loturile republicane alături de băcăuancele **Felicia Dornea** (medalia de bronz, la sol, în concursul de la Cluj) şi **Maria Andrioaie.**

ILIE IANCU — coresp. principal

CLUJ

Peste două mii de sportivi din cluburile şi asociaţiile clujene au luat parte la entuziasta demonstraţie a oamenilor muncii din oraşul de pe Someş. De un deosebit succes s-au bucurat carele alegorice ale asociaţiilor sportive Unirea, Tehnofrig, A.S.A. precum şi al C.S.M. Au defilat numeroşi sportivi fruntaşi, care au adus oraşului nostru rezultate remarcabile, ca de exemplu **Dorin Giurgiucă, Şerban Doboşi** (tenis de masă), **G. Moraru** (înot), **A. Murg** (box), **Irina Săracuţ** (gimnastică), **I. Selejan** (ciclism) şi alţii. De asemenea, printre participanţi s-au numărat şi echipele divizionare, cum sînt **Medicina** (fotbal), **Agronomia** (rugby) etc. La coloana sportivilor clujeni s-au ataşat şi cei 300 de tineri participanţi la etapa judeţeană a primei ediţii a **„Cupei tineretului de la sate".**

P. RADVANI — coresp.

Aspect de la demonstraţia sportivilor din oraşul Bacău.
Telefoto de la prof. Valeriu BOGDANEŢ

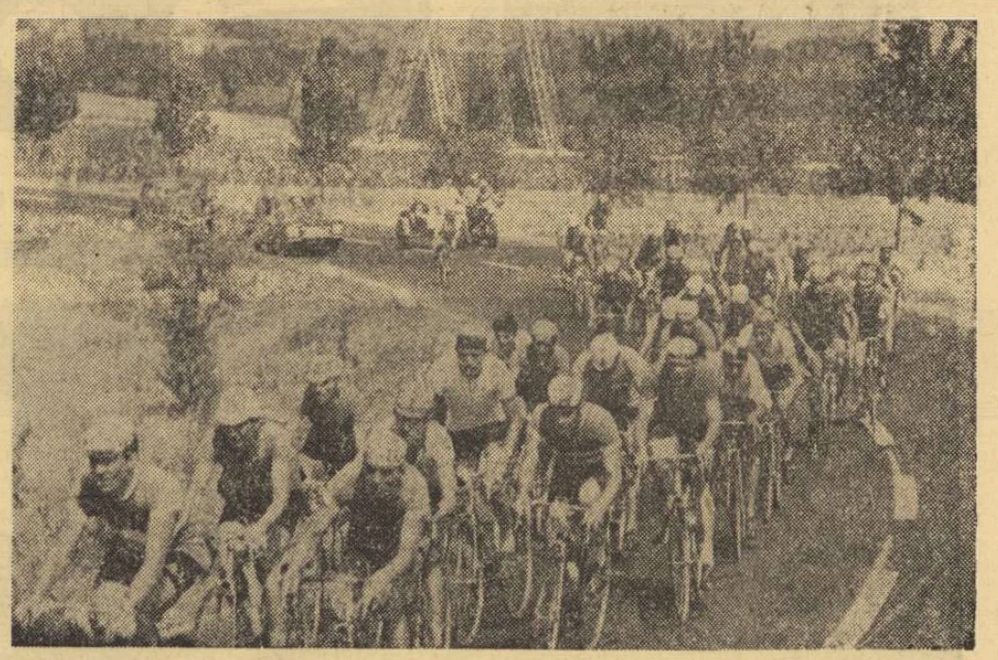

2-15 septembrie

„TURUL CICLIST AL ROMÂNIEI"

După cum am anunţat, „Turul României", competiţie ciclistă internaţională organizată de F. R. CICLISM şi A. S. LOTO - PRONOSPORT, se desfăşoară anul acesta între 2 şi 15 septembrie pe un traseu de 1.677 km., împărţit în 14 etape.

● La start vor fi prezente 7 echipe din ţara noastră *(România — tineret, România II, Voinţa Ploieşti, Dezrobirea Braşov, Dinamo, Steaua şi Olimpia Bucureşti),* precum şi reprezentativele *Olandei, Italiei, Austriei, Elveţiei* şi altor ţări. Echipele sînt alcătuite din cîte 5 alergători.

● În „Turul României" se alcătuiesc următoarele clasamente: *individual* şi *pe echipe* — pe etape, *individual, echipe, pe puncte* (clasament întocmit prin adiţionarea punctajului acordat, la sprinturile finale ale etapelor, primilor 10 clasaţi) şi la *căţărare.*

● *Prima etapă a competiţiei va avea loc în dimineaţa zilei de 2 septembrie* pe un circuit situat *în cartierul Balta Albă din Capitală.* Cicliştii vor parcurge 5,7 km contratimp individual. În acest fel, la plecarea din Capitală plutonul va avea un lider, un „tricou galben". În după-amiaza aceleiaşi zile se va disputa etapa a II-a, Bucureşti—Ploieşti, 60 km.

● Ziarul „Sportul" i-a ţinut la curent pe cititorii săi cu privire la discuţia care a avut loc între federaţie şi selecţionerii olimpici în problema participării la „Turul României" a cîştigătorului ediţiei precedente, *Emil Rusu.* Pînă la urmă s-a căzut de acord ca talentatul rutier să fie prezent la start, participarea lui competiţie asigurîndu-i şi pregătirea necesară pentru proba de 4 000 m pe velodrom (urmărire individuală).

EMIL RUSU este maestru al sportului. El împlineşte 24 de ani la 26 decembrie. Născut la Cluj, Emil Rusu şi-a început cariera sportivă în anul 1961 sub îndrumarea antrenorului *Vasile Chiş.* Selecţionat în lotul naţional în anul 1963, ciclistul clujean a trecut la clubul Dinamo Bucureşti, continuîndu-şi pregătirea sub supravegherea *prof. Nicolae Voicu.* Cîştigînd în ultimii ani 10 titluri de campion republican, avînd în palmares recordul la proba de 4000 m pe velodrom şi cea mai bună performanţă la 100 km contratimp (în cadrul echipei naţionale), Emil Rusu s-a impus în activitatea noastră competiţională ca alergătorul nr. 1. Şi-a confirmat această poziţie şi anul trecut, cînd a cîştigat primul loc în întrecerea internaţională „Turul României". În activitatea internaţională el are de acum o vastă experienţă. A participat la campionatele mondiale din Belgia (1963), Franţa (1964) şi Olanda (1967), la Jocurile Olimpice de la Tokio şi la „Tour de l'Avenir" (1965). Anul acesta, Emil Rusu a fost căpitanul echipei noastre naţionale care a cîştigat întrecerea ciclistă pe etape Bordeaux — San Sebastian. Coechipierii săi de nădejde sînt *Constantin Grigore* şi *Vasile Tudor.*

● Înaintea începerii „Turului României", la 1 septembrie va avea loc o dublă festivitate: premiera filmului artistic „VIN CICLIŞTII !" şi prezentarea căpitanilor echipelor participante la competiţie. Cu acest prilej, *Emil Rusu* va preda arbitrului principal *Octavian Amza* „tricoul galben", pe care-l păstrează de la ediţia trecută. La 16 septembrie, pe circuitul din Balta Albă, se va desfăşura un concurs în nocturnă, pe circuit, dotat cu „CUPA ZIARULUI SPORTUL". La întrecere vor fi prezenţi toţi cicliştii români şi invitaţi de peste hotare, care s-au aflat la startul primei etape a „Turului României".

H. N.

Actualitatea în handbal

Activitatea în handbal devine tot mai bogată, oferind iubitorilor acestui sport un program competiţional consistent şi variat. Agenda întrecerilor săptămînale cuprinde numeroase dispute interne şi internaţionale, dintre care am selecţionat, pentru a prezenta azi cititorilor noştri, pe cele mai importante şi mai apropiate.

ÎNCEPE ŞI CAMPIONATUL MASCULIN

După ce chiar din primele zile ale lunii august echipele feminine, participante la campionatul categoriei A, şi-au inaugurat, într-o nouă formulă, disputa pentru titlu, la sfîrşitul săptămînii viitoare va fi rîndul formaţiilor masculine să se prezinte la startul campionatului. Spre deosebire de întrecerea fetelor, cea a băieţilor oferă însă pentru început un program de desfăşurare similar cu cel de anul trecut, urmînd ca noua formulă să se aplice în lunile de iarnă. Totodată, vom consemna că la 1 septembrie au loc meciurile primei etape şi în noul campionat al categoriei B, atît masculin cît şi feminin.

Cît priveşte întrecerea echipelor feminine de categoria A, după cele două turnee (Bucureşti şi Timişoara) în care s-au disputat şase etape, tot la sfîrşitul săptămînii viitoare va avea loc la Sibiu ultimul turneu de trei etape, după care va urma o pauză (cam lungă !) pînă la începutul lunii ianuarie 1969.

MÎINE — TURNEU INTERNAŢIONAL LA TIMIŞOARA

Există multe oraşe din ţara noastră unde s-a împămîntenit un frumos obicei şi anume acela de a se organiza anual un turneu de handbal. Majoritatea acestor competiţii au un caracter intern, dar multe dintre ele se bucură şi de participarea unor formaţii de peste hotare. La Tg. Mureş, Braşov, Constanţa şi în alte centre asemenea întreceri internaţionale au un bun renume printre amatorii de sport.

Din păcate, unul din oraşele în care handbalul cunoaşte o largă dezvoltare (este vorba de Timişoara) nu avea înscris în programul întrecerilor sale sportive şi o astfel de competiţie. De anul acesta, însă, lucrurile s-au schimbat. În zilele de 25, 26 şi 27 august are loc aci un turneu internaţional de handbal masculin, la care iau parte **Selecţionata Berlinului occidental,** echipa suedeză **M. P. Stockholm** şi formaţii din ţara noastră, în frunte cu **Politehnica Timişoara,** organizatoarea turneului. Este prima ediţie a acestei manifestări sportive şi sperăm că nu şi ultima...

ALTE JOCURI INTERNAŢIONALE

Începînd tot de săptămîna viitoare, cîteva echipe de club de peste hotare vor sosi în ţara noastră pentru a disputa jocuri cu formaţii din diferite oraşe. Dintre acestea, cea mai aşteptată este, fără îndoială, GUIF STOCKHOLM în rîndurile căreia activează cîţiva cunoscuţi internaţionali cum sînt **Persson, Eriksson, Hodin** şi **Gustavsson.** Handbaliştii suedezi vor juca pe litoral în compania unor echipe bucureştene, programul lor urmînd să fie definitivat după ce vor sosi în ţară. În ziua de 1 septembrie îşi va începe turneul şi echipa elveţiană BTV BASEL, care va evolua la Bucureşti, Galaţi şi Bacău. Între timp, handbaliştii din oraşul OFFENBURG (R.F. a Germaniei) au şi disputat primul meci la Cisnădie, urmînd să joace în continuare la Sibiu, Făgăraş şi Bucureşti, unde vor întîlni echipa Voinţa.

De la sportul de masă la cel de performanţă

ROADELE PASIUNII ŞI AMBIŢIEI

În cadrul asociaţiei sportive Metalul din Tîrgovişte a luat fiinţă, în urmă cu 6 ani, o secţie de lupte. Actul de naştere a fost semnat, în martie 1962, o dată cu venirea unui pasionat al acestui sport, *Seitamet Azizi.* Deşi lipseau saltelele, echipamentul şi aparatele ajutătoare, Azizi nu s-a descurajat. În primul an de activitate el a lucrat cu tineri din uzină şi cu elevi ai şcolii metalurgice, pe care apoi i-a prezentat la întrecerile de trîntă din cadrul Spartachiadei tineretului (de iarnă şi de vară). Treptat, de la trîntă s-a trecut la învăţarea procedeelor tehnice de lupte libere. Azizi a selecţionat un număr de 22 de tineri pe care i-a înscris la campionatele republicane de lupte libere din 1963. La etapa regională, juniorul *Nicolae Chivu* a fost declarat campion la categoria 75 kg. La finala pe ţară el a ocupat locul III, iar *Gh. Popescu* s-a clasat pe locul IV la categoria 79 kg. În urma acestor rezultate promiţătoare, conducerea asociaţiei a procurat saltele şi echipament pentru secţia de lupte. S-a trecut la antrenamente zilnice (dimineaţa şi după-amiaza, în funcţie de schimburile de la locul de muncă).

În 1964 echipa a fost înscrisă în campionatul de calificare pentru divizia B şi băieţii lui Azizi au reuşit promovarea. Tot în acelaşi an fraţii *Constantin* şi *Teodor Pătraşcu* au obţinut titlurile de campioni republicani la lupte libere şi greco-romane (juniori), iar echipa s-a situat pe locul II (juniori).

În anii următori un bilanţ succint ar arăta astfel: *1965* — două titluri de campioni (la individual) şi locul IV pe echipe în divizia B; *1966* — două titluri de campioni şi locul III pe echipe în aceeaşi divizie; *1967* — două titluri de campioni şi locul II pe echipe. Anul acesta se pare că oraşul Tîrgovişte va avea echipă de lupte în divizia A. Promovarea e aproape de realizare.

Iată, deci, că pasiunea, conştiinciozitatea şi ambiţia de a realiza sînt răsplătite.

MIŞU AVANU
coresp. principal

CUPA F. R. BOX

La 6 octombrie se va da startul în competiţia dotată cu **„Cupa Federaţiei Române de box"** pe anul 1968. Întrecerile se vor disputa pe grupe de cîte 4 echipe, după criteriu geografic şi valoric, la următoarele date: **Grupe:** 6 octombrie — 17 noiembrie; **intergrupe:** 1 decembrie (turul), 8 decembrie (returul); **finala:** 19—22 decembrie. Înscrierile se primesc pînă la 1 septembrie.

CELE 1500 DE SECUNDE ALE SPORTIVILOR

6 500 de sportivi bucureşteni au defilat ieri în Piaţa Aviatorilor, sărbătorind acest al XXIV-lea August liber. În faţa tribunelor ei au demonstrat, cu o tinerete ardentă, dragostea, recunoştinţa, ataşamentul faţă de partid, hotărîrea nestrămutată ca, în marele front al oamenilor muncii, să-şi aducă toată contribuţia la înfăptuirea politicii lui patriotice, marxist-leniniste.

Sportivilor le sînt proprii mijloacele multiple de a se exprima. Într-o paradă densă, entuziasmul şi dragostea au fost exteriorizate prin cadenţe şi urale, prin jocul multicolor al eşarfelor, prin dansul gratios al fetelor şi zvîcnirile viguroase ale gimnaştilor, simbolizînd nişte Icari care nu se pot prăbuşi, prin caligrafia lapidară a trupurilor, înscriind cuvintele cele mai dragi: PARTID, PATRIE, PACE.

Mereu nouă, dar totuşi aceeaşi, prin sentimentele care o animă, demonstraţia din acest an a sportivilor a excelat prin semnificaţii, imaginaţie, forţă de sugestie şi măiestrie.

Ea a vorbit, folosind în locul cuvintelor mişcarea şi culorile, despre sport, ca despre o perlă din colierul darurilor făcute poporului de către partid, despre răspîndirea lui în mase, despre necesitatea şi binefacerile sale. Iar ca argument, treceau, în pas elastic, băieţi înalţi, viguroşi, bronzaţi, fete frumoase şi zvelte, copii îndemnînd la sănătate.

Au fost multe tablouri de neuitat ale parăzii. Tinerele de la Voinţa au reuşit, cu nişte simple pălării de paie, vopsite în roşu, galben şi albastru, să poarte prin piaţă un imens tricolor mişcător.

I.C.F.-ul a impresionat, ca totdeauna, prin gimnastică şi acrobaţie de înaltă clasă şi mare curaj.

Dinamoviştii au expus, în scurta lor secvenţă, un moment din activitatea rodnică a acestui club fruntaş.

Steaua a prezentat o foarte aplaudată alegorie: aprinderea flăcării olimpice şi hotărîrea sportivilor români de a reprezenta cu cinste ţara noastră la marea întrecere.

Au trecut prin faţa tribunelor sportivi fruntaşi, cu pieptul încărcat de medalii, şi juniori care visează să cucerească gloria stadioanelor, maeştri emeriţi şi începători, echipe faimoase în toată lumea şi colective care se mîndresc cu titlul de campion al Uzinei. Toţi, însă, ca un singur glas, ca o singură inimă, şi-au exprimat convingerea că datorează fericirea zilelor de astăzi PARTIDULUI COMUNIST ROMÂN, politicii sale înţelepte, urmată de întregul popor.

Întreaga demonstraţie a sportivilor s-a înscris în timpul record de 25 de minute. Au fost 1 500 de secunde de o mare intensitate emoţională !

Valeriu CHIOSE
Fotografii de Teodor ROIBU

AVANCRONICA... CRONICARILOR

Iată-ne la etapa a treia a diviziei A. Programul, deși redus, prin „neprezentarea" la start a lui F. C. ARGEȘ și DINAMO BUCUREȘTI (dinamoviștii pleacă în Italia, iar argeșenii sosesc, azi sau mîine, dintr-un turneu peste hotare) are drept „capete de afiș", după părerea noastră, nu mai puțin de trei partide: Steaua — U.T.A., Politehnica Iași — „U" Cluj și „U" Craiova — Crișul. *Desigur, și celelalte întîlniri au farmecul lor. Despre fiecare în parte, cronicarii noștri își spun părerea în rîndurile de mai jos:*

STEAUA — U.T.A., O „FIRMĂ"

De mulți ani, partida Steaua — U.T.A. este o... promisiune împlinită. Aproape fiecare meci dintre aceste două echipe se „anunță...", iar după joc toată lumea recunoaște că meciul „a confirmat anticipările". Așa se face că la partida Steaua — U.T.A. nu mergem ca la o necunoscută (deși orice joc este, într-un fel, o premieră), ci ca la o binecunoscută întîlnire, la care așteptăm să vedem (programatic) SPECTACOL, FAIR-PLAY, DINAMISM, FOTBAL. Actuala campioană și, respectiv, ocupanta unui apreciat loc IV în campionatul trecut au, prin poziția lor, motive în plus să onoreze mîine respectata firmă a partidelor lor.

Vom vedea, sîntem siguri, fotbal adevărat. După startul în acest campionat al echipei militare, ne așteptăm și mîine la o „cursă de sprint" în care nu este exclus, totuși (ținînd cont de veleitățile arădenilor), ca învingătoarea să fie decisă pe potou. Cine va fi ea? Nu vă putem răspunde. Ar însemna să ne substituim „eroilor principali" Gornea, Voinea, Dumitriu III, Domide, Suciu, D. Popescu, Pojoni, oricare dintre ei putînd decide, într-un fel sau altul, soarta partidei.

Marius POPESCU

SPRE UN REZULTAT EGAL LA ARAD?

Plec la Arad și trebuie să mărturisesc că fac acest lucru cu mare plăcere. Voi vedea două echipe care și-au cîștigat credit prin jocul prestat în etapa trecută, deși numai una din ele, Progresul, a primit și certificatul victoriei, în timp ce Vagonul a trebuit să se mulțumească cu satisfacția morală a unei bune evoluții, la București, în fața dinamoviștilor. Dar nu e puțin nici acest lucru, pentru o echipă abia sosită din „B".

Amatorii de fotbal așteaptă de la cronicar un pronostic, restul comentariilor interesîndu-i, poate, mai puțin. Este greu, însă, să-ți formulezi o părere în legătură cu șansele celor două echipe. Dacă aș fi plecat la pauză de la meciul Dinamo — Vagonul, aș fi indicat „1" solist, mai ales că arădenii, jucînd de astă dată pe teren propriu, nu vor mai fi susținuți de 15—20 de suporteri izolați, ci de întreaga masă a spectatorilor. Repriza a II-a a meciului amintit a ridicat, însă, destule semne de întrebare asupra potențialului general al Vagonului. Rămîne să vedem ce vor confirma, duminică, fotbaliștii de la Vagonul: prima sau a... doua repriză.

Același semn de întrebare și pentru Progresul, datele fiind identice: evoluție excelentă în prima parte a jocului, scădere vizibilă (reflectată și pe tabela de marcaj) în cea de a doua.

Nu vi se pare că toate aceste considerente duc spre un rezultat egal?

Jack BERARIU

DUELUL TINERETII

Ce va fi duminică la Craiova? E greu să pleci cu vreun punct din stadionul universitarilor olteni și elevii lui Ferenczi, veniți de pe malul Crișului, o știu foarte bine...

Pe gazde le recomandă, în special, ultima repriză a draw-ului din Valea Jiului, unde craiovenii — deși cu mulți debutanți în formație — Popa, Niculescu, Bălan, Stănescu — au pus la grea încercare „arcul de triumf" Georgevici—Stocker, revenind acasă cu un punct „de aur". Orădenii, fini tehnicieni și avantajați de numărul mic de primăveri, vor veni hotărîți să-și vîndă scump pielea... N-au decît un punct în clasament și razele lanternei își fac tot mai simțită căldura. În consecință, un meci de luptă, un meci al tinereții și, sperăm, un meci spectaculos, cu goluri, cu multe goluri...

În mod normal — aici converg opiniile tuturor colegilor de redacție — tandemului Coidum — dr. Frînculescu nu-i poate scăpa victoria, dar în fotbal pînă și imposibilul (aparent) devine uneori fapt împlinit...

Regret că nu voi avea ocazia să văd la lucru doi dintre „alintații" celor două echipe, ținuți, fortuit, pe banca rezervelor: tunarul Oblemenco și goal-keeperul Crișului, tînărul Catona, despre care se afirmă că e un mare talent.

Și, în final, o dorință. Luni, cumpărînd ziarul, un cititor de aiurea să mă acuze de larghețe pentru acordarea a prea multe note de 9 și 10...!? Ar fi exclus?

Ovidiu IOANIȚOAIA

„COLOCVIUL" STUDENȚESC

Ieșenii, programați din nou acasă, joacă pentru a doua oară în acest campionat în... deplasare, la Pașcani. Pe terenul din localitate, loc al debutului lor victorios pe scena primei divizii, studenții din Dealul Copoului primesc vizita colegilor de pe Someș, cărora, se pare, meleagurile moldovene le priesc ca niciodată. Probă — „Bacăul", unde au reușit un nesperat 3—3.

Duminică se înfruntă două tabere de ambiție și tinerețe, fiecare aspirînd — cu șanse egale — la cele două puncte puse în joc. Clujenii, ca o confirmare a experienței, ieșenii, ca „recompensă" a ... terenului propriu.

Cum gazdele nu vor putea admite o înfrîngere aici, în Moldova natală, iar oaspeții vor să confirme „zestrea" de trei puncte, cred că la Pașcani este vorba de meciul cel mai deschis al etapei de duminică.

Dragoș COJOCARU

ÎN CURSA... CĂUTĂRILOR

Farul și Petrolul, două echipe aflate în plină cursă a căutărilor. Deși constănțenii au reușit să adune trei puncte — în primele două etape — față de numai un punct al ploieștenilor, ultimii par a avea perspective mai bune pentru viitoarele luni. De ce?

Pentru că Ilie Oană este un om care știe meserie și el beneficiază de un lot mai tînăr, bine dotat, căruia îi cunoaște toate posibilitățile. Funcționarea mecanismului constituie doar o problemă de reglare și de acumulare de experiență. Și ultima evoluție, din fața Stelei — deși a însemnat o înfrîngere — a demonstrat că petroliștii au început să meargă pe drumul dorit.

În schimb, formația de pe litoral se află încă în faza tatonărilor. După divorțul forțat Farul — V. Mărdărescu (cînd se va pune oare capăt arbitrariului unor conducători de cluburi, care schimbă cînd vor antrenorii?), Robert Cosmoc și-a luat în primire echipa și aceasta de un timp relativ scurt. Deci el nu a avut timpul necesar ca să poată aprecia cu tot discernămîntul adevăratele potențe ale noilor săi elevi. Ceea ce nu putea să nu aibă repercusiuni asupra jocului formației. De altfel, în ciuda rezultatelor obținute, comportarea Farului a arătat o sumă de carențe, a fost departe de a satisface. Aceasta în pofida eforturilor lui Cosmoc.

Șansele în meciul de duminică? S-ar putea ca avantajul terenului să fie determinant.

Constantin COMARNISCHI

1 SAU X

Duminică, pe stadionul „23 August", va avea loc meciul Rapid — A.S.A. Tg. Mureș. Aruncînd o privire peste clasament și gîndindu-ne la posibilitățile actuale ale celor două formații, apreciem partida ca echilibrată. Curios, nu? Rapidul joacă acasă (și nu cu o mare echipă) și, totuși, întîlnirea pare echilibrată. Aceasta pentru că Rapidul se prezintă la acest început de campionat cum nu ne amintim să-l mai fi văzut vreodată. Lot restrîns, multe indisponibilități, locul 15 în clasament și nici un gol marcat în primele două etape. De partea cealaltă a terenului se va alinia o echipă capabilă să contracareze avantajul terenului. Afirmația este susținută de victoria realizată de mureșeni asupra dinamoviștilor bucureșteni și de înfrîngerea la limită (0—1) la Constanța, unde Farul se dovedește, de obicei, destul de productiv. Rămîne de văzut în ce măsură pestrița înaintare a Rapidului va reuși să străpungă defensiva oaspeților. Altfel, echipa lui Rakși are mari posibilități să se întoarcă la Tg. Mureș cu un punct. Iată de ce apreciem că acest meci poate însemna pentru „pronosportiști" 1 sau x. Poate că suporterii Rapidului nu vor fi de acord. Sau chiar echipa feroviară. Asta se va vedea pe teren.

Constantin ALEXE

DIALOGUL CELOR FĂRĂ VICTORII

Un rezultat de egalitate pe teren propriu (tocmai atunci cînd scontau o victorie comodă) și apoi o înfrîngere în deplasare — aceasta este bilanțul, de loc satisfăcător, cu care dinamoviștii din Bacău se prezintă în a treia etapă în fața înflăcăraților lor suporteri. Într-o astfel de situație nu este greu de presupus că partida cu Jiul Petroșeni reprezintă pentru ei un prilej de reabilitare. Iată motivul principal care ne determină să optăm în favoarea unui pronostic favorabil gazdelor.

Aceasta nu înseamnă, însă, că meciul este jucat dinainte. Fotbalul ne-a furnizat de mii de ori pînă în prezent situații în care dorințele n-au rămas pînă la urmă conforme cu realitatea. Așa încît, pentru a obține prima lor victorie în campionat, fotbaliștii de la Dinamo Bacău trebuie să-și impună superioritatea pe teren printr-un joc bun. Pentru că, cel puțin pînă în prezent, Jiul Petroșeni s-a dovedit o specialistă în rezultate egale. Atît în deplasare (prima etapă 1—1 cu Vagonul, la Arad), cît și... pe teren propriu (1—1 cu Universitatea Craiova, la Petroșeni). S-ar părea, deci, că, deocamdată, Titus Ozon a învățat pe noii săi elevi măcar o lecție: cea a rezultatelor egale!

Așadar, cu toate că au prima șansă, dinamoviștii nu pot aborda întîlnirea manifestînd o doză de prea mare încredere în forțele proprii.

Meciul se anunță disputat. Mai ales că, să nu uităm, se întîlnesc două formații care n-au cîștigat încă o partidă în campionat...

C. ANTONESCU

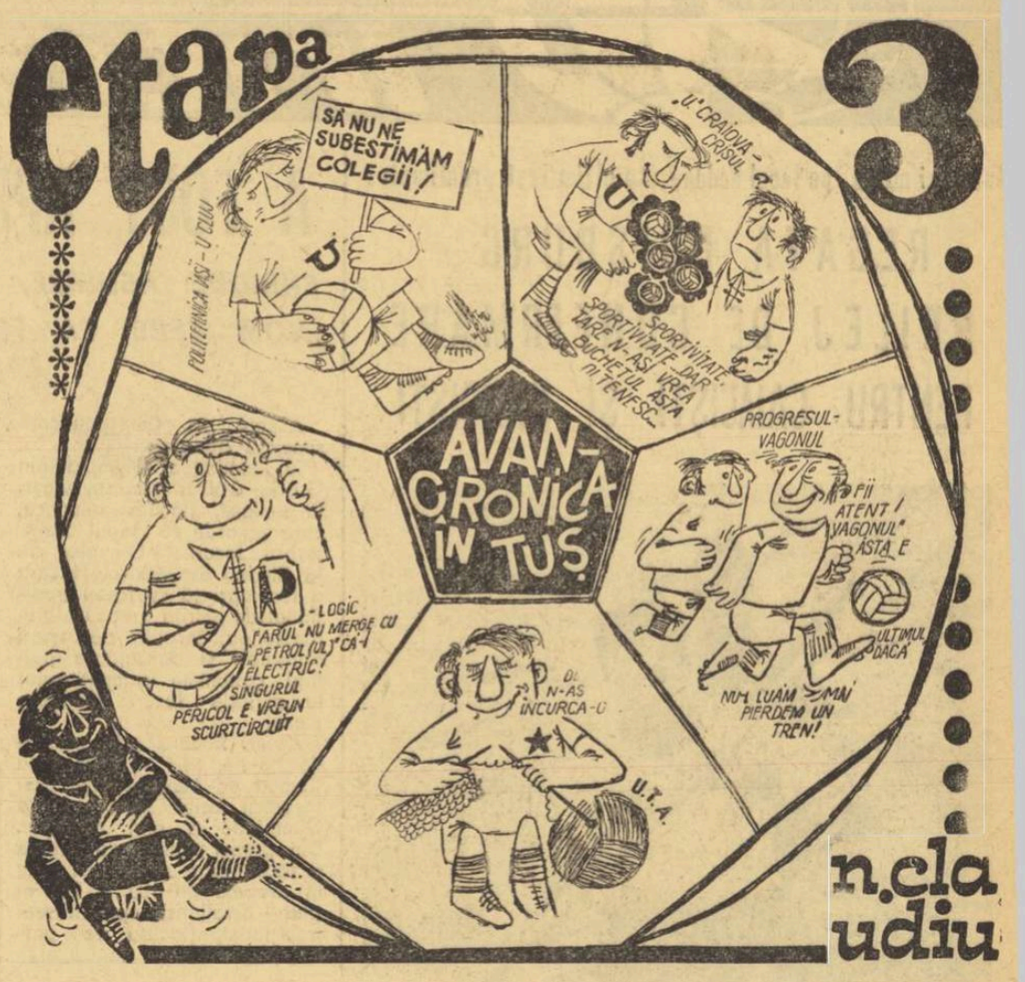

fotbal

Amănunte primite de la corespondenții noștri

În cursul zilei de ieri, corespondenții noștri ne-au transmis telefonic o serie de amănunte privind pregătirile echipelor înaintea etapei de mîine. Iată, pe scurt, veștile primite de la ei.

BACĂU. Dinamo Bacău va alinia în partida cu Jiul următoarea formație: Ghiță — Maghiar, Nunweiller IV, Vătafu, Velicu, Nedelcu, Simionaș, Comănescu, Dembrovschi, E. Daniel, David. Lipsește din formație Kis, care în această săptămînă a avut abateri de la programul de antrenament. Cazul lui va fi discutat săptămîna viitoare. **(Ilie Iancu).**

CRAIOVA. Înaintea partidei de duminică, cu Crișul, studenții au jucat un meci cu echipa locală Electroputere, pe care au întrecut-o comod cu 4—0. Au marcat Neagu (2), Circiumărescu și Mihăilescu. Antrenorul Coidum ne-a comunicat „11"-le care va juca în meciul de mîine: Gaboraș — Niculescu, Popa, Mincă, Deliu, Strîmbeanu, Ivan, Martinovici, Niță, Neagu, Circiumărescu. După cum remarcați, un nume nou: Neagu, fost Politehnica Galați. **(T. Costin).**

GALAȚI. În orașul nostru au poposit divizionarii „A" din Tg. Mureș. Ei au susținut un meci amical cu echipa Politehnica Galați. Scorul a fost favorabil localnicilor, care au cîștigat cu 1—0, prin golul înscris de Stătescu în minutul 15. După meci, am vorbit cu T. Bone, antrenorul mureșenilor, care ne-a comunicat formația pe care o va alinia duminică la București în fața echipei Rapid: Solyom — Sleam, Balaș, Toth, Czako, Sico, Ciutac, Lucaci, Mureșan, Raksi, Silaghi. **(T. Siriopol).**

PAȘCANI. După „dușul" de la Pitești, Politehnica Iași este hotărîtă să facă mîine o partidă bună în fața studenților clujeni. Cel puțin așa ne-au declarat antrenorii. În ce-i privește pe suporteri, ei cred mai puțin acest lucru, deoarece echipa merge slab. În meciul de antrenament cu C.F.R. Pașcani, jucătorii Politehnicii n-au fost în stare să înscrie nici un gol. Iată și formația probabilă: Constantinescu — Gavrilă, Ianul, Vornicu, Deleanu, Ștefănescu, Contardo, Incze IV, Lupulescu, Cuperman, Oleag. Clujenii sînt așteptați aici duminică dimineața. **(C. Enea).**

ARAD. U.T.A. joacă sîmbătă cu Steaua, la București. Meci greu, șansele înclinînd în favoarea gazdelor. Coco Dumitrescu dorește ca echipa lui să lase o bună impresie publicului bucureștean, mai cu seamă că băieții sînt în formă bună. Iată-i: Gornea — Birău, Bacoș, Pojoni, Czako II, Petescu, Lereter, Schiopu, Axente, Domide, Moț.

Vagonul joacă acasă cu Progresul. În formație nu vor figura Mihai și Arnotchi, în continuare indisponibili. Așadar, vor lua startul: Gherghel — Lenart, Boroș, Mülroth, Matușinca, Dvorjak, Schweilinger, Stănoaie, Dembrowschi, Chivu, Macavei I. **(Gh. Nicolăiță).**

ORADEA. Crișul a plecat spre Craiova vineri dimineață. Echipa călătorește cu un autobuz pînă la Timișoara, iar sîmbătă dimineața își va continua drumul cu trenul. Anton Ferenczi, antrenorul Crișului, este îngrijorat din două motive. Primul: nu poate alinia cea mai bună formație din cauza unor jucători ieșiți din formă sau accidentați (N. Alexandru, Serfőzo, Kun II); al doilea: studenții craioveni manifestă o foarte bună formă. Totuși, tinerii noștri fotbaliști nu dispera. Ei vor apăra culorile clubului lor în următoarea garnitură: Buiuc — Balogh, Sărac, E. Naghi, Popovici, Tomeș, Dărăban, Suciu, N. Alexandru, Cociș, Harșani. **(I. Ghișa).**

CONSTANȚA. Cu trei puncte în clasament la această oră și la al doilea joc consecutiv pe teren propriu, Farul speră să cîștige meciul de duminică cu Petrolul. Cosmoc și Comăniță nu s-au fixat asupra formației. Ei o vor alcătui din următorul lot pe care îl au la dispoziție: Uțu, Manciu, Pleșa, Stoica, Mareș, Georgescu, Dumbravă, Badea, Koszka, Zamfir, Tufan, Cojocaru, Iancu, Sasu. **(C. Popa).**

RAPID S-A ÎNAPOIAT DIN TURCIA

- LA IZMIR: 1-1 CU ALTAI
- MECIUL DE LA ISTANBUL-CONTRAMANDAT
- VEȘTI DE LA NELU NUNWEILLER
- V. STĂNESCU ANUNȚĂ FORMAȚIA DE MÎINE

Ieri dimineață, cursa „Sabena" de la Istanbul a adus în București pe fotbaliștii echipei Rapid.

La cîteva ore de la sosire, am stat de vorbă cu antrenorul Valentin Stănescu, care ne-a relatat următoarele: „Plecați luni din Capitală, am ajuns în seara aceleiași zile la Izmir. Marți seara, pe stadionul din localitate, am întîlnit echipa Altai, cîștigătoarea „Cupei Turciei". Meciul a fost urmărit de 15.000 de spectatori și s-a încheiat cu un rezultat egal: 1—1. În această partidă am aliniat următorul „11": *Răducanu — Lupescu, Motroc, Dan, Ștefan, Angelescu, Dinu, Năsturescu, Marian Popescu, Pop, Codreanu.* Cu Răducanu și cu Năsturescu, echipa a mers excepțional, stîrnind admirația spectatorilor locali. La ora actuală, Altai este socotită cea mai puternică formație din Turcia. Ea va juca în „Cupa cupelor" cu Zabrze Gornik. Dar, să revin la meciul nostru. Am condus la pauză cu 1—0, prin golul înscris de Năsturescu în min. 25. Gazdele au egalat imediat după pauză, dintr-o fază dubioasă. Pînă la sfîrșit, perioadele de dominare au fost egale, apărările făcîndu-și datoria. De altfel, după cum au scris ziarele și după aprecierile specialiștilor locali, *C. Dan* a fost socotit cel mai bun jucător de pe teren".

— Despre meciul cu Fenerbahce ce ne puteți spune?

— Nimic. El nu a mai avut loc din cauză că organizatorii au încurcat datele. Fenerbahce urmînd să joace sîmbătă, o partidă foarte grea, cu Beșiktas, ne-a rugat să renunțăm la acest meci. În schimb ne-a pus terenul la dispoziție, iar noi am efectuat două antrenamente pînă la plecarea spre țară.

— Ce face Nelu Nunweiller?

— Joacă la Fenerbahce. Muncește mult la antrenamente, este titular în această echipă antrenată de Molnar. O noutate: Nelu joacă acum mijlocaș stînga și nu fundaș central, post care l-a consacrat. El se bucură de aprecieri pozitive, lucru normal dată fiind valoarea lui.

— Duminică jucați cu A.S.A. Tg. Mureș...

— Este un meci foarte greu, cu atît mai mult cu cît nu pot alinia cea mai bună garnitură din lotul de care dispun. Am jucători suspendați, alții accidentați, unii ieșiți din formă. Duminică, pe „23 August", voi trimite pe gazon pe: *Rămureanu, Lupescu, Motroc, Dan, Greavu, Angelescu, Dinu, Pop, Jamaischi (Neagu), Petreanu, Codreanu.*

TROFEUL „DAL'ARA"

DINAMO BUCUREȘTI A PLECAT LA BOLOGNA

Ieri dimineață a plecat în Italia echipa Dinamo București, care la invitația clubului F. C. Bologna va participa la turneul dotat cu trofeul „Dal' Ara". Dinamoviștii susțin prima partidă la 26 august, în compania echipei F. C. Bologna, iar la 28 august, la Torino, ei vor juca cu Juventus.

Pe aeroportul Băneasa, cu cîteva minute înainte de decolarea avionului spre Roma, Bazil Marian ne-a declarat: „Susținem două partide foarte grele. Bologna va dori să-și ia revanșa asupra noastră după acel 3—1 de la București. Apoi, torinezii la ei acasă sînt aproape de neîntrecut. Cu toate acestea, consider că jocurile sînt deosebit de folositoare, indiferent de rezultate, mai cu seamă că peste puțină vreme avem de susținut meciurile oficiale din cadrul „Cupei cupelor" cu F. C. Köln..."

Pentru aceste două partide din Italia, dinamoviștii au deplasat un lot de 18 jucători printre care: Datcu, Coman, Pîrcălab, Ghergheli, Stoenescu, Boc, Ștefan, Dumitrache, Lucescu, Frățilă, Varga și alții.

Echipa mai este însoțită de antrenorul Ștefan Stănculescu și dr. M. Cristea.

STEAUA — U.T.A. SE JOACĂ ASTĂZI

Aspect din timpul unei partide anterioare dintre Steaua și U.T.A. Dinamismul fazei de mai sus este o mărturie a spectaculozității dintotdeauna a acestor întîlniri, în care calculul hîrtiei a fost adesea infirmat. În imagine, Gornea cîștigă duelul cu Constantin și Voinea.

Meciul STEAUA — U.T.A., din etapa a III-a a campionatului diviziei A, are loc astăzi, pe stadionul „23 August", cu începere de la orele 17. În deschidere, de la 15,15, se desfășoară partida dintre echipele de tineret-rezerve.

LOTO

La tragerea LOTO din 23 august 1968 au fost extrase din urnă următoarele numere:

34	89	63	57	53	68
39	55	24	47	64	7

Fond de premii: 733.376 lei.

Actualitatea internațională

Astăzi și mîine, pe lacul Weddau, un ultim test preolimpic:

REGATA DUISBURG — PRILEJ DE CONFIRMARE PENTRU CAIACIȘTI ȘI CANOIȘTI

Cunoscutul echipaj Vernescu—Sciotnic.

Lacul **Weddau** din împrejurimile orașului **Duisburg**, centru nautic de anvergură, găzduiește azi și mîine tradiționala regată **Duisburg**, competiție internațională care reunește la start, aproape la fiecare ediție, cele mai bune pagaie și padele ale lumii.

Anul acesta, întrecerile de pe **Weddau-See** se desfășoară sub semnul celor cinci cercuri olimpice: concursul reprezintă pentru aproape toți participanții ultima verificare înaintea J.O. din Mexic.

Încă de vineri după-amiază, toate cele douăsprezece delegații de caiaciști și canoiști au sosit la locul de concurs. Aceste puternice „flotile" sportive reprezintă **Danemarca, Finlanda, Suedia, Italia, Norvegia, Polonia, Spania, Olanda, Elveția, Marea Britanie, R. F. a Germaniei și România.** Primii oaspeți ai malurilor lacului **Weddau** au fost sportivii spanioli, sosiți încă de la începutul săptămînii. Printre ultimii veniți în localitate, vineri după-amiază, s-au numărat și sportivii purtînd culorile României socialiste, în frunte cu **Aurel Vernescu.** Călătoria lor s-a desfășurat în bune condiții, singurul impediment constituindu-l întîrzierea bărcilor de concurs. Dar **Vernescu, Sciotnic, Contolenco, Viorica Dumitru** și **Valentina Serghei,** ca și coechipierii lor, nu au vrut să piardă nici un minut din pregătirea olimpică. Ei au solicitat organizatorilor cîteva bărci cu împrumut și antrenamentul programat de antrenorii **Radu Hutan** și **Cornel Bîrsănescu** s-a desfășurat normal.

Presa de specialitate din **R. F. a Germaniei,** în acord cu specialiștii prezenți la **Weddau,** îi socotesc pe caiaciștii și canoiștii români nu numai printre protagoniștii regatei **Duisburg,** ci și printre favoriții olimpici. Așa după cum comentează agenția de știri sportive vest-germană S.I.D., „oricare dintre sportivii **României,** prezenți la Duisburg, are șanse mari de a reveni din **Mexic** cu medalii olimpice".

Rămîne, desigur, ca rezultatele acestei regate, dar mai ales cele de la Ciudad de Mexico, să confirme aceste pronosticuri...

A FOST APRINSĂ FLACĂRA OLIMPICĂ

ENRIQUE AGUIRRE, secretarul Comitetului Olimpic mexican: „VOM CERE CA FLACĂRA OLIMPICĂ SĂ FIE UN SIMBOL AL PĂCII ÎN LUME"

ATENA, 23. **Corespondență specială Agerpres:**

In localitatea Olympia din Grecia a fost aprinsă, vineri la amiază, flacăra olimpică, care va arde pe timpul desfășurării Jocurilor Olimpice de la Ciudad de Mexico. Flacăra a fost aprinsă cu fastul tradițional de actrița greacă Maria Moscaliou, însoțită de tineri dansatori și dansatoare purtînd costumele competitorilor la anticele Jocuri Olimpice elene.

Acum, flacăra este purtată de ștafete pînă va ajunge la Ciudad de Mexico, locul desfășurării celei de a XIX-a Olimpiade a erei moderne. Din primul schimb de ștafetă a făcut parte campionul grec în probele de 100 și 200 m plat — Sivaliotis. După traseul tradițional, flacăra va parcurge drumul pînă la Atena, cu trenul, de unde va pleca cu un vapor grec spre portul italian Genova.

La ceremonia aprinderii flăcării olimpice, din partea Mexicului a participat **Enrique Aguirre,** secretar general al Comitetului Olimpic mexican. Cu acest prilej, d-sa a făcut următoarea declarație: **„În timpul Jocurilor Olimpice din antichitate era proclamat un armistițiu, orice război încetînd pe durata întrecerilor. În același fel, noi vom cere astăzi ca flacăra olimpică să fie un simbol al păcii în lume. Jocurile celei de a XIX-a ediții vor începe la Ciudad de Mexico la 12 octombrie, data aniversării descoperirii Americii. Este pentru prima oară că flacăra olimpică va traversa Atlanticul** (n.r. ceremonia aprinderii flăcării a fost instituită la ediția din 1936) **în Lumea Nouă. Ea va simboliza în mod egal legătura dintre cele două civilizații, a continentului vechi și a celui nou".**

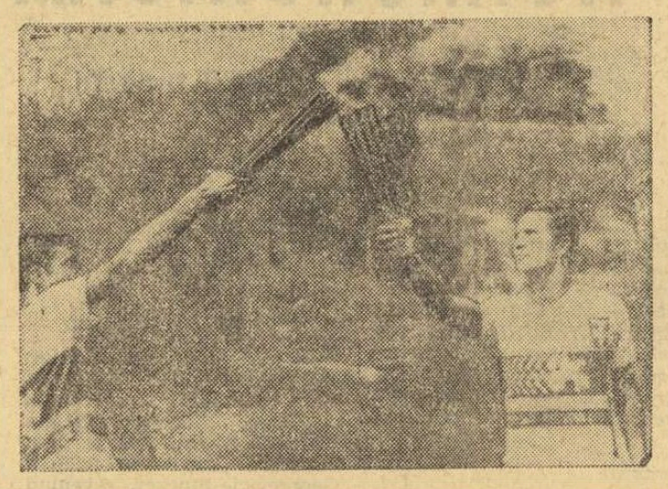

Atleți greci transmițînd flacăra olimpică din torță în torță, pe traseul de la Olympia spre Atena

Telefoto: UPI—Agerpres

Campionatul de polo al Iugoslaviei

S-a încheiat campionatul de polo al Iugoslaviei. Titlul de campioană națională pe anul 1968 a fost cucerit din nou de echipa Partizan Belgrad. Este pentru a cincea oară că această echipă cucerește primul loc în campionatul țării. Cîștigătoarea de anul trecut a „Cupei campionilor europeni" la polo, echipa Mladost Zagreb, a terminat pe locul doi al clasamentului. Astfel, în ediția următoare a competiției europene intercluburi, R.S.F. Iugoslavia va fi reprezentată de două echipe.

„Cupa Mamaia" la box

CONSTANȚA, 23 (prin telefon). Pe ringul instalat în sala Sporturilor din localitate, în prezența unui numeros public, s-au disputat primele întîlniri din cadrul turneului internațional de box dotat cu „Cupa Mamaia". De remarcat comportarea foarte bună a boxerilor noștri Răgălie (a cîștigat prin abandon în repriza a doua la campionul Austriei W. Enzinger), Dumitrașcu și Baciu.

Rezultate tehnice în ordinea categoriilor: 51 kg — Manole (Farul) b.p. Auner (Bavaria), 54 kg Răgălie b.ab. rep. II Enzinger (Viena), Zeca (Steaua) p.p. la Stocke (Bavaria), 57 kg — M. Dumitrașcu (Farul) b.ab. II Ebermann (Bavaria), 60 kg — Anton (Farul) b.ab. III Pecher (Bavaria), 63 kg — Tudose (Steaua) b.p. Galler (Bavaria), 67 kg — Baciu (Farul) b. K.O. II Ivanov (Viena), I. Pițu (Farul) p.p. Dolinski (Bavaria), 75 kg — Chivăr (Steaua) b.p. Jarmer (Bavaria), 81 kg — Cojocaru (Steaua) p.p. Frauenlob (Viena), +81 kg — Alexe (Farul) b.p. Köhnlein (Bavaria).

CORNEL POPA, coresp. princ.

ANTRENORI ROMÂNI DE HANDBAL PESTE HOTARE

La cererea forului de specialitate din Suedia, unul dintre cei mai tineri și mai capabili antrenori de handbal din țara noastră, prof. Ioan Schuster, de la Școala sportivă din Sibiu, a plecat în această țară, unde va funcționa ca tehnician pentru problemele de instruire a tineretului.

De asemenea, celorlalți antrenori de handbal români aflați peste hotare le-au fost prelungite contractele în primul rînd ca urmare a faptului că munca depusă de ei în ultimul an s-a bucurat de frumoase roade. Astfel, și în cursul acestui sezon, Virgil Hnat va antrena pe TUS Rheinhausen, Petre Ivănescu pe Phönix Essen, iar asistentul universitar H. Firan va fi în continuare consilierul federației de specialitate din Tunis.

telex-radio-telefon

Au fost desemnați arbitrii meciului de fotbal pentru finala „Cupei intercontinentale", care opune echipele Manchester United — cîștigătoarea „C.C.E." — și Estudiantes Buenos Aires — campioana Americii de Sud. Brigada de arbitri, stabilită prin acordul comun al celor două formații, este următoarea: K. Zecevici (Iugoslavia), Bagramov (U.R.S.S.) și Lo Bello (Italia). Desemnarea arbitrului de centru va fi făcută prin tragere la sorți, înaintea începerii partidei.

A început tradiționala competiție ciclistă internațională Paris — Luxemburg. Prima etapă a competiției, disputată între Compiegne și Maubeuge (215 km) a fost cîștigată de italianul Dancelli cronometrat în 5h 34:12. Pe locul doi s-a clasat italianul Basso cu 5h 34:27, urmat de belgianul Leman în 5h 34:32.

■

Selecționata de box amator a S.U.A. a susținut a doua întîlnire cu echipa R. F. a Germaniei, la München. Din nou victoria a revenit pugiliștilor din țara gazdă, cu scorul de 12—8.

■

În cadrul turneului internațional de fotbal de la Kuala Lumpur, selecționata Australiei de Vest a terminat la egalitate 4—4 (2—2) cu Singapore, reprezentativa Malayeziei a făcut meci nul 1—1 (1—1) cu echipa Birmaniei, iar Tailanda a învins India cu 1—0 (1—0).

■

Rezultatele din turneul internațional de tenis de la Knokke (Belgia): dublu bărbați: Cox (Anglia), McMillan (Republica Sud-Africană) — Hombergen, Drossart (Belgia) 6—3, 6—3; dublu femei: Gail Sheriff, Carol Sheriff (Australia) — Helga Schulze (R. F. a Germaniei), Judy Tegart (Australia) 4—6, 6—4, 6—4; dublu mixt: Judy Tegart (Australia), McMillan (Republica Sud-Africană) — Gail Sheriff, Ray Ruffels (Australia) 6—2, 6—1

■

Campionatele internaționale de tenis (amatori) ale S.U.A. se desfășoară anul acesta la Chestnut Hill (Massachusetts), deoarece tradiționalul turneu de la Forest Hills va fi organizat după sistemul „open". În partidele din cadrul turului IV al probelor de simplu, jucătorul american Clark Graebner l-a eliminat cu 6—3, 6—4, 10—8 pe indianul Premjit Lall, australianul Allan Stone la întrecut cu 5—7, 7—5, 6—4, 4—6, 6—4 pe americanul Stan Smith

În sferturile de finală ale probei de simplu masculin, Ashe l-a învins cu 9—7, 1—6, 6—3, 6—2 pe Hose (Venezuela). Graebner a cîștigat cu 6—1, 6—4, 6—3 în fața lui Mayo (Mexic). La feminin, Margaret Court Smith a dispus cu 1—6, 6—2, 6—2 de Rogers (S.U.A.). Maria Bueno a eliminat-o cu 4—6, 7—5, 6—2 pe Virginia Wade.

NOI LUĂRI DE POZIȚII ALE FORURILOR SPORTIVE ÎMPOTRIVA INTERVENȚIEI MILITARE DIN CEHOSLOVACIA

La o zi după hotărîrea luată de forurile sportive suedeze, de a nu susține întîlniri cu reprezentativele țărilor ale căror forțe armate au ocupat Cehoslovacia, luările de poziții asemănătoare s-au înmulțit.

Federația de fotbal din Austria a renunțat la întîlnirea amicală, programată pentru 28 august la Linz, în compania selecționatei Budapestei.

La Lucerna, într-o ședință a federației de fotbal elveține, s-a luat în discuție atitudinea pe care trebuie s-o adopte acest for în fața evenimentelor politice din R. S. Cehoslovacă. S-a hotărît ca întîlnirea inter-țări cu reprezentativa Poloniei, prevăzută să aibă loc la 22 septembrie, la Berna, să fie anulată. Totodată, s-a făcut cunoscut că echipa Grasshopers Zürich renunță să mai joace în compania campioanei sovietice Dinamo Kiev.

Din Bruxelles se anunță că echipa campioană a Belgiei, S. C. Anderlecht, nu dorește să mai susțină, din aceleași motive, meciul său cu Dinamo Moscova, programat la 28 august.

Forurile sportive din R. F. a Germaniei au anulat două întîlniri pe care reprezentativa atleților juniori a acestei țări urma să le susțină cu formația similară a Poloniei.

★

Agențiile de presă anunță că nu este nici o îndoială asupra faptului că organizațiile sportive din Norvegia și Danemarca vor urma exemplul Suediei de a întrerupe legăturile cu U.R.S.S., Polonia, Bulgaria, Ungaria și R. D. Germană, ca urmare a evenimentelor politice din aceste zile. În mod oficial aceste luări de poziții urmează să fie făcute numai la începutul săptămînii viitoare, după consultarea forurilor sportive supreme din aceste țări cu federațiile de specialitate.

Totuși, de pe acum s-a făcut cunoscut că lotul boxerilor danezi, care urma să participe la meciuri de pregătire în compania selecționatei poloneze, la Gdansk, nu va mai pleca în Polonia. De asemenea, federația de fotbal din Danemarca a precizat că renunță la meciul cu R. D. Germană, programat pentru noiembrie. Sub semnul întrebării este și meciul pe care fotbaliștii danezi urmează să-l susțină în compania echipei Poloniei, la 15 noiembrie la Copenhaga, în cadrul calificărilor pentru campionatul mondial.

Turneul internațional de scrimă

BUDAPESTA, 23 *(prin telefon, de la trimisul nostru special).* În continuarea turneului internațional de scrimă din capitala Ungariei au fost programate alte meciuri în cadrul probei de floretă-echipe. Sportivele noastre au fost întrecute cu 9—6 de selecționata olimpică a U.R.S.S. și cu 9—4 de cea a Ungariei. În meciul cu U.R.S.S. Vicol a obținut două victorii din trei asalturi, dar Szabo și Ene o-au realizat decît două victorii din cîte patru asalturi. Ardeleanu n-a realizat nici o victorie. În partida următoare, cu Ungaria, Ardeleanu a fost înlocuită cu Stanca, aceasta obținînd două victorii la concurentele ungare, iar Vicol și Szabo au punctat și ele cîte o dată.

În disputa pentru locul III, reprezentativa României a întrecut selecționata R. D. Germane cu 9—3. Cea mai bună comportare a avut-o Stanca, care s-a detașat cu 3—2, Vicol Szabo și Ene obținînd cîte două victorii. În ultimul meci formația noastră a dispus cu 9—6 de echipa Poloniei. Proba a fost cîștigată de sportivele sovietice.

În turneul individual spadasinii români Marinescu și Moldanschi au intrat în turul II al preliminariilor, dar nu și în eliminările directe.

Sîmbătă, în ultima zi a turneului internațional de scrimă din capitala Ungariei, va avea loc proba de spadă pe echipe.

Tiberiu STAMA

Trimisul nostru special la Vichy, ADRIAN VASILIU, transmite prin telefon:

TRIUNGHIULARUL DE NATAȚIE FRANȚA — SUEDIA — ROMÂNIA AȘTEPTAT CU JUSTIFICAT INTERES

După o călătorie care a însumat nu mai puțin de 17 ore, echipele de natație ale României au sosit, joi noaptea, la Vichy, renumită stațiune balneo-climaterică franceză. Gazda triunghiularului de natație Franța — Suedia — România i-a întîmpinat pe oaspeți cu o impresionantă căldură.

Formațiile masculine și feminine ale Franței și Suediei prezintă la start nume care nu mai au nevoie de nici o recomandare pe plan sportiv. Echipele sînt complete, lipsind doar Elisabeth Morris-Ljunggren, care a preferat să rămînă în Mexic pentru a-și încheia pregătirea olimpică.

În cursul dimineții de vineri, sportivele și sportivii români au luat un prim contact cu excelenta piscină „Stade Nautique de Vichy", situată în cadrul unui frumos complex sportiv de pe malul rîului Allier. Am putut urmări, cu acest prilej, și ultimele preparative ale reprezentantelor și reprezentanților cocoșului galic. O deosebită impresie au lăsat Claude Mandonnaud, recordmană a Europei, care, de altfel, promite un nou record continental, Marie-Jose Kersaudy și Michel Rousseau. Acesta din urmă a concurat, nu de mult, în S.U.A., la Santa Clara, autentică „Mecca" a natației nord-americane, și s-a comportat onorabil. El a declarat, însă, că volumul uriaș de muncă al înotătorilor americani, pe care l-a adoptat, este extrem de obositor și, în consecință, Vichy va constitui ultimul său test competițional, înainte de Jocurile din Mexic, urmînd ca răstimpul pînă la startul olimpic să fie dedicat exclusiv stagiului la Font-Romeu. Antrenoarea Hedda Frost, figură marcantă în natația mondială și antrenoarea principală a echipei feminine a Franței, a declarat că cele două „spatiste", Christine Caron și Bénédicte Duprez, sînt într-o formă bună. Faptul îi oferă tinerei noastre speranțe Anca Andrei un execelent prilej ca, în compania a două dintre cele mai bune specialiste din lume, să încerce a obține încă o dată norma olimpică.

La ora 11, echipele României au fost primite la Primăria din localitate de dl. Lacarin, primarul orașului, care a avut cu sportivii români o convorbire cordială; d-sa a înmînat conducătorului delegației române, C. Mihai, secretar general al F.R.N., Medalia de onoare a orașului Vichy, adăugînd: „Un mic omagiu pentru reprezentanții unei mari națiuni".

Meciul a fost așteptat cu un interes enorm, iar faptul că absolut toate biletele fuseseră vîndute încă acum o săptămînă vorbește de la sine. Întrecerea este urmărită și de numeroși turiști din Suedia.

După-amiază, la ora 16, a început concursul cu probele masculine de 200 m mixt, 1 500 m liber și ștafeta 4x100 m mixt, precum și cu cele feminine de 400 m mixt, 800 m liber și ștafeta 4x100 m liber.

Întrecerile primei zile au furnizat surprize. Suedezii au cîștigat toate cele trei probe masculine **(Peter Feil** l-a întrecut în „maraton" pe **Francis Luice...).** Reprezentativele noastre nu au reușit însă și ele să furnizeze astfel de surprize, ci doar să doboare trei recorduri naționale: **Cristina Balaban** la 400 m mixt (5:39,7), **Vladimir Belea** la 100 m spate (1:04,5 în primul schimb al ștafetei) și ștafeta masculină de 4 x 100 m mixt (înotătorii noștri au condus echipa Franței pînă în ultimul schimb, numai timpul excelent realizat de Rousseau — 54,0 la liber — dîndu-le gazdelor posibilitatea să-i întrecă **in extremis** pe români), care a spulberat vechiul record: 4:12,6 față de 4:16,0.

Iată și rezultatele tehnice: 200 m mixt (m): 1. **Ljungberg** (S.) 2:15,5; 2. **Larsson** (S.) 2:19,8; 3. **Mosconi** (F.) 2:19,9; 4. **Rousseau** (F.) 2:20,1; 5. **Moraru** (R.) 2:22,5; 6. **Slavic** (R.) 2:22,6; 400 m mixt (f): 1. **Danielle Dorléans** (F.) 5:30,3 (record național); 2. **Ingrid Gustavsson** (S.) 5:39,1; 3. **Cristina Balaban** (R.) 5:39,7 (record național); 4. **Michèle Prudhomme** (F.) 5:44,4; 5. **Nicoleta Ștefănescu** (R.) 5:44,7; 6. **Eva Schiller** (S.) 5:46,7; 1 500 m liber (m): 1. **Feil** (S.) 17:12,5; 2. **Luyce** (F.) 17:14,0; 3. **Andraca** (F.) 17:42,1; 4. **Larsson** (S.) 17:44,8; 5. **Almer** (România) 18:56,1; 6. **Tat** (România) 19:03,9; 800 m liber (f): 1. **Marie-José Kersaudy** (F.) 9:49,5; 2. **Dominique Moller** (F.) 9:58,3; 3. **Lena Petersson** (S.) 10:08,2; 4. **Gunilla Jonsson** (S.) 10:17,2; 5. **Daniela Coroiu** (R.) 10:54,9; 6. **Arina Boroș** (R.) 11:27,4; 4 x 100 m mixt (m): 1. **SUEDIA** 4:06,7 (record național); 2. **FRANȚA** 4:11,1; 3. **ROMÂNIA** (Belea, Covaci, Costa, Schier) 4:12,6 (record național); 4 x 100 m liber (f): 1. **FRANȚA** 4:08,6 (record național); 2. **SUEDIA** 4:11,2; 3. **ROMÂNIA** 4:32,5. Punctajul pe națiuni după prima zi: masculin — **Franța — România** 22—8, **Suedia — Franța** 21—9, **Suedia — România** 22—8; feminin — **Franța — Suedia** 21—9, **Franța — România** 21—9, **Suedia — România** 20—10.

Sîmbătă se dispută, în ordine, următoarele probe: 200 m delfin (f), 100 m bras (m), 400 m liber (m), 100 m liber (f), 100 m liber (m), 200 m bras (f), 100 m spate (m), 200 m spate (f), 100 m delfin (m), 400 m mixt (m), 200 m mixt (f), 400 m liber (f), 4 x 100 m liber (m).

I. Dumitrescu și Gh. Sencovici au cîștigat concursul internațional de la Sierra Nevada

La începutul acestei săptămîni, la Sierra Nevada, în Granada (Spania), a avut loc un concurs internațional de talere și skeet cu participarea loturilor olimpice ale României, Portugaliei și Spaniei. Poligonul pe care s-a desfășurat competiția este situat la o altitudine de 2 100 m.

Sportivii români Ion Dumitrescu și Gheorghe Sencovici **au ieșit învingători în cele două probe, talere și skeet.**

Rezultate: **TALERE (200): 1. ION DUMITRESCU 195 t. (97+98), 2. Valleflor (Portugalia) 193 t. (96+97), 3. Marquez (Portugalia) 193 t. (96+97), 4. Cuzi (Spania) 190 t. (95+95), 5. Ștefan Popovici 190 t. (93+97), 6. Bladas (Spania) 189 t... 9. Gheorghe Florescu 175 t. SKEET: 1. GHEORGHE SENCOVICI 193 t. (98+95), 2. Marina (Spania) 190 t., 3. Upago (Spania) 188 t., 4. Castanon (Spania) 187 t.**

Lotul român, format din Dumitrescu, Florescu, Popovici și Sencovici, însoțit de antrenorul federal Marcel Vasiliu, care a sosit la Sierra Nevada la 17 august, a făcut un antrenament a doua zi, iar apoi a concurat. Dumitrescu, Popovici și Sencovici s-au acomodat mai bine în condițiile aclimatizării la 2 100 m, în timp ce Florescu a manifestat unele tulburări.

DOUĂ VICTORII ROMÂNEȘTI IN REGATA KOLAROV

Pe lacul de altitudine de la Kolarov (Bulgaria), s-a desfășurat recent regata de caiac-canoe cu același nume. Sportivii români prezenți și ei la concurs, cu garnitura secundă, au avut o comportare frumoasă, cîștigînd — cu autoritate — două curse și situîndu-se în altele în imediata apropiere a primului loc. Astfel, echipajul român de caiac 4 (E. Botez, V. Roșca, M. Milicin, I. Sidorenco) a trecut cel dintîi linia de sosire, la capătul distanței clasice de 1000 m, cu timpul de 3:13,7. Caiaciștii noștri au învins echipa olimpică a Bulgariei (Donkov, Petrov, Alexandrov, Bucikov), cronometrată cu 3:15,0, reprezentativele Ungariei (3:19,4) și R. D. Germane (3:22,7). O altă victorie românească a fost înregistrată în proba de canoe simplu 1000 m, în cadrul căreia Igor Lipalit a depășit net alți 7 finaliști, cu timpul de 4:28,3. Printre învinși: Donkov (Bulgaria) 4:31,5 și Haraszti (Ungaria) 4:34,2. Foarte strînsă a fost sosirea la canoe dublu 1000 m, unde reprezentanții noștri S. Maxim și P. Năstase au ocupat locul II, la numai o zecime de secundă (3:59,1—3:59,0) de cîștigători — Kuzmin, Makarenko. Meritorie a fost și evoluția fetelor la caiac dublu 500 m: locul II, prin Demetra Angelescu și Haripina Evdochimova. Proba a revenit formației U.R.S.S. (Maliarenko, Kirianova), cu 1:56,5, ca, de altfel, și celelalte întreceri ale regatei: K 1 1000 m — Tarbov 4:01,2, K 2 1000 m — Zemlikov, Odrațov 3:35,9; K 1 500 m (f). — Maliarenko 2:08,4.

Un valoros record național pe 110 m garduri a fost stabilit de elvețianul Daniel Riedo pe pista stadionului Litzgrund din Zürich. Noul recordman (nr. 66) a fost cronometrat cu 13,8 sec.

Foto: ASL LAUSANNE

LA ÎNCHIDEREA EDIȚIEI

PRELUNGIREA TERMENULUI DE ÎNSCRIERE LA J.O.

CIUDAD DE MEXICO, 23 (Agerpres). — **Organizatorii Jocurilor Olimpice de vară au prelungit cu zece zile termenul de înscriere a sportivilor participanți la Jocurile Olimpice. Pînă în prezent, 61 de țări au specificat disciplinele și concurenții. Alte 58 de țări s-au înscris fără să facă aceste precizări, iar înscrierile a cinci țări (Cambodgia, Iordania, Nepal, Dahomey și Togo) sînt în suspensie.**

CIUDAD DE MEXICO, 23 (Agerpres). — Aproape 300 de sportivi au fost selecționați să reprezinte Mexicul la Jocurile Olimpice de vară. Din lot fac parte 249 sportivi și 44 sportive. În probele de atletism vor evolua 27 de sportivi, dintre care se remarcă Pedraza (marș) și Martinez (5 000 și 10 000 m plat). Din delegație mai fac parte cunoscuții sportivi Delgado (box), Roldan (scrimă), Maleos (haltere) și alții.

Comitetul Olimpic mexican a anunțat că în perioada Jocurilor Olimpice va organiza un turneu demonstrativ de tenis la care au fost invitați să participe jucători și jucătoare din Australia, R. F. a Germaniei, Brazilia, Spania, Italia, Franța, SUA, India, Cuba și alte țări.

GHIȚESCU TERMINĂ LA 2 PUNCTE DE LIDER

În turneul internațional de șah de la Debrețin, maestrul român Th. Ghițescu s-a clasat pe locul 4—7, la egalitate cu Liebert (R.D.G.), Sidor (Polonia) și Volovici (U.R.S.S.), toți cu cîte 8½ p. Pe primul loc a terminat sovieticul Liberson cu 10½ p, urmat de Barczay (Ungaria) și Radulov (Bulgaria) cu 9½ p.

MECIURI SUȘTINUTE PESTE HOTARE DE FOTBALIȘTII ROMÂNI

Echipa F. C. Argeș a susținut, la Plovdiv, o întîlnire amicală în compania echipei locale Lokomotiv. Meciul s-a terminat la egalitate: 1—1.

Într-un meci de juniori, echipa Dinamo București a reușit o frumoasă victorie în fața formației bulgare Spartak Sofia, pe care a învins-o pe teren propriu cu 3—2.

Tipărul I. P. „Informația" str. Brezoianu 23—25

40365

Redacția și administrația: str. Vasile Conta nr. 16, tel. 11.10.05, interurban 72 și 286. Telex sportrom buc. 180.

PROLETARI DIN TOATE ȚĂRILE, UNIȚI-VĂ!

sportul

4 pagini 30 bani

Anul XXIV Nr. 284 (5718) ZIAR AL CONSILIULUI NAȚIONAL PENTRU EDUCAȚIE FIZICĂ ȘI SPORT Duminică 25 august 1968

ÎNTÎLNIREA DINTRE TOVARĂȘII NICOLAE CEAUȘESCU ȘI IOSIP BROZ TITO

La 24 august a avut loc la Vrșaț (R.S.F. Iugoslavia) întîlnirea între tovarășii Nicolae Ceaușescu, secretar general al C.C. al P.C.R., președintele Consiliului de Stat al Republicii Socialiste România, și Iosip Broz Tito, președintele R.S.F. Iugoslavia, președintele U.C.I.

La convorbiri au participat din partea română Emil Bodnaraș, membru al Comitetului Executiv al Prezidiului Permanent al C.C. al P.C.R., vicepreședinte al Consiliului de Stat, Vasile Șandru, adjunct al ministrului afacerilor externe al Republicii Socialiste România, și Aurel Mălnășan, ambasadorul României în Iugoslavia.

Din partea iugoslavă au participat Edward Kardeli, membru al Consiliului Federației, membru al Prezidiului C.C. al U.C.I., Mialko Todorovici, secretar al Comitetului Executiv al C.C. al U.C.I., Veliko Vlahovici, membru al Consiliului Federației, membru al Prezidiului C.C. al U.C.I., Vladimir Popovici, membru al Consiliului Federației, membru al Prezidiului C.C. al U.C.I., și Iakșa Petrici, ambasadorul R.S.F. Iugoslavia în România.

La întîlnire s-a efectuat un schimb de păreri privind problemele relațiilor bilaterale și problemele actuale internaționale care interesează cele două țări.

(Agerpres)

Adeziune deplină față de politica marxist-leninistă a Partidului Comunist Român

In aceste zile, sportivii patriei, laolaltă cu toți oamenii muncii, au urmărit cu un mare interes documentele elaborate recent de către partid și Marea Adunare Națională, în legătură cu evenimentele grave din Republica Socialistă Cehoslovacă.

In luările de cuvînt, cărora le facem loc în coloanele noastre, fruntași ai sportului românesc, dînd glas sentimentelor întregii mase a iubitorilor stadionului, își exprimă adeziunea totală la politica partidului, hotărîrea fermă, nestrămutată, de a o urma, ca un singur om.

Declarația Consiliului Național pentru Educație Fizică și Sport

Consiliul Național pentru Educație Fizică și Sport exprimînd voința membrilor asociațiilor, cluburilor și federațiilor sportive, a tuturor sportivilor din România, își unește glasul său cu glasul unanim al întregului popor de protest și indignare față de ocuparea samavolnică a teritoriului Republicii Socialiste Cehoslovace — stat suveran și independent — de către trupele unor țări socialiste. În același timp își afirmă deplina solidaritate cu poporul Cehoslovaciei socialiste frățești, cu organizațiile sportive din această țară de care ne leagă multilaterale și tradiționale legături.

Dezaprobăm cu fermitate și protestăm împotriva acestei intervenții militare care contravine normelor unanim recunoscute ale dreptului internațional și ale relațiilor dintre popoare.

Consiliul Național și toate organizațiile sportive își manifestă deplinul lor acord față de poziția consecventă a partidului și statului nostru exprimată în comunicatul ședinței comune a Comitetului Central al Partidului Comunist Român, Consiliului de Stat și Guvernului Republicii Socialiste România din 21 august a.c. precum și în Declarația sesiunii extraordinare a Marii Adunări Naționale cu privire la principiile de bază ale politicii externe a României.

Ne exprimăm încrederea și atașamentul fierbinte față de conducerea partidului și guvernului nostru, față de tovarășul Nicolae Ceaușescu personal, pentru modul cum asigură conducerea procesului de construire a socialismului în țara noastră, perfecționarea relațiilor sociale, adîncirea democrației precum și organizarea raporturilor cu alte țări pe baza respectării principiilor independenței și suveranității naționale, egalității în drepturi și neamestecului în treburile interne.

(Continuare în pag. a 4-a)

Mîndri de țara și de partidul nostru

Evenimentele de mare gravitate care s-au petrecut și se petrec în Cehoslovacia, cu implicații dintre cele mai serioase pentru relațiile dintre state, au ridicat probleme de o însemnătate vitală pentru socialism, pentru omenire, pentru pace.

În aceste condiții, Partidul Comunist Român, parlamentul țării noastre, Consiliul de Miniștri au dat dovadă de o strălucită maturitate politică, de o înaltă etică și clarviziune, elaborînd documente de maximă importanță. În ele a fost expusă poziția dreaptă și demnă a României, au fost dezvăluite, cu o mare forță de analiză marxist-leninistă, căile care trebuie urmate pentru buna conviețuire a popoarelor, pentru întărirea prieteniei și a colaborării dintre țările socialiste, dintre toate statele lumii.

FLORIN GHEORGHIU
mare maestru internațional de șah

(Continuare în pag. a 4-a)

În pag. 4-a: **STEAUA — U.T.A. 0-1 (0-1)**

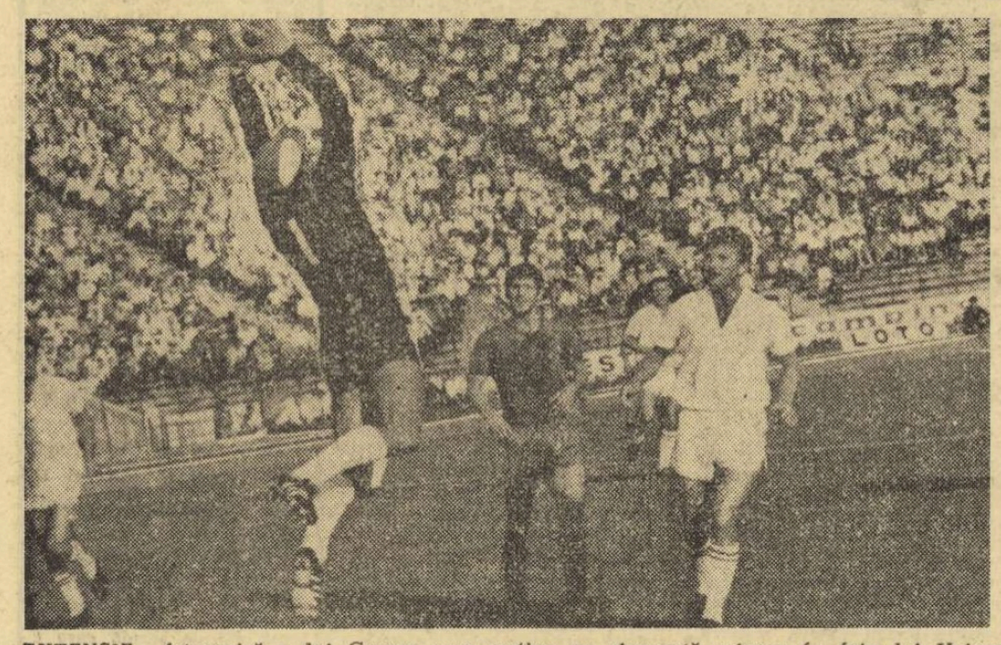

EXTENSIE... fotogenică a lui Gornea care reține cu siguranță mingea în fața lui Voinea și Bacoș Foto: A. NEAGU

Azi, în divizia A de fotbal

Astăzi se dispută în țară următoarele meciuri ale etapei a III-a:

ARAD: **VAGONUL — PROGRESUL**
PAȘCANI: **POLITEHNICA IAȘI — UNIVERSITATEA CLUJ**
CRAIOVA: **UNIVERSITATEA CRAIOVA — CRIȘUL**
CONSTANȚA: **FARUL — PETROLUL**
BACĂU: **DINAMO BACĂU — JIUL**
BUCUREȘTI: **RAPID — A.S.A. TG. MUREȘ. Partida se dispută pe stadionul 23 August, începînd de la ora 17. În deschidere, de la ora 15,15 meciul echipelor de tineret. (F. C. ARGEȘ — DINAMO BUCUREȘTI: aminat)**

CINE VOR FI NOII CAMPIONI DE TENIS?

Mai mult ca oricînd, campionatul național de tenis din acest an trezește un mare interes. Motivul? Lupta pentru cele cinci titluri se anunță deosebit de aprigă și deschisă. Cine va cîștiga la simplu masculin: Ilie Năstase sau Ion Țiriac? La fel de incert este și rezultatul final la simplu femei, după cum semne de întrebare ridică și probele de dublu. Indiscutabil, această situație nu face decît să sporească atractivitatea întîlnirilor care încep luni pe cele opt terenuri ale clubului Progresul din Capitală.

Partidele se vor disputa zilnic între orele 9—13 și 15—19.

Campioni de anul trecut sînt: **Iudith Dibar, Ilie Năstase, Ion Țiriac—Ilie Năstase, Julieta Boboc—Ecaterina Horșa, Eleonora Dumitrescu—Ilie Năstase.** Cine vor fi noii campioni? Răspunsul îl vom căpăta spre sfîrșitul săptămînii viitoare la Progresul.

ÎN CAMPIONATELE NAȚIONALE DE SĂRITURI:

Au fost decernate primele titluri

Deși au oferit, ca întotdeauna de altfel, un spectacol agreabil, campionatele naționale de sărituri de la trambulină și platformă s-au desfășurat, ieri, într-un deplin anonimat (din păcate, ca întotdeauna). Acest fapt nu i-a împiedicat, însă, pe seniori să-și dispute titlul la trambulină cu multă dîrzenie, să execute salturi cotate cu coeficient de dificultate ridicat, în mod corect și elegant.

Conform așteptărilor, primul loc a fost cucerit de sibianul Ion Ganea care, în lupta directă cu Pantelimon Decuseară, l-a condus pe acesta de la prima și pînă la ultima săritură. Dar, trebuie menționat că Decuseară a remontat pînă la 10 puncte un handicap care, după săritura a opta, ajunsese la 24 de puncte. Bine s-a comportat și Gh. Baican, constant în corectitudinea execuțiilor, și N. Sparlosu, a cărui evoluție a surprins în mod plăcut.

La fete, întrecerea de la platformă a fost dominată de Melania Decuseară care, practic, nu a avut rivale în cele foarte tinere trei concurente.

Clasamente: **trambulină seniori:** 1. I. GANEA (Independența Sibiu) 443,85 p — **campion național**; 2. P. Decuseară (Progresul București) 433,90 p; 3. Gh. Baican (Progresul București) 420,05 p; 4. N. Sparlosu (Progresul București) 410,60 p; 5. I. Ilieș (Progresul București) 337,65 p; 6. C. Drăgoi (Independența Sibiu) 316,90 p; **platformă senioare:** 1. MELANIA DECUSEARĂ (Progresul București) 275,30 p — **campioană națională**; 2. Doina Săvulescu (Școlarul București) 157,65 p; 3. Fraia Mühlstäffen (Șc. sp. Sibiu) 156,80 p.

Astăzi, la strandul Tineretului, au loc, de la ora 10 și de la ora 16, întrecerile la platformă seniori și trambulină senioare.

(D. ST.)

În pag. 2-3

SPORTUL MAGAZIN

Frumoase succese ale tinerilor atleți români

Serafima Moriț — campioană europeană de junioare la aruncarea sulițeI

• PETRE LUPAN ȘI TAMAȘ SZABO — MEDALII DE ARGINT • MARIANA GOTH (NOU RECORD DE JUNIOARE ȘI SENIOARE) ȘI MARIANA FILIP — MEDALII DE BRONZ • TOȚI CONCURENȚII ROMÂNI ÎN FINALE

(Amănunte în pag. a 4-a)

SERAFIMA MORIȚ
Foto: P. NAGY

Balcaniada de baschet pentru junioare

PIATRA NEAMȚ (prin telefon). A treia ediție a campionatului balcanic de baschet pentru junioare a început în noua și elegantă sală din localitate care a fost inaugurată cu acest prilej. Ea va mai putea fi folosită pentru întreceri de volei, handbal, scrimă și box.

În partida inaugurală a turneului, la care iau parte două reprezentative ale țării noastre și cele ale Iugoslaviei și Bulgariei, România A a învins România B (aceasta participă în afară de concurs) cu scorul de 70—40 (27—17). Întîlnirea a fost plăcută, presărată cu multe acțiuni spectaculoase. Avînd un potențial fizic și tehnic mai ridicat, componentele primei selecționate au obținut un succes facil. Au înscris: Deak 20, L. Popescu 9, T. Rădulescu 10, Murariu 8, R. Marinescu 6, Rădița 5, Fordea 4, Anmacof 4, Balaj 2, Ionaș 2 pentru România A, respectiv Iftimie 10, Bujduveanu 7, Rusu 7, Roșianu 6, Coroianu 2, Fl. Marinescu 2, Andreescu 4, L. Rădulescu 2. Au arbitrat Vl. Gancev (Bulgaria) și E. Juhasz (Iugoslavia).

În a doua partidă, deținătoarea titlului, Bulgaria, a dispus de formația Iugoslaviei cu 67—51 (28—23). Au arbitrat H. Topuzoglu (Turcia) și P. Marin (România).

★

În meciul dintre primele reprezentative ale Bulgariei și României, oaspetele au manifestat un plus de maturitate și eficacitate, cîștigînd în final cu scorul de 74—53 (35—25). Ele au acționat mai rapid și mai precis, înscriind deseori de la distanță și de la semidistanță. Baschetbalistele noastre, în schimb, au ratat foarte mult. La aruncări libere, de pildă, au înscris numai 12 din cele 32 lovituri de care au beneficiat. În general, jocul a fost spectaculos, interesant. În celălalt meci: Iugoslavia — România B (59—25 (29—14).

În ultima zi a turneului, se dispută partidele România B — Bulgaria și România A — Iugoslavia.

C. NEMȚEANU, coresp.

Sportul desprins din viață

În aparență, sportul românesc nu are o tradiție prea veche. Poți să spui că-i așa, dacă prin sport înțelegi fotbal, schi, scrimă și altele, introduse la noi în vremea modernă. Sportul, însă, acoperă arii mult mai vaste, cît însăși aria vieții noastre, cu toate manifestările fizice care urmează din clipa cînd copilul începe să meargă. Primul act sportiv al omului este străbaterea spațiului de la un perete la altul și strecuratul de-a bușelea pe sub masă... Dar să ne apropiem de gesturi mai spectaculoase: trecerea rîului înot, călărițul pe deșelate, cățăratul în pom, trînta românească și altele — sport și viață!

Strămoșii noștri foarte îndepărtați, din locuințe primitive de lemn, pămînt sau de pietre, de pe vremea deplinelor ignoranțe, știau să arunce ghioaga și sulița, sport care se practică pe stadion astăzi, cu denumiri noi și cu performanțe măsurate. Cred că nu există nici un sport modern în lumea întreagă care să nu-și aibă originea sau înrudirea în preistoric; patinajul sau schiul trebuie să se fi practicat în vreun fel tocmai în epoca glaciară a scoarței.

Astăzi, sportul a ajuns la o cristalizare datorită căreia nu mai poate fi confundat cu îndeletnicirea fizică, de toată ziua, a omului valid și vrednic. Sportul este o disciplină completă, complexă, severă și foarte selectivă. Recordurile sînt depășite anevoie; uneori rămîn pe loc ani de zile; faptul nu dovedește că omul ar fi lenevit sau și-ar fi pierdut puterile, ci că se apropie de perfecțiune.

Ceva crește însă încontinuu și probabil nici nu va avea oprire: adeziunea maselor mari de oameni la practica efortului fizic. Rezultatul la generațiile tinere (chiar dacă din alt punct de vedere li s-ar putea reproșa cîte vreo superficialitate și cîte unele deprinderi neconvenabile) este schimbarea staturii. În cei douăzeci și patru de ani care s-au scurs de la 23 August 1944, silueta omului tînăr e alta decît înaintea războiului: mai înaltă, mai suplă, mai elansată. Încurajarea și sprijinul prelungit pe care statul l-a dat — în acest răstimp — sporturilor de toate felurile, în împrejurări cunoscute de toată lumea, ne-a adus nu numai medalii la întrecerile internaționale, nu doar nume bun și renume, ci — mai ales — corpuri sănătoase tinerilor. Iar unde corpul este sănătos, nu poate întîrzia să fie și-o minte sănătoasă, după cum spune dictonul.

Radu TUDORAN

Trimisul nostru special la Vichy, ADRIAN VASILIU, transmite:

Rezultate excelente în a doua zi a „triunghiularului" de natație

Soarele strălucește puternic deasupra parcului bătrînului Vichy, care de mai bine de un mileniu și jumătate atrage în fiecare sezon — cu miraculoasele sale ape termale — zeci și zeci de mii de turiști din toate colțurile lumii. Parcă nici nu se putea alege triplei confruntări de natație dintre Franța, Suedia și România o gazdă mai ospitalieră. Stațiunea oferă un complex de instalații sportive demn de invidiat, meritîndu-și din plin aprecierile favorabile. În mod special, piscina, cu o vechime de 20 de ani, avînd alături un bazin acoperit de 33 m, este un adevărat paradis, un cadru care pare a le îndulci înotătorilor nemiloasa luptă cu acele cronometrelor.

„Star"-urile prezente în aceste zile la Stade Nautique au dublat interesul față de „triunghiular", iar vilegiaturiștii, renunțînd cîteva ore la reprizele de schi nautic, la partidele de tenis (pe unele dintre cele 16 terenuri au fost de curînd găzduite și întrecerile din „Cupa Galea"), sau la plimbările romantice cu barca ori cu yahtul pe apele domoale ale Allierului, vin să-și susțină cu o neobișnuită fervoare favoriții.

Meridionalii au ochi doar pentru Alain Mosconi, care, între noi fie vorba, nu s-a prea „văzut" în ziua inaugurală. Parizienii, în schimb, sînt alături de Michel Rousseau și de cuplul Caron-Duprez. „Kiki", mai drăgălașă ca oricînd, atrage continuu „flash"-urile fotografilor, în timp ce Bénédicte stîrnește uimire prin ușurința cu care „înghite" lungimile de bazin în timpi remarcabili. Pentru scandinavi, mai realiști, victoriile lui Ljungberg și Feil au însemnat puncte prețioase în întrecerea cu selecționata Franței, pe care o doresc, aprig, încununată de succes.

Să vedem însă ce s-a întîmplat în ziua a II-a a concursului.

(Continuare în pag. a 4-a)

ION TRIPȘA

Etapă decisivă în campionatul național de tir

Dacă trăgătorii cu arma de vînătoare sînt în așteptarea unor evenimente deosebite: competițiile internaționale dotate cu „Marele Premiu Carpați" — pentru talere — și „Cupa Națiunilor" — la skeet — precum și întrecerile celei de a doua etape a campionatului național și țintașii de la pușcă și pistol se află în preajma unui important concurs. Este vorba de ultima etapă a campionatului țării care se va desfășura între 28 august și 2 septembrie pe poligonul Tunari. Cu acest prilej vor fi desemnați campionii republicani la probele individuale și pe echipe.

Conform regulamentului, clasamentul probelor individuale se va întocmi prin adițiune de puncte: etapa I + etapa a II-a. Înaintea întrecerilor care încep miercuri, pe primul loc se situează următorii trăgători: Gh. Sicorschi 598 p. — armă liberă calibru redus 60 f. culcat, L. Giușcă 550 p. — pistol liber 60 f., Ioana Soare 588 p. — armă standard 60 f. culcat femei, Gh. Vasilescu 397 p. — armă liberă calibru redus 40 f. poziția culcat, N. Rotaru 385 p. — armă liberă calibru redus 40 f. poziția genunchi, St. Caban 375 p. — armă liberă calibru redus 40 f. poziția în picioare, Gh. Vasilescu 1150 p. — armă liberă calibru redus 3x40 f. trei poziții, I. Tripșa 591 p. — pistol viteză 60 f., Șt. Caban 573 p. — armă standard 3x20 f., P. Șandor 590 p. — armă standard 60 f. culcat, I. Tripșa 580 p. — pistol calibru mare.

Cum la titlurile de campioni aspiră și ceilalți trăgători clasați pe locurile imediat următoare, cele șase zile ale competiției de pe poligonul Tunari anunță întreceri foarte interesante. De asemenea, acest concurs reprezintă și o bună verificare a formei în care se găsesc candidații olimpici.

La închiderea ediției

NĂSTASE ÎNVINS DE PIETRANGELI

În turneul internațional de tenis de la Ortisei (Italia), campionul român Ilie Năstase a fost învins de cunoscutul jucător italian Nicola Pietrangeli cu 6—3, 6—4. Celălalt jucător român prezent în întreceri, Ion Țiriac, s-a calificat în fața americanului Edlefsen: 6—1, 6—1. N. Kalogheropoulos (Grecia) a obținut o surprinzătoare victorie în fața primului favorit al turneului, iugoslavul B. Iovanovici, pe care l-a învins cu 3—6, 6—3, 6—4.

ÎNCĂ UN RECORD MONDIAL PENTRU RON CLARKE

Concursul atletic de la „Crystal Palace" din Londra a dat ocazia celebrului fondist australian Ron Clarke să stabilească un nou record mondial. El a cîștigat proba de 2 mile cu timpul de 8:19,6, coborînd cu două zecimi de secundă sub vechiul record al distanței, care-i aparținea tot lui și fusese stabilit la Västeras, în 1967.

UN MECI DE FOTBAL ÎNTRERUPT DIN CAUZA INCENDIULUI!

Derbiul celei de a 5-a etape a campionatului englez, de fotbal, Leeds United—Nottingham Forrest, s-a încheiat în condiții cu totul neobișnuite. La scorul de 1—1, cînd începuse repriza a doua, meciul a trebuit să fie întrerupt din cauza izbucnirii unui incendiu în tribune. Nu se semnalează victime.

Celelalte rezultate ale etapei: Coventry—West Ham 1—2, Ipswich—Arsenal 1—2, Liverpool—Sunderland 4—1, Manchester U.—Chelsea 0—4!, Newcastle — Everton 0—0, Queens Park—Manchester C. 1—1, Southampton—Wolverhampton 2—1, Stoke—Leicester 1—0, Tottenham—Sheffield 1—2, West Bromwich—Burnley 3—2.

SPORTUL magazin

„OLIMPICII“ CEHOSLOVACI ȘI ÎNTRECERILE ATLETICE

Cu puține zile înaintea declanșării zguduitoarelor evenimente din Cehoslovacia, la redacția ziarului nostru am primit acest articol datorat ziaristului cehoslovac Vilem Havelka, specialist în atletism. În materialul colaboratorului nostru din Praga, sînt trecuți în revistă atleții și atletele care urmează să reprezinte R. S. Cehoslovacă la apropiatele întreceri olimpice de la Ciudad de Mexico.

Atletismul a fost întotdeauna sportul-rege al Jocurilor Olimpice, încă din antichitate. Pe drept cuvînt, fiindcă el dezvoltă aptitudinile cele mai firești ale omului, prin alergare, sărituri și aruncări. Cu atît mai de preț este o victorie la atletism, în întrecerile puse sub semnul celor cinci cercuri înfrățite.

„Aș da toate recordurile din lume, pentru o victorie la Olimpiadă!...“ — aceste cuvinte atribuite cîndva marelui alergător suedez Gunder Hägg, reflectă cît se poate de grăitor prețul unor asemenea lauri. Pentru ce o victorie olimpică este mai prețioasă decît recordurile mondiale ? Fiindcă un asemenea record poate fi stabilit oriunde și oricînd, atunci cînd condițiile subiective și obiective sînt întrunite. Eșuată o tentativă, ea poate fi reluată peste o săptămînă sau mai mult. În contrast, o victorie la Olimpiadă nu poate fi obținută decît o dată la patru ani. Cine a ratat o șansă, nu-i va fi atît de ușor să încerce din nou.

În perioada de după cel de al doilea război mondial, reprezentanții Cehoslovaciei au repurtat o serie întreagă de succese remarcabile în întrecerile de atletism din cadrul Jocurilor Olimpice. Ei au cîștigat medalii de aur, argint și bronz, situîndu-se nu o singură dată în primul plan al competiției. **Emil** și **Dana Zatopek, Josef Dolezal, Olga Fikotova, Jiri Skobla, Ludvik Danek, Josef Odlozil** și alți atleți de frunte ai Cehoslovaciei au contribuit la bunul renume al patriei în arena olimpică.

Și la cea de a XIX-a ediție a Jocurilor Olimpice de vară, găzduită în acest an de Ciudad de Mexico, atleții cehoslovaci au speranța de a putea obține locuri pe tabelul de onoare. Îi recomandă din plin performanțele înalte realizate în ultima vreme, ca și dorința fierbinte de a reedita succesele predecesorilor lor.

Pe lista „olimpicilor“ cehoslovaci, pentru probele de atletism, figurează următoarele nume : **Ludvik Danek** (născut în 1937), recordman mondial la aruncarea discului și medaliat cu argint la J.O. de la Tokio în 1964 ; **Josef Odlozil** (1938), recordman mondial la 2 000 m, medalie de argint la 1 500 m la J.O. de la Tokio ; **Tomas Jungwirth** (1942), recordman al Cehoslovaciei la 800 m ; **Rudolf Hubner** (1944), săritor în înălțime (2,15 m) ; **Petr Nemsovsky** (1943), cîștigător la triplu salt în campionatele europene pe teren acoperit, în 1967 ; **Ladislav Kriz** (1944), sprinter ; **Eva Lehocka-Gleskova** (1943), una din cele mai bune specialiste ale sprintului feminin din Europa ; **Eva Kucmanova** (1946), săritoare în lungime (6,47 m), **Anna Chmelkova** (1944), campioană europeană la 400 m ; **Maria Faithova** (1946), săritoare în înălțime (1,77 m).

Tabelele de recorduri mondiale ne arată limpede nivelul ridicat, atins de fruntașii sportului în lume. Este foarte probabil ca aceste performanțe să fie întrecute, atît la atletism cît și în celelalte ramuri sportive, cu prilejul apropiatelor Jocuri Olimpice din Mexic. Rezultatele obținute în competițiile recent disputate pe diferite meridiane ale lumii sînt un indiciu în acest sens.

Iată încă un motiv de a aștepta cu nerăbdare întrecerile pentru medaliile olimpice.

Vilem HAVELKA
Praga, august 1968

R. Hubner, recordmanul cehoslovac la săritura în înălțime, a arătat performanțe înalte încă la începutul anului. El a înregistrat performanța de 2,18 m într-un concurs de atletism pe teren acoperit. Foto : C.T.K.

CEL MAI LUNG TUR AL ROMÂNIEI

Anul trecut, cam pe vremea asta, la Consiliul UCFS Giurgiu intra un bătrîn cu părul alb, îmbrăcat într-un tricou roșu. Se numea Nedelea Eremia, avea 68 de ani și era originar din comuna Puiești, județul Buzău. Dornic să cunoască frumusețile țării s-a hotărît să facă turul României pe bicicletă, pe un circuit de 5000 km, cu plecarea și sosirea în Oltenița. Ultima sa escală a făcut-o la Giurgiu.

...Anul 1968 l-a îndemnat pe moș Eremia la o călătorie și mai îndrăzneață, pe un circuit de 7000 km, pe aceeași bicicletă.

Era într-o marți a lunii august, pe la ora asfințitului, cînd și-a făcut apariția la noul sediu al Consiliului E.F.S. Giurgiu același moș Eremia, îmbrăcat cu același tricou roșu și cu o față zîmbitoare care nu trăda cu nimic oboseala după cei 100 km parcurși de la Zimnicea la Giurgiu.

Toți cei de față l-au primit cu căldură în mijlocul lor și timp de mai bine de o oră au purtat discuții în care moș Eremia ne-a împărtășit din frumusețile localităților vizitate cu ocazia celor 5000 km parcurși în anul 1967, precum și a celor 3520 km parcurși pînă la Giurgiu, de la data de 28 iunie 1968, ora 10, cînd a avut loc plecarea din Buzău în circuitul de 7000 km.

Pentru moș Eremia turismul este pasiunea vieții sale, însă numai după ce și-a crescut și căsătorit cei 10 copii a putut să realizeze ceea ce își propusese încă din anii tinereții.

Plecînd la 28 iunie 1968 din Buzău a trecut prin Ploiești, Tîrgoviște, Pitești, Curtea de Argeș, Rîmnicu Vîlcea, Călimănești, Brezoi, Gura Lotrului, Voineasa, Obîrșia Lotrului, Petroșeni, Uricani, Hațeg, Sarmizegetusa, Simeria, Deva, Hunedoara, Orăștie, Cugir, Sebeș, Alba Iulia, Turda, Cluj, Zalău, Jibou, Dej, Năsăud, Sighetul Marmației, Negrești, Baia Mare, Satu Mare, Oradea, Carei, Huedin, Stîna de Vale, Lugoj, Caransebeș, Reșița, Oravița, Moldova Nouă, Orșova — pe la Cazane, Severin, pe la Porțile de Fier, Tîrgu Jiu, Filiași, Craiova, Balș, Slatina, Drăgănești-Olt, Caracal, Corabia, Turnu Măgurele, Alexandria, Zimnicea, Giurgiu.

La Giurgiu a sosit în ziua de 7 august 1968 seara și în dimineața zilei de 8 august 1968 i-am urat drum bun lui moș Eremia în continuarea circuitului spre Călărași, Mangalia, Constanța, Medgidia, Cernavodă, Hîrșova, Cogelac, Cetatea Istria, Babadag, Tulcea, Măcin, Brăila, Galați, Birlad, Iași, Pașcani, Piatra Neamț, Bicaz, Fălticeni, Suceava, Gura Humorului, Vatra Dornei, Miercurea Ciuc, Sibiu, Făgăraș, Brașov, Ploiești, Buzău.

Moș Eremia a ținut ca în circuitul său de 7000 km să fie cuprins și Giurgiu, drept recunoștință pentru călduroasa primire pe care i-au făcut-o, în anul 1967, tinerii din oraș.

Iubitorii sportului din Giurgiu îi urează lui moș Eremia sănătate deplină și realizarea intențiilor sale de a întreprinde în anii viitori astfel de circuite însoțit de cei 19 nepoți ai săi.

TRAIAN BARBĂLATĂ
coresp.

POPAS LA LICEUL PEDAGOGIC DIN CÎMPULUNG-MUSCEL

„Preluînd tradițiile, creăm, la rîndu-ne, condiții pentru cei ce ne urmează“...

Cea mai veche școală pedagogică românească în funcțiune a moștenit, între prețioasele dotații ale unui prestigios trecut, nu numai merite cărturărești, ci și temeinice atribute sportive.

Recrutîndu-și elevii aproape exclusiv din lumea tineretului sătesc, școala de la Cîmpulung reușise să-și alcătuiască o pepinieră de jucători de oină, atunci, la finele secolului trecut și la începutul veacului nostru, din care-și recrutase o redutabilă echipă cu care participa la toate concursurile, suplinind un campionat național, și clasîndu-se întotdeauna pe primul loc.

... O adevărată epopee, acele concursuri care au animat oina, joc străbun, spiritul competitiv nu numai al tineretului, ci și al multor mii de spectatori maturi, ce se-nghesuiau, acolo, la Iași, la Brăila, la Ploiești sau la București, la intrarea în Parcul Libertății de azi, pentru a-i urmări pe gimnastici și pe oiniști. La Ploiești, la niște concursuri atletice și de oină, la care participau echipele școlilor secundare au fost înregistrați la start nu mai puțin de 2000 de concurenți. Record pentru acele timpuri — de neignorat nici pentru zilele noastre...

În flanel alb, cu pantalon lung, negru, călcat pe dungă, tunși nr. 1, astfel apăreau normaliștii la concursuri. Și pe atît erau de neîntrecuți, încît Spiru Haret a semnat un ordin — nr. 25289 din 14.V.1912, prin care, în calitatea sa de ministru al instrucțiunii publice și cultelor, interzicea participarea în viitor a școlii de la Cîmpulung, la vreun concurs public de oină, pentru a nu se știrbi emulația, echipa oiniștilor musceleni dovedindu-se cu mult superioară celorlalte, cucerea și cucerind neîntrerupt trofee puse în luptă.

Dar cine erau „maiștrii“ de gimnastică, cei ce-au reușit să pună temeiurile unei asemenea activități ? Ne-o spune profesorul emerit **Nicolae I. Nicolaescu,** directorul de azi al liceului, fost elev, pedagog și profesor al școlii în care și-a petrecut 41 din cei 52 de ani ai vieții sale : **„Inițiul maistru de gimnastică al școlii noastre a fost neuitatul Moceanu, părintele gimnasticii românești“.**

INVAȚĂTORUL, FACLIER CULTURAL ȘI EDUCATOR SPORTIV AL SATELOR

„Formînd cadre didactice pentru învățămîntul sătesc trebuie să ținem seama că viitorul învățător e chemat să predea și educația fizică elevului începător în ale școlii și astfel, că educația fizică și sportul se înscriu pe linia preocupărilor temeinice în procesul nostru de învățămînt. Învățătorul, în satul lui, devine un autentic activist cultural și sportiv, astfel că pregătirea, formarea lui trebuie să fie corespunzătoare. Preluînd tradițiile, creăm, la rîndu-ne, tradiții pentru cei ce ne urmează“ — ne-a spus profesorul **Tudorel Bădescu,** care împreună cu profesorul **Dan Papaianopol** împarte răspunderea catedrei de educație fizică și sport a liceului.

„Vechea sală, de aproape trei sferturi de veac, e modernizată, dotată cu noi utilaje. I se adaugă acum, pentru cei 970 de elevi și eleve, trei terenuri de volei, unul de baschet, două de handbal precum și o bază-minimă, cu o groapă de sărituri.

În acest fel, dacă „înaintașii“ erau buni oiniști și mari gimnaști, actualele generații își dezvoltă activitatea pe două principii de bază : A) exercițiul fizic face parte din procesul de formare a omului și B) ceea ce învață azi în liceul pedagogic trebuie să aplice mîine în lumea satelor“.

TRADIȚII VECHI, ORIZONTURI NOI

Liceul pune accentul pe gimnastică, pe handbal, volei, baschet și atletism. Echipele noastre — a continuat prof. Papaianopol, sînt prezente în toate edițiile campionatelor republicane școlare ca și în cele republicane ale juniorilor. De ani încheiați sîntem deținătorii titlurilor pe oraș, iar în județ ne situăm pe locul III, deși înfruntăm școli sportive de elevi care sînt în specialitate exclusivă.

Dar obiectivele liceului nostru, pe linia culturii fizice și a sportului nu sînt să avem vîrfuri și idoli, ci numai practicanți, tot mai mulți, întărind astfel baza piramidei.

— Merită relevat, adaugă profesorul **Nicolae Bucur,** directorul-adjunct al liceului, că nu numai elevii fac sport. În sala de gimnastică, în formațiile de volei, baschet, handbal sau la baza de atletism sînt de altfel și următoarele cadre didactice : prof. emerit **N. I. Nicolaescu,** directorul liceului, **Spiridon Niculescu,** profesor de muzică, **Ion Groza,** profesor de română, **Dumitru Ungureanu,** profesor de fizică, **Radu Horia,** profesor de matematică, **Doru Oncete,** profesor de desen, **Tudorel Bădescu** și **Dan Papaianopol,** profesori de educație fizică, care, prin pilda lor, întreține un climat favorabil sportului în așezămîntul nostru, făcînd sport laolaltă cu elevii.

Și s-ar mai cuveni relevat că bazele sportive ajutătoare sălii de gimnastică au fost create de profesori și elevi numai prin muncă obștească, valorificînd resurse locale, cu adevărat în spiritul educației din școala nouă“.

— „Un cuvînt pentru strădania cabinetului medical al liceului, condus de medicul Serafim Pîslaru și ajutat de oficiantul sanitar Marin Gavrilescu, pentru a asigura condiții de igienă medicală și pentru intervențiile întotdeauna prompte, inimoase, în favoarea sănătății elevilor și a celor din formațiile de sport, adaugă profesorul Tudorel Bădescu.

Cu analizarea prealabilă și autorizarea Ministerului Învățămîntului, aș propune organizarea unui campionat al celor 26 licee pedagogice de învățători de pe tot întinsul țării noastre. Vara, cînd internatele școlare sînt disponibile în fiecare an în alt oraș s-ar putea organiza reuniuni care ar crea tradiție sub flamura vieții noi a școlii românești.

Ar fi o emulație cu prețioase resurse educative și un admirabil mijloc de întreceri, de promovări de valori pentru sportul competitiv de mai tîrziu, prilej de animare a vieții sportive locale.

Liceul pedagogic centenar de la Cîmpulung-Muscel, în cel de-al doilea veac al existenței sale, lansează astfel inițiativa și așteaptă cu încredere și entuziasm înfăptuirea ei“.

V. FIROIU

„PUI DE ȘOIM“

Avionul este gata de decolare. În cabină, doi tineri așteaptă semnalul. Un simplu gest al instructorului : pumnul drept strîns, cu degetul mare ridicat spre cer. Dar instructorul întîrzie. Se mai apropie o dată, prin spatele aripii, de carlinga „Zlin“-ului. Anulează zborul ? Nu ! Vrea doar să mai dea un sfat elevilor, acum înaintea primului zbor, cînd ei vor pleca fără el, în „simplă comandă“. Cum, doi în... „simplă comandă“ ? — veți întreba. Să vedeți...

— Atenție la viraj, băieți, le strigă instructorul, încercînd să acopere „glasul“ motorului. Vreau un viraj, așa... cum v-am învățat.

Primul elev dă din cap : „am înțeles, tovarășe instructor“. Dă din cap și al doilea.

— Da... tată !

Semnal ! Avionul rulează corect și... s-a desprins de pămînt. Instructorul, pilotul de acrobație Ștefan Calotă, maestru emerit al sportului, se plimbă de colo pînă colo pe cîmp, fără să-și desprindă privirile de la aparatul ce urcă spre buclele norilor. Este vizibil emoționat. O emoție pe care n-am mai văzut-o pe chipul său. Nu îndrăznim să-l deranjăm. Așteptăm. După zece minute, „Zlin“-ul se așterne iar pe iarba arămie a Clinceniului. Motorul tace și din carlingă sar, pur și simplu sar, cei doi piloți. Și se agață de gîtul... instructorului.

— Tăticule ! Tăticule, ți-a plăcut ?

— Hei, ce-nseamnă asta ? încearcă să se apere Ștefan Calotă, ascunzîndu-și privirile. Cristian, Marian... La ciulini cu voi !

Așa-i tradiția. După primul zbor în simplă comandă, noul pilot este purtat pe brațe de colegi și aruncat pe o grămadă de... ciulini... Botezul zborului.

— La ciulini...

Glasul instructorului tremură puțin. Cei doi tineri piloți sînt frații gemeni Cristian și Marian Calotă. Băieții asului acrobației noastre aeriene — Ștefan Calotă. Sînt cei mai tineri zburători din țara noastră : au 17 ani !

Text și foto :
Viorel TONCEANU

„Marcel Thil n'est plus“

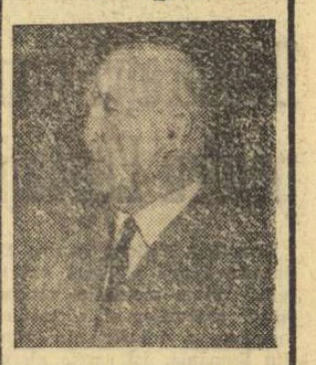

A murit Marcel Thil, una din marile vedete ale ringului mondial, dinaintea primului război mondial. În ultimii doi ani, celebrul boxer francez suferise numeroase intervenții chirurgicale, cauzate de două grave accidente de automobil.

Fostul ajustor de la uzinele „Citröen“ a debutat în box în anul 1922, în perioada cînd își făcea serviciul militar. În anul 1924, Thil a devenit campion al marinei la „mijlocie“, punîndu-și toți adversarii K.O. După ce a terminat cu serviciul militar, Thil a revenit la Paris în anul 1928, devenind campion profesionist al Franței. În martie 1929, Thil atacă cu succes centura europeană la „mijlocie“, învingîndu-l la puncte pe Jack Walker. După 8 luni, el cedează titlul italianului Bosisio.

Thil, boxer curajos și energic, nu s-a descurajat. La 11 iunie, învingîndu-l pe celebrul Gorila Jones, Thil și-a apărat apoi centura mondială timp de 5 ani. La 23 septembrie 1937, la Polo Ground din New York, Marcel Thil a cedat titlul mondial lui Fred Apostoli. Meciul a avut o desfășurare pasionantă. Cu ambele arcade deschise și pometul o brazului drept spart, Thil s-a bătut eroic pînă în rundul 10, cînd arbitrul a oprit întîlnirea.

În urmă cu 30 de ani, Marcel Thil a boxat și la noi, învingîndu-l pe Moți Spakov.

Prin moartea lui Marcel Thil, boxul mondial pierde pe unul dintre reprezentanții săi de seamă care a contribuit la popularitatea „nobilei arte“ (oa)

ANUNȚ

MINISTERUL INDUSTRIEI ALIMENTARE

pregătește în anul școlar 1968—1969 prin ȘCOLILE PROFESIONALE, muncitori calificați pentru următoarele meserii :

OPERATOR la fabricarea zahărului, uleiului, berii, spirtului, amidonului ;
PREPARATOR de conserve, produse din lapte, produse zaharoase, produse făinoase, mezeluri și conserve din carne ;
VINIFICATOR ȘI PREPARATOR de băuturi alcoolice și răcoritoare ;
BRUTARI ;
MORARI ;
LABORANT în industria alimentară ;
LĂCĂTUȘ MECANIC în : industria alimentară, mașini și instalații frigotehnice ;
ELECTRICIAN în construcții și instalații industriale, de aparate de măsură și automatizare ;
STRUNGARI, SUDORI, INSTALATOR de instalații tehnico-sanitare și gaze.

ȘCOLARIZAREA ACESTOR MESERII SE VA FACE LA :
GRUPUL ȘCOLAR PENTRU INDUSTRIA ALIMENTARA — BUCUREȘTI, str. Spătaru Preda nr. 16 — telefon 233701
GRUPUL ȘCOLAR PENTRU INDUSTRIA ALIMENTARA — ARMĂȘEȘTI, județul Ilfov — telefon 3234
GRUPUL ȘCOLAR PENTRU INDUSTRIA ALIMENTARA — CLUJ, str. 23 August nr. 22 — telefon 22412
GRUPUL ȘCOLAR PENTRU INDUSTRIA ALIMENTARA — GALAȚI, bd. Republicii nr. 169 — telefon 14276
GRUPUL ȘCOLAR PENTRU INDUSTRIA ALIMENTARA — CRAIOVA, str. Mihai Viteazu nr. 2 — telefon 3538
GRUPUL ȘCOLAR PENTRU INDUSTRIA ALIMENTARA — SIBIU, str. Turismului nr. 15 — telefon 11929
ȘCOALA PROFESIONALĂ PENTRU INDUSTRIA ALIMENTARA — ROMAN, str. Dezrobirii nr. 6 — telefon 1895.

Se primesc absolvenți ai școlii generale (de 7—8 ani) în vîrstă de cel mult 18 ani — împliniți în cursul anului 1968.
Recrutarea candidaților se va face prin întreprinderile M.I.A. din județele unde acestea își au sediul.
Concursul de admitere se va desfășura în perioada 1—10 septembrie 1968 și va consta din următoarele probe : Limba română și matematică, scris și oral.
Informații suplimentare se pot lua de la întreprinderile și de la școlile mai sus menționate.

REȚINEȚI :
reduceri pînă la 30 la sută

LA MAGAZINELE COOPERAȚIEI DE CONSUM
GĂSIȚI UN BOGAT SORTIMENT DE ARTICOLE DE SEZON

Fugi Emile, fugi!

Schiță de A. PANIȘ

Atenție !...

Sînt pe culoarul doi și mi se pare că-s singur, îngrozitor de singur, deși stadionul întreg clocotește ca un vulcan, nerăbdător, în așteptarea întrecerii pe o sută de metri.

Din tot liceul nostru, în echipa județenei am rămas doar eu și cu Isac, care aleargă pe 1 500 m. Dom' profesor de educație fizică ar fi vrut desigur să fim cît mai mulți din liceul nostru la întrecerea finală. La faza pe județ, dînsul era pe marginea pistei de alergare cînd ni s-a dat startul. Am plecat, și-atunci l-am auzit pe dom' profesor : „fugi Emile, fugi“ ! Am fugit. Acolo am ieșit primul. Nu știu cum. Aici însă..

În stînga mea, e culoarul unu, pe care va alerga un băiat din Rîmnic. E înalt, toți sînt înalți, bine clădiți ; eu sînt cel mai pricăjit. Băiatul din Rîmnic poartă ochelari. Are fața galbenă, parcă ar fi bolnav de gălbinare. Mai prind puțin curaj. De el, nu mi-ar fi chiar așa de frică. Dom' profesor ne-a dat două bilete de tren și ne-a expediat pe amîndoi la finală. Pe mine și pe Isac. Ș-atunci, cînd am plecat, cînd s-a urnit trenul din gară, eu am simțit că am plecat ca să fiu plecat. Dacă ar fi fost dom' profesor cu mine...

În dreapta mea este culoarul trei. Pe acest culoar (de ce nu l-au trimis sorții pe alt culoar, să nu alerge lîngă mine ?) va porni, în cursa asta scurtă și blestemată, Vifor, campionul Doljului și al Craiovei. Vifor cel ars de soare. Eu îi spun Vifor cel mare. E bronzat, are gîtul lung, parcă într-adins atît de lung ca să-și trimită capul în față, să soarbă numai el aerul de dinaintea tuturor. Brațele lui sînt și ele lungi, dar nu disproporționate față de înălțimea trupului, ci parcă anume sînt așa, ca să despice spațiul ce l-ar avea de străbătut, să facă loc trupului său clădit armonios, să fie primul, pentru că nu-mi pot închipui ca din toți cei ce ne-am aliniat aci, să-l poată întrece careva. E dreptul lui și mă simt umilit și învins dinainte. De ce am venit aici ? Ce-ar fi să spun că nu mai pot concura ?

Pe locuri...

Pe celelalte trei culoare sînt trei vlăjgani. Unul dintre ei, cel de pe „cinci“, are burtă. Cred că are vreo douăzeci și cinci de ani. A fost pe la multe con-

În Piața Aviatorilor, la parada sportivilor

Stînga. Sportivele clubului bucureștean Voința se pregătesc să execute un ingenios exercițiu cu pălării. Peste cîteva clipe, va apare în Piața Aviatorilor un covor mișcător tricolor.

Dreapta. Un bloc masiv de stegari precede coloana dinamoviștilor.

(Imagini de T. ROIBU de la parada sportivilor, cu prilejul Zilei de 23 August)

Emile Anthoine — în 86 de ani un milion de kilometri pe jos

Încă un prilej de a ne minuna în fața senectuții virile, brave, plină de energie și destoinicie. Încă un miracol, îmbărbătător, reconfortant, pe care ni-l oferă sportul.

A împlinit de curînd 86 de ani, din care 73 i-a închinat sportului și dacă volumul aportului la dezvoltarea edu-

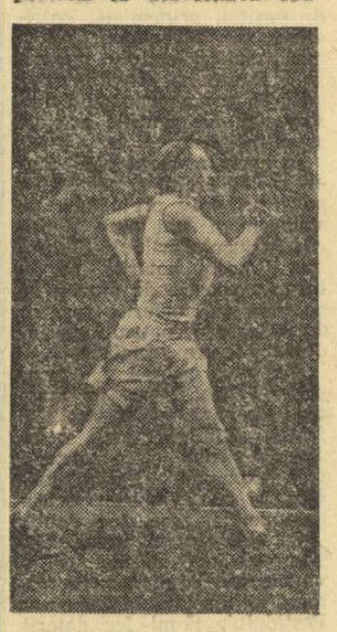

cației fizice s-ar măsura în ani, sigur că *Emile Anthoine* ar fi de mult centenar. Toate faptele acestui om, devorat de pasiunea pentru sport, dar mai ales pentru disciplina care l-a consacrat: marșul, n-ar putea fi cuprinse, enumerate, nici într-o pagină întreagă de gazetă.

Născut în 1882, la Paris, fiu al unui inginer-chimist, tînărul Emile aleargă, mărșăluiește cu fervoare, joacă fotbal, rugby, hochei. La 21 de ani, în 1903, termină pe locul doi celebra cursă de marș Bordeaux—Paris, acoperind distanța incredibilă de 611 km în 122 de ore. După propriile sale evaluări, astăzi, *Emile Anthoine* a parcurs, alergînd sau mărșăluind, „un milionaș de kilometri". A participat la vreo 1000 de concursuri, obținînd peste 800 de victorii individuale. A bătut 21 de recorduri mondiale, 85 de recorduri ale Franței. Obișnuia, în epoca de practică efectivă, să ia dimineața startul într-o cursă de demifond (800 m fiind distanța preferată) iar după-amiază să participe la o cursă de marș mai mult sau mai puțin lungă. El este singurul atlet din lume care a deținut, în același timp, recordul pe 100 km la alergare și la marș.

Recordurile sale de viteză absolută în marș rezistă încă: 20 m lansat în 3 sec. 18, iar 50 m lansat în 8 sec. 40. Printre performanțele sale atletice (nu uitați epoca!): 800 m în 1:57,2, kilometrul în 2:35,2, în lungime 6,26 m și 3,07 m fără elan, greutatea la 12 m. A fost și un excelent halterofil și campion într-un exercițiu la modă prin 1912: ruperea cărților de joc!

Dar vocației sale de sportiv eclectic, *Emile Anthoine* i-a adăugat, cu încă și mai multă strălucire, pe aceea de organizator și conducător. De peste 70 de ani, fără întrerupere, în fruntea mai multor cluburi și organizații sportive, el este incontestabil — prin vîrstă și practică — decanul președinților de federații sportive din Franța. El a militat pentru demarcarea ca sport a marșului atletic și și-a impus punctul de vedere. A creat în 1926 cursa, de atunci devenită legendară — un fel de maraton al mărșăluitorilor: Paris—Strasbourg.

Acoperit de onoruri și decorații, *Emile Anthoine* ține cel mai mult la distincția pe care i-a acordat-o în 1958 presa sportivă, o medalie rarisimă pe care sînt gravate cuvintele: *„Primul sportiv al Franței".*

Pionier al atletismului, renovator și înfocat susținător al marșului, *Emile Anthoine* are și o bogată activitate publicistică. A prefațat strălucit cartea lui Guy Bénamou *„La victoire en marchant"* (o istorie completă a marșului) și a scris el însuși o interesantă *„Antologie olimpică"*, mereu reînnoită cu adaosuri la zi, mărturie a efervescenței neobosite a acestui om extraordinar, cu o memorie infailibilă.

Am evocat toate acestea după primirea unei emoționante scrisori în care *Emile Anthoine* ne pune la dispoziție o parte din vasta sa experiență și în care adresează cele mai bune urări mărșăluitorului român Dumitru Paraschivescu, a cărui amintire îi este scumpă. Cele mai bune sentimente față de relațiile de prietenie sportivă franco-română, încheie rîndurile pline de căldură ale bătrînului și totuși veșnic tînărului amant al unei iubite pe care a adorat-o și nu a trădat-o niciodată: sportul. Trebuie să mărturisim însă că dragostea aceasta a fost pe deplin împărtășită, pentru că l-a păstrat pe *Emile Anthoine* așa cum este astăzi: viu, scînteietor, neobosit și iremediabil optimist.

Victor BANCIULESCU

Brenan (stînga) și Bobby Charlton, făcînd turul de onoare al stadionului și arătînd mulțimii invidiatul trofeu cucerit de echipa sa

Cum s-a născut C.C.E. la fotbal

Ziaristica sportivă din lumea întreagă a pierdut, recent, pe unul dintre cei mai apreciați reprezentanți ai ei: Gabriel Hanot. El a închis ochii pentru totdeauna, la vîrsta de 80 de ani, după ce a închinat cea mai mare parte din viața sa sportului și gazetăriei sportive.

În mod special, el a fost un comentator al fenomenului fotbalistic. Pasiunea pentru fotbal a lui Gabriel Hanot s-a materializat și în contribuția pe care a avut-o la înființarea „Cupei campionilor europeni", competiție ce avea să cunoască un succes uriaș. Se poate spune chiar că Hanot este „tatăl" acestei pasionante întreceri fotbalistice.

Iată, de altfel, cum povestește Hanot nașterea C.C.E.-ului:

„Englezii sînt, fără să știe, cei care au aprins flacăra acestei întreceri. În 1954, unul din cluburile lor, Wolverhampton, a învins pe Atletico Madrid, pe terenul acesteia din urmă. În Anglia, victoria aceasta a declanșat un entuziasm imens, susținut și de comentariile ziarelor, care au scris că „echipele engleze sînt campioanele lumii". În coloanele ziarului „l'Equipe" am replicat: „Asta rămîne de văzut!" De aici s-a născut ideea organizării, anual, a unei întreceri între echipele campioane din țările europene".

La început, F.I.F.A. a manifestat destule rezerve față de competiția ce se propusese. Gabriel Hanot și „l'Equipe" au perseverat însă, reușind în cele din urmă să pună pe picioare această atît de cunoscută astăzi „Cupă a campionilor europeni" și s-o completeze apoi cu „Cupa intercontinentală", menită să desemneze cea mai bună echipă de club din lume.

Interesant este faptul că, englezii, care susțineau în 1954 că echipele lor sînt „campioanele lumii", n-au reușit să cîștige „Cupa campionilor europeni" decît anul acesta, prin Manchester United și al ei fabulos Bobby Charlton.

RĂSPUNDE Ion Poștașu

ȘTEFAN SOARE, COMUNA GĂUJENI. Vreți să mergeți, înot, de la Giurgiu pînă la vărsarea Dunării în Mare. Nu e prea mult? În orice caz, luați con-

siliul județean pentru educație fizică și sport.

Dr. RADU V. RENT, CRAIOVA. 3—2, 0—1 și 2—2, acestea sînt rezultatele celor trei meciuri disputate între echipele de fotbal ale României și Slovaciei. În ultima partidă, jucată la București, noi am aliniat următoarea formație: David — Felecan I, Moldoveanu — Constantinescu Grecu, Mari, Wetzer III — Covaci Iosif, Marian, Gică Popescu, Humis, Naciu. Am condus cu 2—0, prin golurile înscrise de Marian și Covaci, dar pînă la urmă am fost egalați. După cum se vede, există o veche... tradiție în această direcție. Să vedem cînd renunțăm la ea?

MARIN URDES, COMUNA IMA. „Cine a dat pasa din care D. Popescu a marcat golul egalizator în meciul F. C. Argeș — Steaua, din returul campionatului trecut, disputat la Pitești?". Meseria de poștaș devine din ce în ce mai grea! Văd că mi se cere să am și o evidență a... paselor. Dacă e vorba numai de cele bune, e mai ușor. Dar ce facem cu cele date la adversar? În cazul la care vă referiți, vă pot da totuși un răspuns precis: Voinea.

Ing. M. MORAVEK. A fost o omisiune. Oaidă figurează și el printre „senatorii" diviziei A, ca unul care a debutat în această categorie în 1955: la Dinamo Bacău.

MARIETA CATANA, COMUNA CORBU. „Atît mie cît și fratelui meu ne place foarte mult fotbalul, pe care uneori îl practicăm în curtea casei". În comuna Corbu, fetele joacă acum și fotbal! Se cunoaște că am ajuns în 1968! Prin scrisoare, veți primi adresele echipelor noastre de fotbal din divizia A.

ION MUTU, BUCUREȘTI. Nepotrivirile provin și din faptul că e vorba de vîrste împlinite și neîmplinite. 26 poate fi și 27 și invers! Ca să nu mai existe discuții, la rubrica noastră vom da întotdeauna data nașterii.

ORLANDO PURSA, ARAD. Am... reflectat mult în legătură cu „reflecțiile" dv. Una, parcă ar fi publicabilă: „Decît 10—0 în vis, mai bine 1—0 pe tabela de marcaj". În rest...

IOAN POPESCU, ZARNEȘTI. „Vă rog să-mi spuneți dacă echipa noastră de fotbal a ajuns vreodată în finala C.M." Nu. Dar nu pentru asta sînt criticați fotbaliștii noștri. Presupun, de altfel, că este vorba de o exprimare greșită: ați vrut să ne întrebați, probabil, dacă am participat vreodată la turneul

final. Aici, răspunsul este pozitiv. Ultima oară a fost în 1938, în Franța, după ce ne clasasem pe primul loc în grupa cu Iugoslavia și Elveția. Ar cam fi timpul ca fotbaliștii noștri să se califice din nou pentru turneul final. Măcar o dată la... 30 de ani!

PREDA IOVANESCU, BRAȘOV. Unul dintre „filmele" trimise e amuzant: **Universitatea**

Cluj: ALERG DUPĂ O... STEA. Și are și șanse s-o ajungă, după rezultatul de ieri al bucureștenilor!

ADRIAN BOCEA, BUCUREȘTI. Meciul de la 6 noiembrie, cu reprezentativa de fotbal a Angliei, constituie a doua întîlnire, la nivel de echipă națională, dintre noi și englezi. Primul meci România — Anglia a avut loc la 24 mai 1939, la București. Englezii au cîștigat cu 2—0, în condiții grele pentru noi: am jucat aproape tot meciul în 10 oameni, fundașul Bürger accidentîndu-se și protocolul partidei neadmițînd înlocuirea de jucători. Iată și formațiile care au jucat: ROMÂNIA: Pavlovici — Bürger, Sfera — Vintilă, Iuhas, Demetrovici — Orza (care avea să ia locul lui Bürger), Ploieșteanu, Bodola, Reuter, Dobay. ANGLIA: Wadley — Male, Moolis — Mercer, Cullis, Capping — Broome, Gauiden, LAWTON (socotit cel mai bun centru înaintaș englez al tuturor timpurilor), Welsch, Smith. Au înscris: Broome (min. 7) și Welsch (min. 52).

Ilustrații: N. CLAUDIU

În urmă cu 45 de ani, prima întîlnire internațională de atletism din țara noastră:

Triunghiularul România — Cehoslovacia — Iugoslavia

Se împlinesc — în această toamnă — patruzeci și cinci de ani de cînd la Timișoara — pe arena Banatul — se disputa prima întîlnire internațională de atletism din țara noastră.

Pe stadionul de lîngă gară se întîlneau, într-un meci triunghiular, reprezentativele: României, Cehoslovaciei și Iugoslaviei.

De această întîlnire mă leagă frumoase amintiri. Nu împlinisem nici 15 ani și plecam din București cu trenul personal — în clasa a III-a — spre celălalt colț al țării, în calitate de „trimis special" al unui ziar bucureștean, care, deși nu avea o contingență prea mare cu sportul, a ținut ca rubrica sportivă să fie direct informată despre acest concurs!

Am găsit Timișoara îmbrăcată în haine de sărbătoare. Citadela fotbalului românesc uitase două zile de sportul preferat, dăruindu-se din plin atletismului.

Mii de spectatori au umplut la refuz stadionul cu tribunele sale înnegrite de fumul trenurilor, dar nimeni nu a regretat deplasarea — nici eu care călătorisem 48 de ore pe o bancă de lemn!

Duelul lui Peter — primul sprinter român care a alergat sub 11 secunde 100 m — cu cehul Svoboda, isprăvile lui Fritz la aruncări sau Stefan la înălțime au entuziasmat publicul venit să admire pe cei mai buni atleți din cele trei țări.

Atmosfera entuziastă, organizarea excelentă și cadrul minunat ce-l oferea arena Banatul, pusă la punct pînă în cele mai mici amănunte, au contribuit ca reuniunea de la Timișoara să constituie un adevărat eveniment în lumea atletică de pe acele vremuri.

Mai tîrziu, după cinsprezece ani, o nouă competiție atletică avea să ia locul triunghiularului de la Timișoara, și anume: meciul inter-orașe: Praga-Belgrad-București, care se disputa alternativ în cele trei capitale.

Acest concurs, alături de cel de la Timișoara, au constituit prilejuri de afirmare a legăturilor de strînsă prietenie ce a unit totdeauna sportivii români de cei cehoslovaci și iugoslavi.

Prof. Camil MORȚUN

Iată, pentru curiozitatea amatorilor de rezultate, și performanțele realizate cu ocazia triunghiularului de la Timișoara.

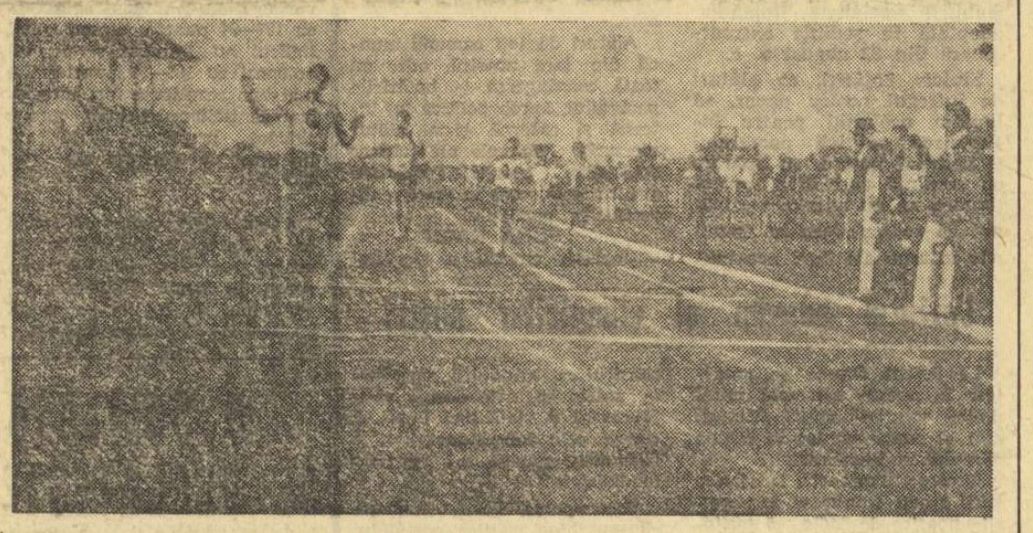

Sosirea în cursa de 100 m

100 m — Svoboda (C) 11,5 — Peter (R) 11,5

200 m — Svoboda 23.6 — Steinfeld (R) 23.9

400 m — Steinfeld 53,9 — Kosovici (R) 54

800 m — Mirko (C) 2.7.1. — Reidl (C) 2.8.1.

1500 m — Kabat (R) 4.24 — Schwellugraeber (R) 4.27.8

5 000 m — Kuharski (C) 16.38 — Marton (R) 17.22.4

110 m g — Neacșu (R) 17.7 — Imre (R) 18.4

400 m g — Nemeș (R) 66 s — Kosovici (R) 66,3

înălțime — Ștefan (R) 1.73 — Rusu (R) 1,73

lungime — Buljik (I) 6,57 — Starzbach (R) 6,32

greutate — Ambrozi (I) 13,52 — Fritz (R) 13,35

disc — Ambrozi (I) 42,31 — Pop Z (R) 36,57

suliță — Posech (C) 50,80 Carean (R) 50,34

4X100 m — România — 46 — Cehoslovacia 46.6

Punctaj general România 96 p.; Cehoslovacia 38; Iugoslavia 19.

Poante... boante...

● *Billy Jan King a trecut la profesionism pentru a-și ține soțul la universitate. Cu talentul ei — soțul poate ajunge un mare învățat.*

● *Echipele rămase în 10 oameni joacă mai bine. Iată factorul psihic cuantificat.*

● *Echipele campioane rareori mai cîștigă și cupa, nu fiindcă nu ar putea, ci fiindcă sînt sătule.*

● *Publicului nu-i place jocul defensiv? Nu-i adevărat. Publicului îi place ca echipa sa favorită să bată. Cu condiția asta poate juca și defensiv.*

● *Circa 85 la sută dintre membrii comisiei internaționale care stabilește regulile de joc pentru 130 de națiuni la fotbal sînt britanici. Iată că secolul 19 încă nu s-a terminat.*

● *Un record nu este decît o poartă care se deschide spre o altă poartă.*

sportul magazin

cursuri, asta o înțeleg din vorba lor. Cu toată burta, cred că fuge tare, nemaipomenit de tare, pentru că altfel nu avea rost să vină tocmai el la start.

Fiți gata...

Acuș, acuș, să fiu atent. Vifor se înalță, e ca un arc gata să se sloboadă, să erupă. Acuș pocnetul pistolului. Doamne, întîrzie, rămîn...

Pac!

Am rămas! Pe toți cinci i-am simțit cum au plecat de lîngă mine, ca cinci zvîcniri spre înainte.

Pac!

Ș-așa eram ultimul. Niciodată nu voi putea să cîștig în fața unor asemenea adversari o astfel de cursă scurtă, o jucărie, o sută de pași. În cursa asta nu-i nici o filozofie. Trebuie să fugi tare și atît. Să fugi tare, tare, iute ca vîntul, ca gîndul... N-am fugit decît doi sau trei metri. Atît am apucat să fug de la locul de start. Vifor era de-acum la douăzeci de metri. Cînd eu eram la metrul trei, Vifor era la metrul zece... După aceea a mai fugit încă zece metri în virtutea inerției. Nu se mai putea opri din viteza-i de bolid cu care demarase. El s-a întors douăzeci de metri la locul de start, eu numai trei metri și mi-am reluat locul ca un osîndit la moarte. El se întoarce tot mîndru — conștient de ce poate — deși el fusese vinovatul. El furase startul. Execută două-trei piruete, dă din cap, făcînd pe nemulțumitul sau pe încrezutul și își reia din nou poziția de start. Sînt umilit. Doamne, și cum mai plecase! Încrezutul! Putea să plece și-n urma noastră, că tot ne întrecea! În spatele culoarului șău s-a înfipt un steguleț roșu. Da, a furat startul. De ce a furat startul? De cine-i este frică? De mine? Aiurea! Ce pași întinși și repezi!

Atenție!...

Mai bine fugeam alături de Isac la 1 500 de metri. Suta este o întrecere imposibilă. Dacă nu fugi tare ești întrecut și cu asta basta. La 1 500, încerci ce poți. Ai de unde încerca. Dar la sută, dacă nu fugi tare, de unde să mai scoți ceva?

Pe locuri...

Fiți gata...

Vifor pufnește pe nări ca un armăsar strunit în ham.

Pac!

Am plecat. În dreapta mea îl zăresc numai pe burtos. Fug. În urechi aud pașii celorlalți cum mi se înfig în timpane, gata să le spargă. Mi se pare că sînt primul dintre toți. Trag aer în piept. Fug. Pînă la treizeci — patruzeci de metri, trag aer în piept... Am și eu o tactică. Pe mine nu m-a învățat nimeni cum se fuge la suta de metri. Eu am tactica mea. Trag aer în piept pînă la jumătatea distanței. De acolo, îl păstrez în piept pînă trec linia de sosire. Nu expir. La un concurs am expirat aerul cu 10 metri înainte de sosire. M-am dezumflat ca un cimpoi și n-am mai avut nici un fel de putere și au trecut toți pe lîngă mine ca vijeliile dezlănțuite. Azi, pentru că-s în această finală, sînt hotărît să trag aer în piept pînă la 60 de metri. Sînt încă primul. Inspir!

Și deodată încep să cred în pașii mei mărunți, în tactica mea! Dacă nu mă întrece nimeni pînă cînd inspir, de-atunci, din clipa aceea cînd am tot aerul lumii în pieptul meu, pot să atac decisiv. Voi inspira aer pînă la șaizeci de metri. Să nu m-ajungă pîn-atunci!

Sînt ajuns. În stînga mea e gălbejitul cu ochelari. Fuge ca un jaguar. Răsuflă greu. Gîfîie. Vifor e la jumătate de metru în spatele meu. Acuș, acuș, mă întrece.

Inspir.

Am și eu tactica mea. Jaguarul ia avans. Sînt la 50 de metri de linia de sosire. Numai Vifor să nu mă întrească. Burtosul de pe culoarul 5 se ține și el în preajma noastră. Pufăie ca o locomotivă. Culoarele 4 și 6 nu mai prezintă parcă nici un pericol. Nu mă mai interesează. Nici burtosul. Simt că-l voi întrece. Ordinea acum e: Jaguar, eu, Vifor, Burtosul. Jaguarul are o jumătate de metru în fața mea.

Inspir.

55 de metri... și eu tot inspir. Vifor a ajuns în linie cu mine... Mai am cinci metri...

Inspir!

60 de metri.

Stop! Gata! Jaguarul înainte, eu cu Vifor cot la cot, pe viață și pe moarte. Încă cinci metri pînă cînd plămînii mi se fac baloane, pînă cînd mi se încălzește aerul în ei, ca să pot zbura apoi prin nori. Ordinea: Jaguar, Vifor, eu și cu Burtosul în spatele celor din față.

65 de metri.

Atac.

Atac decisiv. Nu eu! Plămînii mei încărcați cu aer gata să plesnească de umflați ce sînt. Acum țin tot aerul în plămîni. Îl păstrez în mine, pînă la linia de sosire. 35 de metri pînă acolo. Zbor. 30 de metri... Zbor! Zbor! Zbor! Ordinea: Jaguar, eu cu Vifor pe aceeași linie, cot la cot, ca furibunzii. Burtosul se pierde. Jaguarul fuge foarte elegant. Dar numai atît. Eu dau din coate țărănește, dar pe mine mă duc plămînii. Zbor. Vifor gîfîie. Se miră poate că-i rezist. Iau avans față de Vifor. Am rămas cu Jaguarul.

Jaguarul fuge uniform, așa cum a fugit, de altfel, de la începutul cursei. Dar eu zbor. Asta-i diferența dintre noi. Sînt lîngă el! Începe depășirea. Un milimetru, un centimetru... Văd linia de sosire la douăzeci de metri, zece, cinci...

Vifor se repede cu gîtul înainte, vrea să rupă el ața întinsă, dar gîtul lui nu-i chiar atît de lung pe cît mi-am închipuit eu la început. Țin cu strășnicie aerul în plămîni. Cu ajutorul lui am zburat pînă aici. Deodată mă dezumflu. Mușchii brațelor încep să mă doară, prin fața ochilor mei văd stele verzi, pămîntul se clatină, totul se învîrte..

Isac sare de gîtul meu, mă sărută și cînd mă mai dumiresc puțin, observ pe pieptul meu o bucățică de ață albă...

Adeziune deplină față de politica marxist-leninistă a Partidului Comunist Român

Declarația Consiliului Național pentru Educație Fizică și Sport

(Urmare din pag. 1)

burile interne, intrajutorării tovărășești și avantajului reciproc.

Aceste principii reprezintă cerințe de bază ale raporturilor dintre țările socialiste ca și dintre toate statele din lume, precum și calea sigură a consolidării coeziunii sistemului socialist mondial.

Sintem mîndri că partidul și statul nostru s-au ridicat cu promptitudine și fermitate în apărarea drepturilor de necontestat ale popoarelor ceh și slovac de a-și hotărî singure soarta fără nici un amestec din afară.

Membrii asociațiilor, cluburilor, federațiilor și celorlalte organizații sportive din Republica Socialistă România au primit cu satisfacție organizarea gărzilor patriotice înarmate ale muncitorilor, țărănimii și intelectualității.

Sportivii români sînt ferm hotărîți și gata oricînd să-și aducă întreaga lor contribuție la apărarea cuceririlor revoluționare ale poporului, a independenței și suveranității patriei noastre scumpe.

Consiliul Național pentru Educație Fizică și Sport și organizațiile sportive își vor aduce întregul lor aport la înfăptuirea măsurilor pe care partidul și guvernul nostru le-au luat și le vor lua pentru înflorirea continuă a națiunii noastre, pentru desăvîrșirea construcției socialiste în România.

De atîtea ori împreună...

Am urmărit în fiecare zi, în presă, în fața aparatului de televiziune și la radio evoluția evenimentelor grave și dureroase prin care trece poporul cehoslovac. Doresc să mă adresez ziarului spre a-mi exprima marea satisfacție pentru poziția de înaltă principialitate pe care Partidul nostru, guvernul României au luat-o în legătură cu evenimentele din Cehoslovacia.

România a militat și militează activ pentru o colaborare multilaterală cu țările socialiste, pe cele mai diferite planuri, inclusiv pe cel sportiv. Personal am participat alături de sportivi din celelalte state socialiste la numeroase și frumoase competiții, inclusiv Jocurile Olimpice. Deseori am învățat unul de la celălalt, ne-am ajutat, ridicîndu-ne astfel măiestria. Reprezentanții țărilor socialiste reprezintă o forță în sportul mondial. Și ar fi un mare păcat ca, în viitor, acte necugetate să tulbure niște tradiții atît de frumoase.

Nutresc speranța fermă că, pînă la urmă, glasul rațiunii va triumfa, spre binele țărilor noastre, animate de aceleași idealuri, construirea socialismului și comunismului, în folosul cauzei prieteniei și păcii în lumea întreagă.

ION SOTER
maestru al sportului, fost campion și recordman național la atletism

Vom lupta neobosit pentru înfăptuirea politicii partidului

La Clubul sportiv al armatei, „Steaua", a avut loc o ședință plenară la sfîrșitul căreia a fost redactată o telegramă, adresată Comitetului Central al Partidului Comunist Român, tovarășului Nicolae Ceaușescu, în care se arată:

„Împreună cu întregul nostru popor, comuniștii din Clubul sportiv al armatei „Steaua", au aflat cu profundă îngrijorare de intervenția militară a cinci țări socialiste în Cehoslovacia.

Prin acest act, au fost încălcate nu numai principiile care stau la baza relațiilor dintre țările socialiste, dar și normele elementare ale dreptului internațional.

Ne vom îndeplini exemplar toate sarcinile

Sînt greu de descris sentimentele pe care le-a încercat fiecare om onest la aflarea vestei tragice că Cehoslovacia, stat socialist suveran, a fost victima ocupației armate din partea a cinci țări socialiste.

În această conjunctură complicată, dramatică, Partidul și Guvernul nostru au adoptat o poziție de înaltă justețe morală, de deplină solidaritate cu poporul frate cehoslovac, poziție sprijinită de întregul nostru popor.

Nouă, cetățenilor României, oameni de diferite naționalități, dar animați cu toții de același patriotism fierbinte, ne revin acum, în aceste zile, sarcini sporite. Să ne strîngem și mai mult rîndurile, făcînd zid în jurul partidului, să ne sporim eforturile la locurile de muncă, îndeplinind exemplar toate sarcinile care ne revin. Iată ce ne preocupă acum, în aceste clipe de mare gravitate, care ne găsesc însă mai uniți ca oricînd.

prof. VASILE KADAR
maestru al sportului, arbitru internațional de baschet

Mîndri de țara și de partidul nostru

(Urmare din pag. 1)

Puternicul ecou internațional pe care l-au avut discursurile tovarășului Nicolae Ceaușescu, Comunicatul ședinței comune, Declarația Marii Adunări Naționale, document oficial transmis parlamentelor și guvernelor din toate țările lumii, precum și O.N.U., discursul tovarășului Ion Gheorghe Maurer la Adunarea festivă consacrată celei de a XXIV-a aniversări a zilei de 23 August, au exprimat voința întregului popor, ne-au umplut inimile de mîndrie, pentru înțelepciunea conducerii noastre de partid, la a cărei politică aderăm integral. Iată că România, deși o țară mică, joacă astăzi un mare rol pozitiv în arena vieții politice mondiale, aducîndu-și o neobosită și statornică contribuție la destinderea internațională, la promovarea ideilor de pace și coexistență, pledînd pentru cauza cea mai sacră fiecărui popor: **libertatea și independența națională**, care se pot dezvolta cel mai bine în condițiile unității depline a țărilor socialiste.

Strîns uniți în jurul partidului

Mă alătur milioanelor de oameni ai muncii care își manifestă adeziunea totală față de poziția, principială, patriotică, și internaționalistă a partidului și statului nostru, în legătură cu situația nouă ivită în urma ocupării Cehoslovaciei de trupele a cinci state socialiste.

În acest moment cînd cauzei socialismului și păcii i s-a adus un grav prejudiciu, ne stringem și mai mult rîndurile în jurul Partidului Comunist Român, hotărîți ca, la locurile noastre de muncă, să ne înzecim eforturile pentru dezvoltarea necontenită a orînduirii noastre socialiste.

Am avut prilejul să cunosc poporul cehoslovac, pe aviatorii sportivi ai acestei țări frățești. Gîndurile mele se îndreaptă acum către prietenii mei, exprimînd deplina solidaritate cu idealurile socialiste pentru care și ei luptă.

Ca cetățean al acestei țări libere și independente, ca aviator, sînt gata în orice moment să răspund la chemarea Partidului, să-mi fac datoria față de țară, să apăr cu fermitate cuceririle revoluționare ale poporului nostru.

CONST. MANOLACHE
maestru emerit al sportului la zbor cu motor

În marea familie a patriei

Pe pămîntul românesc, trăim și muncim laolaltă cetățeni aparținînd diferitelor naționalități conlocuitoare, toți bucurîndu-ne în mod egal de drepturile consfințite prin lege, toți fiind ocrotiți și călăuziți, cu aceeași grijă părintească, de către înțeleptul Partid Comunist Român.

Familiei unite pe care o formează în cadrul statului socialist român naționalitățile conlocuitoare, i-am găsit corespondent — la dimensiuni superioare — în familia mare a țărilor socialiste, familie care trebuie să-și dezvolte relațiile pe principiile independenței și suveranității naționale, ale neamestecului în treburile altor state, ale colaborării și intrajutorării reciproce.

Tocmai de aceea, intervenția armată în Cehoslovacia m-a consternat. Este de necrezut (nu văd rațiunea, nu pot da o explicație faptelor) ca o țară socialistă să fie stopată din mersul ei istoric printr-o intervenție armată a altor state socialiste.

Alături de toți oamenii muncii din țara noastră, ader cu toată convingerea la hotărîrile partidului, aprob politica lui internă și externă și-mi alătur eforturile de cele ale tuturor cetățenilor patriei românești pentru traducerea în viață a directivelor partidului.

IRINA NAGHI
maestră emerită a sportului

Cuvîntul unanim al olimpicilor noștri

La Poiana Brașov se pregătesc în aceste zile mai mulți dintre sportivii noștri fruntași apți să ocupe un loc în echipa olimpică a României.

Miercuri dimineața, la aflarea știrii grave, transmisă de posturile noastre de radio, că teritoriul Cehoslovaciei socialiste frățești este ocupat de armatele a cinci state socialiste, membre ale Tratatului de la Varșovia, o grea îngrijorare s-a așternut în inimile tuturor. Spre ora prînzului, după antrenament, toți sportivii se aflau în fața televizoarelor, urmărind marea adunare a populației Capitalei din Piața Palatului. Ei au ascultat cu toată atenția Comunicatul ședinței comune a Comitetului Central, Consiliului de Stat și Consiliului de Miniștri, iar apoi istorica cuvîntare a tovarășului Nicolae Ceaușescu, în care era expusă cu claritate, fermitate și înaltă principialitate marxist-leninistă poziția României față de această situație grea, deosebit de periculoasă pentru mișcarea comunistă și muncitorească, pentru pacea în Europa și în lume.

A doua zi, toate loturile au urmărit cu maximum de atenție și de interes lucrările Sesiunii extraordinare a Marii Adunări Naționale, cuvîntarea tovarășului Nicolae Ceaușescu, Declarația Marii Adunări Naționale cu privire la principiile de bază ale politicii externe a României.

Ecoul tuturor acestor documente a fost profund.

LIA MANOLIU, care în acest an se află în pragul celei de a cincea participări olimpice, remarca:

„Într-un moment de mare tensiune, partidul nostru a dat din nou dovadă de o mare luciditate politică, de profundă înțelepciune, de o uriașă grijă pentru destinele patriei. Sîntem strîns uniți în jurul partidului, și această unitate ne dă siguranța deplină a izbînzii pe drumul construirii socialismului și comunismului. Nu găsesc cuvinte să-mi exprim mîhnirea pentru cele petrecute. Am fost în nenumărate rînduri în Cehoslovacia (ultima dată la 13—14 iulie anul acesta), mă leagă strînse prietenii de nenumărate sportive ale acestei țări și de fiecare dată am putut constata, din discuțiile pe care le-am avut, dar și cu proprii mei ochi, că acest popor harnic, talentat și pașnic este preocupat de construirea orînduirii socialiste în patria sa, este dornic să-și făurească o viață mai bună. A curma prin forța tancurilor, o asemenea muncă mi se pare inadmisibil!"

Preocuparea de a cunoaște cît mai bine politica partidului nostru este permanentă la „olimpici". Într-o seară, după ce cronometrele s-au oprit, iar ruletele de măsurat, pantofii cu cuie, discurile și greutățile își căpătaseră odihna, s-a citit încă o dată, în grup, Declarația Marii Adunări Naționale. La o scurtă adunare care a avut loc, sportivii de frunte ai țării, aflați aici, și-au exprimat totala adeziune față de poziția demnă și constructivă a partidului nostru, care pledează cu înflăcărare pentru idei nobile, umaniste: adevăr, prietenie, respect reciproc, socialism.

Referindu-se la un pasaj din cuvîntul tovarășului Ceaușescu, luptătorul FRANCISC BOLLA spunea:

„Noi toți, români, maghiari, germani, sîntem frați, cu toții sîntem fiii acestui pămînt, ai României Socialiste. Și vom munci pentru gloria și prosperitatea ei".

Romeo VILARA

Actualitatea internațională

Turneul internațional de scrimă

BUDAPESTA, 24 (**prin telefon, de la trimisul nostru special**). — Ultima zi a turneului internațional de scrimă desfășurat în capitala Ungariei a fost marcat de un frumos succes al spadasinilor noștri în fața celor polonezi: 9—6.

Momentul cheie al meciului a fost consemnat în asaltul al zecelea, în care Marinescu a adus egalarea printr-o spectaculoasă victorie la Barbusky. Apoi, Moldanschi îl întrece pe Butkiewicz, astfel că formația noastră ia conducerea cu 6—5. În continuare, Sepeșiu pierde la Nielaba (scorul redevine egal: 6—6), iar Cristof dispune de Barbusky. Ultimele două asalturi sînt cîștigate de Moldanschi (5—4 cu Andrzewsky) și de Marinescu (5—1 cu Butkiewicz), echipa noastră realizînd o frumoasă victorie cu scorul de 9—6. Celelalte rezultate: România—R. D. Germană 1—8, România—Ungaria 2—9.

În clasamentul probei, echipa noastră a ocupat locul patru. La ora la care transmit această relatare are loc întrecerea — finală — dintre echipele Ungariei și Uniunii Sovietice.

Delegația sportivilor români se înapoiază în Capitală în cursul dimineții de luni.

Tiberiu STAMA

Sezonul internațional de hochei va fi inaugurat la Moscova

La sfîrșitul acestei luni, în U.R.S.S. se va deschide noul sezon internațional de hochei pe gheață. La turneul de la Moscova, dotat cu cupa oferită de ziarul „Sovietski Sport", vor lua parte reprezentativa Bulgariei, selecționata de tineret a Finlandei și echipe sovietice de club. Întîlnirile se vor desfășura în Palatul Sporturilor din capitala sovietică.

Frumoase succese ale tinerilor atleți români

LEIPZIG, 24 (**prin telefon**). — Campionatele europene de atletism pentru juniori au început vineri, pe marele stadion din localitate, în fața unei asistențe numeroase și beneficiind de un timp admirabil și de o organizare corespunzătoare.

Atleții români au păsit cu dreptul. Vineri, 23 august, în prima zi, și în prima probă, asistența a salutat victoria tinerei românce Serafima Morit, care a cîștigat aruncarea suliței întrecînd cîteva adversare redutabile.

De remarcat comportarea constant bună a reprezentanților noștri care, în toate probele la care au participat, s-au calificat în finală. Sprinterul Tamaș Szabo a obținut medalia de argint, după ce a condus peste 80 metri cursa, iar Petre Lupan, la 1 500 m ob., a fost de asemenea, al doilea, deși egal cu adversarul său, titlul decernîndu-se după developarea fotografiei sosirii. Revelația acestui sezon atletic românesc, Mariana Goth, a sosit a treia în finala cursei feminine de 100 m cu un rezultat de 11,6 sec., care reprezintă un nou record de junioare și de senioare al țării. Și Mariana Filip a urcat pe podium, primind o medalie de bronz pentru locul III în cursa de 400 m.

În general, trebuie subliniată valoarea ridicată a rezultatelor la această ediție a campionatelor europene de juniori, multe dintre cifre putînd figura onorabil în orice mare competiție atletică internațională.

Rezultatele tehnice ale primelor două zile:

100 m băieți: Gorșkov (U.R.S.S.) 10,4 s, Tamaș Szabo (R) 10,5 s (record de juniori egalat), ...7. Darvaș (R) 10,8; **lungime b:** Bariban (U.R.S.S.) 7,78 m; **disc b:** Jakobi (R.D.G.) 54,22 m, ...5. Hodoș (R) 49,96 m; **100 m fete:** Starkova (U.R.S.S.) 11,5, Meistner (R.D.G.) 11,6, Goth (R) 11,6 (nou record național de junioare și senioare); **suliță f:** Serafima Morit (R) 51,10 m (42,30, 51,10, 50,18, D, 47,32, 44,26), Daier (Polonia) 50,78 Steiner (R.D.G.) 48,72; **greutate f:** Siropeatnikova (U.R.S.S.) 15,02 m; **80 m g:** Jans (R.D.G.) 11,1 s, ...Marta Szatmari (R) 11,7 s; **400 m b:** Mahi (Belgia) 47,5 s, ...Ghedeon (R) 48,9 s; **110 m g:** Mazeppa (U.R.S.S.) 14,3 s; **1 500 m:** Schneider (R.D.G.) 3:53,5; **400 m f:** Birnbaum (R.D.G.) 54,0 s (nou record european de junioare), Nikolovova (Bulgaria) 54,4 s, Mariana Filip (R) 55,4 s (record personal); **ciocan:** Prestding (R.D.G.) 61,66 m, ...6. Iaru 53,80; **lungime f:** Bicicova (U.R.S.S.) 6,18 m, ...7. Cornelia Popescu 5,75 m, Alina Popescu 5,65 m; **înălțime b:** Sikin (U.R.S.S.) 2,10 m, Kousalas (Grecia) 2,10 m (nou record național de juniori și de seniori al Greciei); **1 500 m ob:** Baklov (U.R.S.S.) 4:05,0 (nou record de juniori al Uniunii Sovietice), Petre Lupan (R) 4:05,5 (nou record național de juniori al României; v.r. Radu Uțu — 4:08,8), ...4. Mircea Ionescu (R) 4:06,8; **pentation f** (după trei probe): Pollak (R.D.G.) 2796 p, Cornelia Popescu (R) 2735 p (11,8 s, 11,06 m, 1,68 m). La întrecerile, care se încheie azi, participă peste 300 de atleți și atlete, din 12 țări.

N. MĂRĂȘESCU

Voința Sibiu — selecționata Offenburg 22-21 la handbal

În cadrul celui de al doilea meci susținut în țara noastră, selecționata orașului Offenburg (R. F. a Germaniei) a întîlnit ieri, pe terenul Luceafărul din Sibiu, echipa Voința din localitate.

În urma unui joc dinamic și spectaculos, gazdele au cîștigat cu 22—21 (10—9).

Cei mai buni realizatori: Manoliu (8), Morrs (4), Brandscho (4) de la sibieni, Sachsenheiner (8), Klatt (6) de la Offenburg.

ILIE IONESCU
coresp. princip.

★

După cum s-a mai anunțat, în zilele de 25, 26 și 27 august se va desfășura la Timișoara un turneu internațional masculin de handbal, la care participă selecționata Berlinului occidental, echipa suedeză M. P. Stockholm, Universitatea Timișoara (organizatoarea turneului) și alte formații locale.

Iată programul jocurilor de astăzi (teren 23 August): 16,30: Tehnometal Timișoara—Politehnica Timișoara; 17,45: selecționata Berlinului occidental—M. P. Stockholm.

Rezultate excelente în a doua zi a „triunghiularului" de natație

(Urmare din pag. 1)

Performanțele de valoare nu s-au lăsat așteptate, desigur nici cursele spectaculoase. Ora transmisiunii fiind foarte tîrzie (încă nici nu s-a terminat concursul), ne vom rezuma la a menționa fantastica cursă a lui Rousseau (care a realizat cel mai bun timp european pe 1968), rezultatul obținut de Bénédicte Duprez, apoi, cu bucurie desigur, cursa frumoasă încheiată la 9 zecimi de secundă de norma olimpică a Ancăi Andrei (care a și învins-o clar pe „Kiki") și prima victorie românească — aceea a lui Costa la 100 m bras, în pofida unui dezavantaj de aproape un metru încă din start față de suedezul Jonsson.

Rezultate tehnice: 200 m delfin (f): 1. **Ingrid Gustavsson** (S.) 2:34,3; 2. **Lotte Andersson** (S.) 2:35,3; 3. **Nicoleta Ștefănescu** (R.) 2:37,3 (rec. național); 4. **Agneta Sterner** (R.) 2:40,6; 5. **Marie Liechtenstein** (F.) 2:44,5; 6. **Brigitte Pommat** (F.) 2:48,7; 100 m bras (m): 1. **Costa** (R.) 1:09,5; 2. **Jonsson** (S.) 1:10,0; 3. **Șoptereanu** (R.) 1:12,4; 4. **Kiel** (S.) 1:12,5; 5. **Servissol** (F.) 1:13,8; 6. **Andersson** (S.) 1:13,9; 400 m liber (m): 1. **Mosconi** (F.) 4:13,5; 2. **Larsson** (S.) 4:13,9; 3. **Luyce** (F.) 4:20,0; 4. **Von Holst** (S.) 4:21,6; 5. **Moraru** (R.) 4:33,9; 6. **Almer** (R.) 4:40,7; 100 m liber (f): 1. **Claude Mandonnaud** (F.) 1:02,2; **Catherine Grojean** (F.) 1:03,3; 3. **Elisabeth Berglund** (S.) 1:04,4; 4. **Vera Kok** (S.) 1:05,6; 5. **Edda Schuler** (R.) 1:07,2; 6. **Gabriela Gonos** (R.) 1:07,8; 100 m liber (m): 1. **Rousseau** (F.) 53,4; 2. **L. Eriksson** (S.) 55,2; 3. **Moreau** (F.) 56,6; 4. **Lundmark** (S.) 56,6; 5. **Demetriad** (R.) 56,6; 6. **Schier** (R.) 57,0; 200 m bras (f): 1. **Yvonne Bragge** (S.) 2:51,2; 2. **Amelie Gastaldello** (F.) 2:53,4 (rec. național); 3. **Elisabeth Olsson** (S.) 2:53,5; 4. **Gica Manafu** (R.) 2:58,0; 5. **Danielle Truffaut** (F.) 3:00,4; 6. **Camelia Vijeu** (R.) 3:00,7; 100 m spate (m): 1. **Tageback** (S.) 1:03,3; 2. **Durand-Baillou** (F.) 1:04,4; 3. **Belea** (R.) 1:05,5; 4. **Giurasa** (R.) 1:05,5; 5. **Pedroletti** (F.) 1:05,6; 6. **Larsson** (S.) 1:06,0; 200 m spate (f): 1. **Bénédicte Duprez** (F.) 2:27,9 (rec. european egalat); 2. **Anca Andrei** (R.) 2:32,9 (rec. național); 3. **Christine Caron** (F.) 2:33,0; 4. **Cristina Balaban** (R.) 2:39,9; 5. **Brigitte Wallberg** (S.) 2:41,5; 6. **Yvonne Tornquist** (S.) 2:42,4; clasament pe națiuni: masculin — Franța — România 47—27, Suedia — România 48—26, Suedia — Franța 40—34; feminin — Franța — România 46—28, Suedia — România 47—27, Franța — Suedia 44—30.

Întîlnire internațională între baschetbaliste române și bulgare

TG. MUREȘ, 24 (**prin telefon**). — Simbătă după-amiază s-a desfășurat pe terenul Voința din localitate meciul internațional de baschet feminin dintre **Școala sportivă Tg. Mureș** și formația bulgară **Iunak Rahovo**. La capătul unei partide spectaculoase, mureșencele au cîștigat, cu scorul de **54—43 (24—14)**. Cele mai multe puncte au fost înscrise de Breda (15), Conț (13), pentru învingătoare, respectiv Hristova (16).

I. PAUȘ, coresp. principal

telex-radio-telefon

În meciul triunghiular de atletism (juniori) desfășurat la Livorno, Italia a învins Iugoslavia cu 107—94 puncte. Tinerii atleți italieni au întrecut și pe cei polonezi cu 106—93 puncte. Cel mai bun rezultat a fost înregistrat de italianul Schivo, care a cîștigat proba de săritură în înălțime cu performanța de 2,03 m.

■

Turneul internațional de fotbal de la Malaga a fost cîștigat de echipa Racing Club Buenos Aires. În finală, fotbaliștii argentinieni au învins cu scorul de 2—0 (1—0) echipa Malaga.

Tradiționalul criteriu internațional ciclist de la Dachauberg (R.F.G.) a revenit alergătorului vest-german Rolf Wolfshohl, care a acoperit cei 84 km în 2h 19:28. J. Anquetil s-a clasat pe locul 13

■

Cu ocazia campionatelor de natație ale Canadei, la Winnipeg, tînăra înotătoare Elaine Tanner a realizat în proba de 100 m spate timpul de 1:06,7. Aceasta este cea de a doua performanță mondială a tuturor timpurilor. Cel mai bun rezultat mondial este de 1:06,4 și aparține lui Karen Muir (Republica Sud-Africană)

■

Rink Babka și-a făcut o excelentă reintrare la Los Altos (S.U.A.). El a aruncat discul la 63,92 m. Silvester a aruncat greutatea la 19,35 m. Covelli a cîștigat proba de aruncare a suliței cu 84,04 m.

■

Competiția ciclistă internațională Paris — Luxemburg a continuat cu desfășurarea etapei a doua pe ruta Maubeuge — Liège (202 km). Victoria a revenit belgianului Reybroeck cronometrat în 5h 15:45,0. Marii favoriți ai cursei Bitossi (Italia) și Merckx (Belgia) au sosit cu o întîrziere de peste 2 minute. În clasamentul general individual continuă să conducă italianul Dancelli.

■

Turneul internațional de fotbal de la Lisabona a fost cîștigat de echipa Eintracht Braunschweig (R. F. a Germaniei) care a învins cu 1—0 pe Sporting Lisabona și cu 2—0 pe Olympique Marseille. Pentru locul doi Sporting Lisabona a întrecut cu 3—1 pe Olympique Marseille.

■

În cadrul concursului internațional de atletism desfășurat la Karlskoga (Suedia), proba de 1 500 m a fost cîștigată de englezul Davies care a parcurs distanța în 3:45,2. Proba de 800 m s-a încheiat cu victoria suedezului Gaerderud cronometrat în 1:48,8. Haglund s-a clasat pe primul loc la aruncarea discului cu 57,46 m.

O sulițașă redutabilă se pregătește pentru Mexic

Numele NATAȘEI URBANCICI este cunoscut iubitorilor de atletism, nu numai în Iugoslavia. Prima oară ea și-a înscris numele pe lista campionilor țării în 1964 cînd cu 50,68 m la suliță stabilește un nou record iugoslav. De atunci ea a fost de multe ori selecționată în echipa națională de atletism a țării sale.

Dar la ultima ediție a campionatelor europene, desfășurate la Budapesta, Natașa Urbancici s-a accidentat destul de grav. Mulți specialiști credeau că nu va mai putea arunca sulița. Ea a plecat mai întîi la Londra și apoi în îndepărtata Australie, pentru tratament. După îmbunătățirea situației sale, Natașa începe din nou antrenamentele, reușind într-un termen record să se restabilească complet.

Zilele trecute, agențiile de presă au transmis o știre de natură să bucure pe amatorii de atletism. Natașa Urbancici a stabilit un nou record al Iugoslaviei la suliță femei printr-o aruncare de 55,50 m.

De 14 luni, atleta iugoslavă se află în Australia. Ea continuă antrenamentele foarte sîrguincios, avînd un scop bine definit: participarea la J.O. din Mexic, unde dorește să aducă Iugoslaviei un rezultat cît mai bun. Antrenorul ei, cunoscutul specialist australian Frantz Stampfl, anunță că Natașa este în formă bună și așteaptă din partea ei un nou record național înainte de Jocurile Olimpice.

La antrenamente, sulița pornită din mîna campioanei iugoslave, depășește de multe ori linia celor 57 de metri, distanța cu care Natașa Urbancici poate concura cu șanse serioase pentru ocuparea unuia din locurile fruntașe la Olimpiada din Mexic.

Prima mare surpriză a campionatului

STEAUA — U.T.A. 0-1 (0-1)

Avanpremieră a etapei a treia, partida Steaua — U.T.A. a... condimentat acest început de campionat, oferindu-i o surpriză de proporții. Textiliștii arădeni au stopat tocmai la București marșul triumfal (început cu

Stadion „23 August"; timp frumos; teren bun; aproximativ 7000 de spectatori. A marcat: Axente (min. 28).

STEAUA: Suciu 6 — Sătmăreanu 8, D. Nicolae 6, Hălmăgeanu 8, Vigu 8, D. Popescu 4, Negrea 5, Pantea 7, Dumitriu III 6, Voinea 5, S. Avram 5, (min. 46 — Tătaru II 7).

U.T.A.: Gornea 9, — Birău 7, Bacoș 8, Pojoni 9, Czako II 7, Petescu 7, Lereter 8, Șchiopu 4 (min. 60 — Sima 7), Axente 7, Domide 9, Moț 7.

A arbitrat I. Rus (Tg. Mureș) ★★★, ajutat de Szecsei (Tg. Mureș) și C. Pop (Hunedoara).

F.C. Argeș și continuat la Ploiești) al campionilor, aplicîndu-le o CORECȚIE pe care o bună parte din elevii lui Covaci și Onisie o merită pe deplin. Abordînd jocul în pas de vals, cu piruete grațioase, cu zeci de mingi laterale, cu adevărate „studii" statice, atenți (vizibil) doar la estetica mișcărilor, campionii au avut o evidentă apariție de păuni. În afara lui Hălmăgeanu, Sătmăreanu, Vigu și — parțial — Pantea, care jucau cu seriozitate și convingere fiecare minge, ceilalți fotbaliști bucureșteni se „întrebuințau" de ochii lumii, afișînd aerul unor învingători dinainte știuți, care așteaptă doar să-și pună prețioasa semnătură, cîndva, în timpul jocului, pe soarta partidei. Dar... soarta le a jucat o festă. După ce Pantea a zguduit în min. 25 bara transversală cu șutul său (după o excelentă pasă a lui Sorin Avram), arădenii au marcat un gol (min. 28) care a avut darul să le clatine (puțin) superbul calm afișat pînă atunci. E adevărat, un gol norocos, în care șansa arădenilor s-a conjugat cu marea neatenție a lui Suciu (a scăpat din mînă o minge simplă, Domide a șutat, Suciu a boxat de data aceasta la Axente, care a înscris dezinvolt) dar care, după lipsa de concentrație în joc a fotbaliștilor bucureșteni, putea să cadă în condiții, să le zicem, aproape legitime...

În repriza a doua, în rîndurile bucureștenilor apare Tătaru, care trage după el, de cîteva ori, întreaga echipă, dar fazele de finalizare au, de fiecare dată, cîte un viciu exploatat cu promptitudine de „careul" Pojoni — Bacoș — Lereter — Petescu, care nu se mulțumește numai să distrugă, ci își lansează cu prisos pere „cavaleria ușoară" din linia I, Domide, Axente, Moț. Bucureștenii au totuși două mari ocazii de gol irosite de Tătaru II (min. 75) — care a șutat în spatele porții o minge pasată involuntar de Bacoș — și Voinea (min. 77) — care a plasat prea încet balonul spre colțul de jos al porții, prilejuindu-i lui Gornea o robinsonadă eficientă. Un minut mai tîrziu, Hălmăgeanu îi suflă o minge lui Domide, lansat perpendicular spre poarta lui Suciu, acesta din urmă blocîndu-i în fază următoare pe același atacant arădean, ajuns singur în fața lui. Pînă la sfîrșitul jocului, fotbaliștii arădeni ne stîrnesc admirația prin acuratețea tehnicii lor (în primul rînd pasele) în timp ce fotbaliștii Stelei — ale căror acțiuni își pierd orice orizont — desprind, poate, morala acestei partide...

Marius POPESCU

„Veteranii" Botvinnik și Euwe dau simultane

Foștii campioni mondiali de șah, marele maestru sovietic Mihail Botvinnik și marele maestru olandez dr. Max Euwe vor da simultane și vor ține lecții în orașele Irkuțk, Bratsk și Habarovsk.

Mihail Botvinnik, care nu a încetat activitatea șahistă, a declarat referitor la meciul Spasski — Korcinoi, finala turneului candidaților la titlul mondial, că primul este un jucător mai complet, dar, ținînd seama de dîrzenia lui Korcinoi, lupta va fi echilibrată.

TURNEE DE TENIS

● Tînărul tenisman american Bob Lutz a repurtat o senzațională victorie în cadrul campionatelor S.U.A. El l-a eliminat în semifinale cu 6—4, 7—5, 6—4 pe compatriotul său Clark Graebner. A. Ashe a cîștigat cu 3—6, 7—5, 9—7, 6—3 în fața lui Stone. Ashe urmează să joace în semifinale cu McManus. În finala probei feminine se vor întîlni Maria Bueno (Brazilia) și Margaret Smith (Australia).

● Turneul internațional de tenis de la Quebec (Canada) a continuat cu disputarea partidelor din cadrul probei de simplu bărbați. În cele mai importante întîlniri, spaniolul Manuel Santana l-a învins cu 6—3, 6—2 pe americanul Vic Seixas. Olandezul Tom Okker a dispus cu 6—2, 6—4 de canadianul Mike Belkin, iar brazilianul Thomas Koch a cîștigat cu 6—8, 6—1, 6—1 la indianul Ramanathan Krishnan.

ȘTIRI DIN FOTBAL

După 18 etape, în campionatul maghiar de fotbal conduc echipele Dozsa și Vasas cu cîte 26 de puncte fiecare, urmate de Ferencvaros 25 puncte, Honved 24 puncte etc.

În etapa a 18-a s-au înregistrat următoarele rezultate: Ferencvaros — Dozsa 1—1; Vasas — Honved 2—2; Diosgyor — M.T.K. 3—1; Gyor — Pecs 3—1; Dunaujvaros — Csepel 1—0; Egyeter-Tes — Salgotarjan 2—2; Viedoton — Szombathely 3—0.

★

Într-un meci restanță din cadrul campionatului unional de fotbal echipa Dinamo Moscova a învins cu scorul de 1—0 formația Dinamo Kiev.

Tiparul I. P. „Informația" str. Brezoianu 23—25

40365

PROLETARI DIN TOATE ȚĂRILE, UNIȚI-VĂ!

Redacția și administrația: str. Vasile Conta nr. 16, tel. 11.10.05, interurban 72 și 286. Telex sportrom buc. 180.

sportul

4 pagini 30 bani

Anul XXIV Nr. 285 (5719) ZIAR AL CONSILIULUI NAȚIONAL PENTRU EDUCAȚIE FIZICĂ ȘI SPORT Luni 26 august 1968

UNIVERSITATEA CRAIOVA — NOUL LIDER AL CAMPIONATULUI

● *Echipele bucureștene în „pasă neagră"* ● *Doar două formații n-au gustat pînă acum din cupa infringerii* ● *O etapă cu goluri puține: 11*

Neagu se strecoară printre apărătorii adverși (Toth și Balaș) dar... iar va rata
Foto: V. BAGEAC

REZULTATE TEHNICE

Steaua—U. T. A.	0—1	(0—1)
„U" Craiova—Crișul	2—0	(1—0)
Rapid—A.S.A. Tg. Mureș	1—1	(1—1)
Vagonul—Progresul	2—1	(1—0)
Dinamo Bacău— Jiul	1—0	(1—0)
Farul—Petrolul	1—0	(0—0)
Politehnica Iași—„U" Cluj	1—0	(0—0)
F. C. Argeș—Dinamo București	amînat	

ETAPA VIITOARE

Steaua—Dinamo București
Jiul—F. C. Argeș
Vagonul—Farul
Petrolul—U.T.A.
Rapid—Progresul
A.S.A. Tg. Mureș—Dinamo Bacău
„U" Cluj—„U" Craiova
Crișul—Politehnica Iași

CLASAMENTUL

1. „U" Craiova	3	2	1	0	6—3	5
2. Farul	3	2	1	0	3—1	5
3. Steaua	3	2	0	1	4—1	4
4. U.T.A.	3	2	0	1	5—3	4
5. Politehnica Iași	3	2	0	1	3—4	4
6. „U" Cluj	3	1	1	1	5—4	3
7. A.S.A. Tg. Mureș	3	1	1	1	3—3	3
8. Dinamo Bacău	3	1	1	1	5—6	3
9. Vagonul	3	1	1	1	4—6	3
10. Dinamo București	2	1	0	1	5—3	2
11. F. C. Argeș	2	1	0	1	4—3	2
12. Progresul	3	1	0	2	4—5	2
13. Jiul	3	0	2	1	2—3	2
14. Rapid	3	0	2	1	1—3	2
15. Petrolul	3	0	1	2	0—2	1
16. Crișul	3	0	1	2	1—5	1

AD LITTERAM

1. „U" Craiova, lider! De ce? Poate pentru că Fane Coidum e mai aspru decît Puiu Cosmoc. Poate pentru că a avut inspirația să-l trimită în recunoaștere pe Martinovici, precum Herrera pe Suarez.

Bravo, Fane! Deși Rubiconul e duminică, pe... Someș.

2. FARUL e vice din numai trei goluri. Tandemul permutat Coidum — Cosmoc e singurul neînvins.

Dar, ce e vai...

3. STEAUA, cu Constantin, Andrei, Jenei și Tătaru rezerve, a pierdut în fața lui „Coco", pe care l-am văzut înconjurat, pe bancă, de trei necunoscuți: Căunei, Sima, Broșovschi.

N.B. Cînd te numești Dumitru Nicolae, n-ai dreptul să pierzi toate duelurile aeriene cu... Domide.

4. U.T.A. a „calificat" un sprinter nou: Lereter. Stau și mă întreb uneori ce e mai greu: să promovezi în echipă un băiat de 17 ani sau să-l angajezi pe bătrînul Lereter la 34? Vă rog să-mi răspundeți dv.

5. „POLI" Iași a mai adunat doi bani albi pentru zile de... vară. Ingratul Cuperman l-a uitat pe Titi Teașcă.

6. „U" Cluj, împotriva obicelului, n-a marcat nici un gol. (Un suporter al clujenilor mă întreba zilele trecute dacă fundașul stînga al studenților este una și aceeași persoană cu brasistul. Citind cronica de la Vichy, vă dați seama că nu e...).

7. A.S.A. Tg. Mureș a navigat frumos în jurul timonierului Raksi. „Gabi" a marcat un gol de zile mari, a gîndit pentru toată lumea, dar, spre sfîrșit, nu s-a putut sustrage zeflemelei, fiind în pragul autogolului. Ce mare jucător ar fi fost „Gabi", dacă...

8. DINAMO Bacău și-a găsit greu cadența. Nicușor a profitat de faptul că, după atîția ani, cunoaște toate gîndurile lui Ozon. E și asta o armă.

9. VAGONUL are două puncte avans față de Crișul. Normal: Vagonul a intrat direct... Crișul, abia după baraj.

10. DINAMO București n-a jucat. Judecînd după „pasa" de ieri a echipelor bucureștene, se poate spune că voiajul de la Bologna a fost bine calculat.

11. ARGEȘUL, nejucînd, l-a recalificat pe Dobrin pentru jocul cu Bazil Marian. Norocul lui Kraus.

12. PROGRESUL joacă, deocamdată, rol de bunic, oferind zaharicale noilor promovate. Iată o atitudine plină de tandrețe.

13. JIUL încearcă formule noi. Poate că, totuși, într-o zi, Achim o să-l înțeleagă pe Ozon...

14. RAPID, după ce timp de patru ani a folosit atacul Năsturescu — Dumitriu — Ionescu — Codreanu, a recurs în numai trei etape la Pop, Angelescu, Peteanu, Dinu, Jamaischi, Neagu și Pană.

E greu... E foarte greu...

15. PETROLUL pare obsedat de golul care nu vine. Iar duminica viitoare va avea în față un cvartet de vulpi: Bakos — Pojoni — Petescu — Lereter.

E și mai greu...

16. CRIȘUL se acomodează dificil. Unii spun că pasează prea frumos. Alții sînt de părere că șutează prea corect. Cine știe...

Ioan CHIRILĂ

VICTORII ROMÂNEȘTI ÎN „REGATA DUISBURG"

Pe apele lacului Wedau s-au desfășurat sîmbătă și duminică cele două „reprize" ale marii competiții de caiac-canoe, **„Regata Duisburg"**. Au luat parte cei mai buni minuitori ai padelei și pagaei din **Danemarca, România, Suedia, Finlanda, Polonia, Italia, Spania, Olanda, Elveția, Anglia și R.F. a Germaniei.** Pe program au figurat numai probe olimpice. În prima zi de concurs, destinată reprezentativelor secunde ale țărilor prezente la start, caiaciștii și canoiștii români s-au impus pe toată linia cîștigînd toate cele șapte probe clasice. În cea de a doua zi, dedicată primelor echipaje, sportivii noștri s-au situat printre fruntașii întrecerilor, obținînd locul I la canoe dublu, trei locuri II prin echipajele de caiac dublu (feminin și masculin), cel de canoe simplu, ca și alte poziții fruntașe. (Citiți amănunte despre „Regata Duisburg" în pag. a 4-a).

Flacăra olimpică își continuă drumul

Flacăra olimpică își continuă călătoria pe itinerarul său mediteranean, îndreptîndu-se cu vaporul spre portul italian Genova. Iată torța părăsind țărmul grecesc pentru a fi îmbarcată pe un crucișător.

Foto: ASSOCIATED PRESS

ION GANEA ȘI MELANIA DECUSEARĂ — DUBLI CAMPIONI NAȚIONALI LA SĂRITURI

Ne-am convins ieri că dacă publicului i s-ar oferi condiții de vizionare, ar veni în număr apreciabil să asiste la întrecerile de sărituri de la trambulină. Într-adevăr, cu prilejul zilei a doua a campionatelor naționale pentru seniori și senioare, amatorii de apă, aer și soare prezenți la Ștrandul tineretului au urmărit cu vădit interes disputele, de pe peluza de iarbă, deoarece în jurul trambulinelor nu există spațiu suficient pentru amenajarea unor tribune încăpătoare.

Deși nu s-a dat o luptă echilibrată pentru aproape nici un loc al celor două clasamente, concursul a plăcut prin spectaculozitatea specifică acestui sport. La săriturile de la platformă, campionul de anul trecut, maestrul sportului Ion Ganea și-a păstrat titlul datorită corectitudinii în execuția în special a salturilor cu coeficient de dificultate ridicat. În felul acesta, el a devenit din nou dublu campion (la trambulină și la platformă), succes pe care l-a dedicat celor doi gemeni al căror tată este de foarte puțină vreme. Pe locul secund, Gh. Baican, elegant, dar mai puțin sigur, iar medalia de bronz i-a revenit lui Gheorghe Banu, un veteran al săriturilor, care a demonstrat că dragostea pentru sport și conștiinciozitatea sînt determinante în obținerea performanțelor.

Săriturile de la trambulină pentru senioare au avut o desfășurare asemănătoare cu cele de la platformă. Melania Decuseară a dominat și a cucerit al doilea titlu, repetînd eventul de anul trecut. Celelalte concurente, în număr mai mare decît la platformă, deficitare ca pregătire tehnică.

Rezultate: platformă seniori: 1. ION GANEA (Independența Sibiu) 437,45 p — campion național; 2. Gh. Baican (Progresul București) 417,85 p; 3. Gh. Banu (Independența Sibiu) 383,15 p; 4. I. Ilieș (Progresul București) 344,85 p; 5. N. Sparlosu (Steaua) 322,35 p; trambulină senioare: 1. MELANIA DECUSEARĂ (Progresul București) 414,95 p — campioană națională; 2. Ildiko Csiki (Crișul Oradea) 289,85 p; 3. Doina Săvulescu (Școlarul București) 265,70 p.

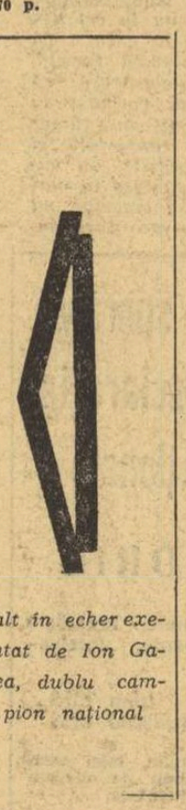

Salt în echer executat de Ion Ganea, dublu campion național

ION DIMA ÎNVINGĂTOR ÎN CURSA DE 3000 m LA CRITERIUL EUROPEAN AL JUNIORILOR

● *Mariana Goth și Cornelia Popescu — noi recorduri*

● *Echipa României — 2 medalii de aur, 2 de argint, 2 de bronz*

LEIPZIG, 25 (prin telefon). În ultima zi a Criteriului european de atletism pentru juniori, reprezentanții României s-au comportat din nou remarcabil, cucerind o medalie de aur și două de bronz. Eroul reuniunii de duminică a fost alergătorul ION DIMA, elevul maestrului emerit al sportului DINU CRISTEA, care a cîștigat într-o manieră strălucită cursa de 3000 m, încheind-o cu un nou record național de juniori, asimilat cu una dintre cele mai bune performanțe mondiale realizate pe această distanță de tinerii atleți. MARIANA GOTH s-a menținut în continuare pe primul plan al sprinterelor junioare din Europa, sosind a treia în cursa de 200 m cu o performanță record. De asemenea, CORNELIA POPESCU a încheiat cu un rezultat record pentatlonul.

În general, la această a doua ediție a competiției continentale atletice rezervată juniorilor, reprezentanții noștri au avut o evoluție încununată de un frumos succes. România, deși a prezentat doar 24 de atleți (U.R.S.S. și R.D.G. au evoluat cu echipe complete de 66 de concurenți și concurente, iar Polonia cu 52), s-a clasat pe locul III (în clasamentul neoficial al competiției), cu un bilanț însumînd 2 MEDALII DE AUR, 2 DE ARGINT ȘI 4 DE BRONZ.

N. MARAȘESCU

(Continuare în pag. a 4-a)

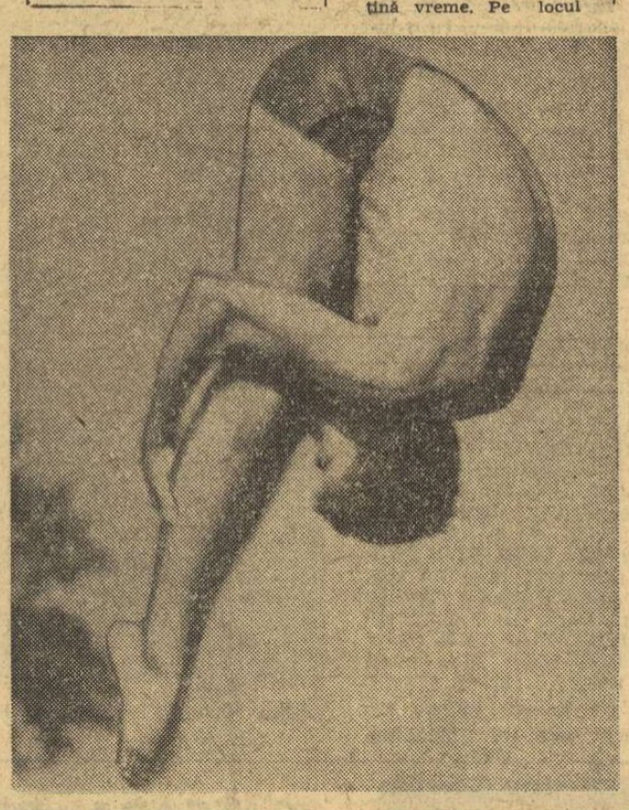

Trimisul nostru special la Vichy, ADRIAN VASILIU, transmite:

ÎNOTĂTORII SUEDEZI ȘI ÎNOTĂTOARELE FRANCEZE AU DOMINAT ÎNTRECEREA

Ora tîrzie împiedicînd sîmbătă seara transmiterea tuturor rezultatelor din ziua a doua a triunghiularului de natație Franța — Suedia — România o vom face astăzi, în aceste prime rînduri: 100 m delfin (m): 1. Westergren (S.) 60,5; 2. Mosconi (F.) 60,6; 3. J. Eriksson (S.) 60,6; 4. Slavic (R.) 62,4; 5. Covaci (R.) 63,0; 6. Pommat (F.) 63,7; o cursă în care Covaci a mers sub posibilități; 400 m mixt (m): 1. Ljungberg (S.) 4:53,7; 2. Ferm (S.) 5:00,2; 3. Ravelinghien (F.) 5:03,5; 4. Haymann (F.) 5:12,6; 5. Nagy (R.) 5:13,3; 6. Belea (R.) 5:14,9; Ljungberg a realizat una dintre cele mai bune performanțe europene, dar, întărind contrastul valoric, Nagy a evoluat foarte slab; 200 m mixt (f): 1. Danielle Dorléans (F.) 2:36,1; 2. Michéle Prudhomme (F.) 2:40,0; 3. Nicoleta Ștefănescu (R.) 2:42,4; 4. Ingrid Gustavsson (S.) 2:43,4; 5. Eva Schiller (S.) 2:43,4; 6. Georgeta Cerbeanu (R.) 2:57,2; de remarcat forma excelentă a învingătoarei și confirmarea părerii că Nicoleta Ștefănescu constituie un element de bază al echipei noastre feminine, cu atît mai mult cu cît concurase înainte cu doar 50 de minute în altă probă, întrecîndu-le pe suedeze; 400 m liber (f): 1. Marie-José Kersaudy (F.) 4:45,0; 2. Dominique Mollier (F.) 4:46,3; 3. Elisabeth Berglund (S.) 4:54,3; 4. Lena Peterssen (S.) 5:06,0; 5. Daniela Coroiu (R.) 5:23,5; 6. Gabriela Gonos (R.) 5:27,4; cîștigătoarea probei a făcut o cursă foarte frumoasă, cu toate că nu a avut probleme; în schimb s-a confirmat faptul că nu avem valoare în această probă; 4 x 100 m liber (m): 1. Franța 3:39,2; 2. Suedia 3:42,7; 3. România 3:47,2; toate trei echipele au doborît recordul național!

În ansamblu, încă din ziua a doua ni s-a întărit convingerea că principala caracteristică a meciului o constituie disputa directă, de înalt nivel spectacular, dintre echipele Franței și Suediei, iar reuniunea de duminică avea să confirme. Din păcate, cu puține remarci pozitive pentru înotătorii noștri.

(Continuare în pag. a 4-a)

JUNIORII

În teorie, problema creșterii juniorilor, a noilor generații de sportivi, a pregătirii „schimbului de ștafetă" se află pretutindeni în centrul atenției. Federațiile, cluburile sportive, antrenorii își propun cu fiecare prilej să desfășoare o susținută și eficientă activitate de depistare a elementelor tinere, talentate, de promovare a acestora în secțiile pe ramură de sport unde, cu ajutorul profesorilor de educație fizică și al antrenorilor cu calificare superioară, să li se asigure o judicioasă pregătire, o permanentă ascendență pe drumul însușirii măiestriei sportive. Există, însă, uneori, între planuri și transpunerea lor în practică o prea mare diferență...

Ciclismul nu duce nici el lipsă de planuri. Unele prevederi au fost chiar puse în practică. Așa se explică fluxul de elemente tinere, unele de real talent, dinspre Brăila, Brașov, Ploiești și Cluj spre București, așa se explică menținerea la un anumit nivel — chiar dacă nu este acela pe care-l dorim — a sportului cu pedale românesc. Fără îndoială, cheia succesului deplin stă tocmai în realizarea integrală a propunerilor ce s-au făcut și se fac pentru dezvoltarea permanentă a activității tinerilor rutieri, pentru trecerea ponderii materiale spre secțiile care asigură viitorul ciclismului.

Biroului federal nu-i poate fi indiferent faptul că astăzi ne aflăm în imposibilitate de a selecționa al 4-lea om în echipa pentru Ciudad de Mexico (accidentarea lui Cristian Tudoran a produs un gol care, practic, nu poate fi umplut), că sînt posibilități reduse de a satisface invitațiile primite de peste hotare pentru simplul motiv că nu putem alcătui, simultan, mai multe formații, că la startul curselor dificile numărul celor capabili să abordeze întrecerile este din ce în ce mai redus. La întrebarea: **„Încotro merge ciclismul românesc?"** trebuie să existe un singur răspuns: **„Spre regenerarea sa, spre creșterea unor bogate contingente de rutieri, talentați, capabili să răspundă cu brio exigențelor actuale din activitatea internațională!"**

Să reamintim, deci, căile spre realizarea acestui deziderat. Prima ar fi — chiar dacă unora nu place — dezvoltarea bazei de masă. În secțiile de ciclism ar trebui să existe un mare număr de biciclete de turism (de fabricație românească) care să fie puse la dispoziția copiilor ce vor să se dedice sportului cu pedale. Nu ne mai putem permite luxul să-i învățăm pe copii mersul pe bicicletă pe „mașini" de import (Favorit, C.N.C., Gitane etc). Din masa celor ce dovedesc atașament față de ciclism și, desigur, talent, să fie recrutați tineri în centrele federației (se impune mărirea numărului acestor unități dependente de federație), în secțiile de juniori care au asigurate cadre specializate și în cele ale școlilor sportive. Trecerea pe biciclete speciale trebuie să se facă numai după ce tinerii și-au însușit bine arta rulajului, după ce au învățat cum trebuie îngrijită bicicleta. Verificarea evoluției tinerilor și completarea pregătirii se poate face în tabere organizate periodic, pe timpul vacanței, și care să nu depășească 20—25 de zile. Selecționarea în tabere, pregătirea lor acolo, selecționarea în echipele naționale este necesar să fie făcută de antrenorul federal pentru juniori (pentru înființarea acestui post pledăm de mai multă vreme). Un calendar competițional intern și internațional permanent îmbunătățit, orientarea bugetului federației spre satisfacerea necesităților evoluției juniorilor, urmărirea activității secțiilor de către o comisie specială a biroului federal (despre care am amintit și altădată) — iată numai cîteva din propunerile ce s-au făcut în ultima vreme și asupra cărora — din păcate — F.R. Ciclism nu s-a pronunțat.

Activitatea de creștere a tinerelor generații de rutieri trebuie să descindă din planuri și propuneri în realitate. Altfel, golurile de astăzi vor deveni o prăpastie ce va separa ciclismul de sporturile care merg sigur, ferm, spre o tot mai puternică afirmare în țară și peste hotare. Doare cineva un atît de neplăcut deznodămînt sportului cu pedale românesc?

Hristache NAUM

ALĂTURI DE ÎNTREGUL POPOR, SPORTIVII NOȘTRI SPRIJINĂ ÎN MOD UNANIM DECLARAȚIA SESIUNII MARII ADUNĂRI NAȚIONALE

Îndeplinind o înaltă îndatorire internaționalistă

M-am aplecat cu deosebită atenție asupra Documentelor pe care Partidul nostru, Marea Adunare Națională, Guvernul României le-au elaborat în aceste zile, le-am studiat și mi le însușesc în întregime. Într-un moment dificil pentru mișcarea comunistă și muncitorească internațională, într-o clipă de răspîntie, Partidul Comunist Român a adresat o vibrantă chemare la rațiune, la tratative, la înțelegere, principii care caracterizează întreaga sa politică externă. Militînd pentru un climat sănătos între țările socialiste, de prietenie și încredere reciprocă, bazat pe respectarea independenței și suveranității, egalității în drepturi, neamestecului în treburile interne ale altui stat și întrajutorării tovărășești, partidul nostru și-a îndeplinit o înaltă îndatorire internațională.

Întregul popor se face ecoul acestei atitudini profund principiale.

Nutresc speranța fermă că spiritul de înțelegere va învinge, spre binele comunității noastre socialiste, pentru triumful cauzei păcii în lumea întreagă.

Marcel ROȘCA
maestru al sportului, campion național de tir

Adeziune totală la politica partidului

Maturitatea unei organizații politice se dovedește prin potențialul ei de a rezolva momentele grele, complicate, spinoase, în care aprecierea clarvăzătoare a situației este hotărîtoare, vitală.

Aceasta a făcut-o strălucit Partidul Comunist Român în zile de serioasă cumpănă. Justețea poziției sale a fost determinată de politica sa profund consecventă marxism-leninismului. Și, tocmai de aceea, adeziunea poporului la această politică este totală.

În amintire ne vor rămîne totdeauna vii cuvintele rostite de tovarășul Nicolae Ceaușescu la mitingul din Capitală, ca și de la înalta tribună a parlamentului, cuvinte pline de hotărîre, de grijă pentru destinele patriei, pentru soarta socialismului în lume.

În procesul complex și complicat al ridicării mărețului edificiu al socialismului, pot surveni puncte de vedere diferite, pot fi căutate și urmate căi care nu sînt identice într-o țară și în altele. Dar, asemenea deosebiri nu trebuie să altereze relații dintre state și popoare, care sînt animate de aceleași idealuri și tind spre un țel comun, nu trebuie să ducă la acte necugetate, și — mai cu seamă — la folosirea forței. Atitudinea înțelegătoare, răbdătoare, schimbul tovărășesc de păreri și opinii sînt totdeauna capabile să șteargă asperitățile de moment.

Pentru aceasta militează partidul nostru, dînd glas voinței și înțelepciunii întregului popor. Astfel vor fi înlăturați cu siguranță nori și umbre, care uneori întunecă seninul prieteniei tradiționale.

ing. Radu DEMIAN
maestru emerit al sportului la rugby

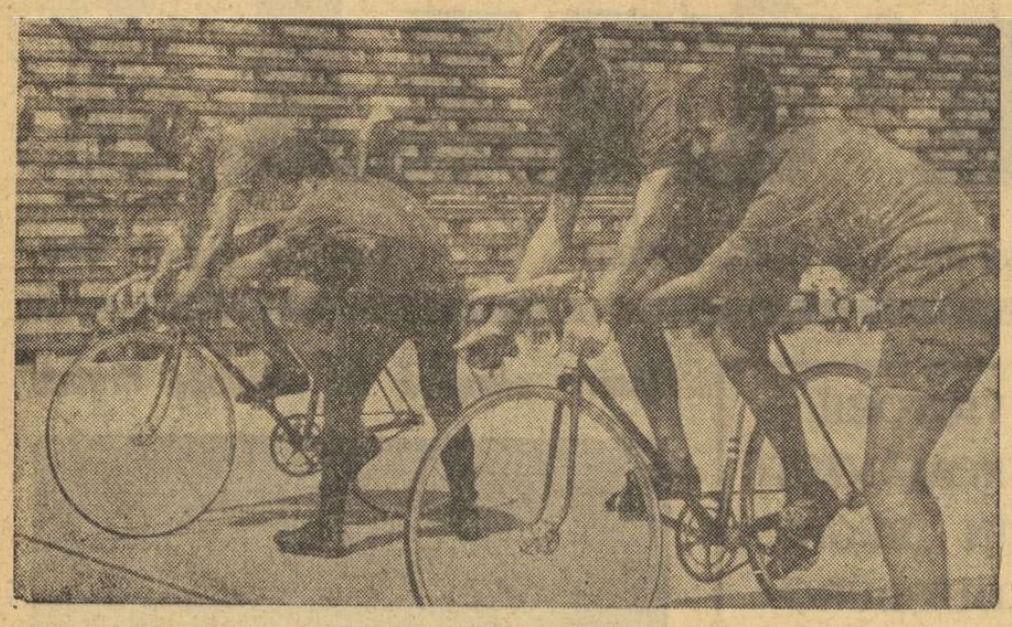

O finală în „familie", la viteză juniori mici. P. Dolofan și N. Gavrilă (în prim plan) — ambii de la Steaua — iau startul în manșa a doua. Câștigător și campion: Nicolae Gavrilă.

Foto: R. TEODOR

TINEREȚEA CICLISMULUI ÎN FAȚA... TABLEI

Viitorii maeștri pistarzi se află de cîteva zile în sesiune prelungită de examene, pe ovalul de beton de la Dinamo. După ce și-au măsurat forțele, cu o săptămînă în urmă, în campionatul municipiului București, iată că a venit rîndul ca ei să-și desemneze șefii de promoție 1968, în cadrul **finalelor campionatului național de juniori.** De fapt, concursul acesta decisiv constituie o repetare a etapei de care am amintit, pe Capitală; la el luînd parte **58 de cicliști bucureșteni (13 — Steaua, 20 — Olimpia, 11 — Dinamo, 7 — Combinatul Poligrafic Buc., 5 — Școala sportivă nr. 1 și 2 — Școala sportivă nr. 2).** De la început evidențiem, cu satisfacție, **numărul sporit de competitori** (aproape 20 față de anul trecut), consecință logică a unei preocupări mai accentuate în dezvoltarea ciclismului nostru de pistă, deși — practic — dispunem de un singur velodrom. Un alt fapt pozitiv: **creșterea echilibrului valoric,** prin fortificarea unor secții ca Dinamo, Olimpia sau C.P.B., astfel că titlurile de campioni juniori nu mai intră total în patrimoniul clubului Steaua ca pînă acum.

Prima reuniune a finalelor, amînată din cauza ploii torențiale de marți, a fost reprogramată pentru joi după-amiază. Cea dintîi probă a zilei **viteză (eliminatorie) juniori mari** a întrunit 18 concurenți. Finala pentru **locurile 1—2** care a adus alături pe **Ștefan Leibner** și Petre Tudorică, s-a rezolvat net în favoarea primului ciclist, învingător în ambele manșe, cu 13,4 și 13,0. Finala pentru **locurile 3—4** a necesitat, în schimb, trei manșe: prima a revenit lui Marin Ioniță — prin descalificare, iar ultimele două lui Petre Cîrneanu 14,0 și 13,2. **Clasament: 1. ȘTEFAN LEIBNER (C.P.B.) — campion național de juniori, 2. Petre Tudorică (Dinamo), 3. Petre Cîrneanu (Steaua),** 4. Marin Ioniță (Dinamo). De remarcat că **cel mai bun timp** al zilei fusese stabilit în serii de **Radu Dorel (Steaua) — 12,4.** În proba **cu adițiune de puncte, juniori mici,** au luat parte 33 de tineri sportivi care au avut de parcurs 39 de ture, cu sprint la fiecare trei ture. Confirmînd frumoasa evoluție din etapa pe Capitală, **Viorel Buduru** a cîștigat, dar nu scutit de emoții, pentru că a avut, în **Anton Neagoe** un adversar pe măsură. **Clasament:** 1. VIOREL BUDURU **(Steaua)** — campion național de juniori, 36 puncte, 3 sprinturi cîștigate, **2. Anton Neagoe (Dinamo)** 28 p, 2 v, **3. Florian Rădulescu (Dinamo)** 12 p. 1 v, 4. Gh. Ionescu (Steaua) 12 p. 2 v, 5. Gabriel Avram (Dinamo) 11 p, 6. Ion Gavrilă (Steaua) 9 p.

Reuniunea a doua a finalelor a putut fi urmărită ieri dimineață. A fost programată, de asemenea, o pereche de probe. La **viteză (eliminatorie) juniori mici** au fost înscriși 27 de alergători. **Locurile 3—4** și le-au disputat Tiberiu Minciu și Horațiu Marinescu. Mai insistent, Minciu a ieșit cîștigător, dar la capătul a trei manșe (prima și a treia i-au revenit cu 14,2 și 13,6; a doua pierzînd-o). Finala propriu-zisă, pentru **locurile 1—2,** s-a tranșat în favoarea lui **Nicolae Gavrilă,** care a punctat sigur de două ori (12,6 — cel mai bun timp și 13,2) în fața colegului său de club, Petre Dolofan. **Clasament: 1. NICOLAE GAVRILĂ (Steaua) — campion național de juniori, 2. Petre Dolofan (Steaua), 3. Tiberiu Minciu (C.P.B.),** 4. Horațiu Marinescu (Olimpia). În fine, în **proba cu adițiune de puncte juniori mari** (60 ture, sprint la 3 ture) au fost prezenți 19 cicliști. În progres evident, reprezentantul C.P.B. St. Leibner, a controlat cursa, cîștigînd la sprint aproape cînd a vrut și, în același timp, un **al doilea titlu** de „șef de promoție". Constant, Marian Pițu, ocupantul locului secund, ca și în faza pe municipiu.

Clasament: **1. ȘTEFAN LEIBNER** (C.P.B.) **47 p, 7 v, 2. Marian Pițu (Dinamo) 32 p, 3 v. 3. Florin Porcăruș (Steaua) 29 p, 2 v, 4. Sorin Suditu (Olimpia) 27 p, 1 v, 5. Ion Mușat (Dinamo) 20 p, 1 v, 6. Marin Ioniță (Dinamo) 14 p, 2 v.**

Semnalăm că, într-o pauză a celei dintîi reuniuni, a fost stabilită cea mai bună performanță în proba de tandem, **care a fost omologată** ca prim record. **Autori:** frații Florian și George Negoescu. **Ei au parcurs cei 200 m în 10,8 s (medie orară 66,666 km).**

Campionatele continuă în fiecare zi, pînă miercuri seara. **Astăzi** velodromul Dinamo găzduiește **de la orele 17,** proba de **500 m cu start de pe loc** pentru ambele categorii de juniori.

N. MARDAN

BULGARIA — CAMPIOANĂ BALCANICĂ LA JUNIOARE

PIATRA NEAMȚ, 25 (prin telefon). — A treia ediție a campionatului balcanic de baschet pentru junioare s-a încheiat cu victoria reprezentativei Bulgariei, care a terminat competiția neînvinsă. În meciul pentru locul secund, selecționata României a jucat cu Iugoslavia de care a fost întrecută cu 51—50 (27—28). Partida a avut o desfășurare extrem de echilibrată. Baschetbalistele noastre au condus multă vreme (uneori cu 8 puncte), dar în ultimele 30 de secunde aveau un avans de numai un punct. Un contraatac reușit al iugoslavei Sipca a adus victoria oaspetelor care au cucerit medaliile de argint. România s-a clasat pe locul trei.

Punctele formației române au fost înscrise de Fordea 18, Balai 2 (s-a accidentat din min. 3 și nu a mai putut fi utilizată), Deak 6, Mareș 4, Ionaș 6, Anmacof 7, Rădița 2, Murariu 5. Au arbitrat foarte bine H. Topuzoglu (Turcia) și V. Gancev (Bulgaria). România a înscris 6 din cele 12 aruncări libere de care a beneficiat, iar Iugoslavia 10 din 20.

În deschidere: Bulgaria — România B (participantă H.C.) 75—53 (30—29).

C. NEMȚEANU-coresp.

Pronosport

Așa arată o variantă cu 13 rezultate exacte la concursul PRONOSPORT nr. 34 din 25 august.

I. Farul — Petrolul	1
II. „U" Craiova — Crișul	1
III. Vagonul — Progresul	1
IV. Dinamo Bacău — Jiul	1
V. Politeh. Iași — „U" Cluj	1
VI. Chim. Sv. — Electronica	1
VII. Oțelul Gl. — CFR Pașcani	1
VIII. Poiana — Flacăra	1
IX. Olimpia — Industria s.	1
X. CSM Reșița — CFR Tim.	x
XI. Ch. Rm. V. — CFR Arad	x
XII. Ceahlăul — Steagul r.	2
XIII. Met. Tr. S. — CSM Sibiu	1

Fond de premii: 272 012 lei.

fotbal

DIVIZIA B

SERIA I: Steagul roșu învingătoare la Piatra Neamț

METROM BRAȘOV — DUNĂREA GIURGIU 1—2 (0—1)

Joc de slabă factură tehnică, al cărui rezultat final a fost influențat de slabul arbitraj prestat de Sever Mureșan (Turda). Acesta a permis jocul dur, n-a ținut cont de legea avantajului și a anulat gazdelor un gol marcat în minutul 47. Autorii golurilor: Sima (min. 87) pentru Metrom, Gore (min. 41) și State (min. 67) pentru Dunărea.

V. Secăreanu, coresp.

PROGRESUL BRĂILA — GLORIA BÎRLAD 3—2 (1—1)

În plină dominare a echipei locale, jucătorii de la Gloria au deschis scorul. Autor: Furnică (min. 31). Cu două minute înaintea pauzei, brăilenii au restabilit egalitatea, prin Plugaru. La reluare, jocul a devenit dur, Balaban (Progresul) și Angheluță (Gloria) fiind eliminați. După eliminarea celor doi jucători, Progresul a dominat insistent, creînd multe breșe în apărarea formației Gloria. În urma unor faze frumoase, Iancu (min. 59) și Ciupitu (min. 77) au majorat scorul. Cu trei minute înainte de sfîrșitul meciului, Trăznea a redus din handicap. A arbitrat bine Ștefan Lazăr (București).

N. Costin, coresp. principal

POLITEHNICA BUCUREȘTI — PORTUL CONSTANȚA 1—1 (1—0)

Studenții au ținut cu tot dinadinsul să desfășoare un joc ofensiv. Portul a pus accentul pe apărare, cu scopul de a obține un punct, ceea ce a și reușit. În minutul 8, la o aruncare de la margine executată de Anton, Gugiu sprintează scurt și centrează spre poarta constănțenilor, iar Alexe, vrînd să degajeze, lovește greșit balonul și îl introduce în proprie poartă: 1—0 pentru Politehnica. După cîteva ratări ale lui Caraman (Portul), Gugiu și Ciornoavă (Politehnica), la un contraatac, în min. 40, Strîmbeanu (Portul) a fost faultat în careu de Anton. Lovitura de la 11 m a fost ratată de Caraman. În repriza a doua, se ratează din poziții favorabile: Ciornoavă (min. 53, 75, 76), Eftimescu (min. 63) pentru Politehnica, Caraman (min. 77, 78), Sîntimbreanu (min. 80, 82) pentru Portul.

În min. 85, cînd puțini mai sperau în modificarea scorului, o minge trimisă de Strîmbeanu fără adresă se lovește de fundașul central Cicu, ricoșează la Tănase, care șutează sec și aduce egalitatea pe tabela de marcaj. A arbitrat foarte bine V. Topan (Cluj).

Veneru Săndulescu, coresp.

METALUL BUCUREȘTI — POLITEHNICA GALAȚI 1—2 (0—0)

Derbiu al etapei, meciul dintre metalurgiștii bucureșteni și studenții din Galați a prilejuit un frumos spectacol fotbalistic. Prima parte a aparținut bucureștenilor, dar aceștia nu au reușit să fructifice numeroasele ocazii, scorul rămînînd alb pînă la pauză. La reluare, gălățenii atacă în trombă și reușesc să deschidă scorul, în minutul 58 prin Stătescu. Numai după 4 minute Botescu mărește avantajul echipei sale la 2—0, după o cursă spectaculoasă pe extremă. În minutul 75 arbitrul brașovean C. Mihăilescu acordă cu ușurință un penalti în favoarea Metalului, dar Georgescu trage slab și portarul reține. În minutul 83, Voinea reduce din scor. De menționat evoluția bună a jucătorilor gălățeni Bretan și Botescu. Un fapt regretabil îl constituie ieșirile nesportive ale metalurgistului Mateescu. A arbitrat slab C. Mihăilescu.

Corneliu Pufu, coresp.

CHIMIA SUCEAVA — ELECTRONICA OBOR 4—0 (2—0)

Atacul echipei locale a fost în vervă. Bucureștenii au avut o apărare penetrabilă. Au marcat: Danileț (min. 3 și 6), Nicolau (min. 46 și 72). Bun arbitrajul lui Z. Lupu (Focșani).

R. Munteanu, coresp.

POIANA CÎMPINA — FLACĂRA MORENI 2—0 (0—0)

În prima repriză oaspeții au stăvilit toate atacurile jucătorilor de la Poiana. După pauză, cîmpinenii au fost mai decișI și au înscris de două ori prin Iordache (min. 48) și Popescu (min. 65). D. Isăcescu (București) a condus autoritar

C. Virjoghe, coresp.

OȚELUL GALAȚI — C.F.R. PAȘCANI 2—1 (2—0)

Meciul a avut două aspecte: în prima parte gazdele au dominat și au marcat două goluri (Bruștiuc în min. 2 și 15), iar după pauză jocul a fost echilibrat. Pentru C.F.R. a înscris Baicu (min. 69). Corect arbitrajul lui E. Stelian (București).

Șt. Constantinescu, coresp. principal

CEAHLĂUL P. NEAMȚ — STEAGUL ROȘU BRAȘOV 0—2 (0—1)

Brașovenii au făcut un joc foarte bun, mai ales în apărare unde s-a remarcat portarul Adamache. Au înscris: Ardeleanu (min. 35) și Ivăncescu (min. 65 din 11 m). A arbitrat foarte bine I. Hrisafi (București).

C. Nemțeanu, coresp.

CLASAMENT

1.	Politeh. Gl.	3	3	0	0	8—3 6
2.	Oțelul Gl.	3	2	1	0	3—1 5
3.	Chimia Sv.	3	2	0	1	8—3 4
4.	Steagul r.	3	2	0	1	4—2 4
5.	Portul C-ța	3	1	1	1	6—2 3
6— 8.	Ceahlăul P.N.	3	1	1	1	3—2 3
6— 8.	Metalul Buc.	3	1	1	1	5—4 3
6— 8.	Gloria Bîrlad	3	1	1	1	6—5 3
9.	Politeh. Buc.	3	1	1	1	5—6 3
10.	Poiana Cîmpina	3	1	1	1	2—5 3
11.	CFR Pașcani	3	1	0	2	3—5 2
12.	Fl. Moreni	3	0	2	1	3—5 2
13—14.	Dunărea Giurgiu	3	1	0	2	3—6 2
13—14.	Prog. Brăila	3	1	0	2	4—7 2
15.	Electronica Obor	3	1	0	2	4—8 2
16.	Metrom Bv.	3	0	1	2	4—6 1

ETAPA VIITOARE (1 septembrie): Gloria Bîrlad — Ceahlăul P. Neamț, Progresul Brăila — Flacăra Moreni, Politehnica București — Electronica Obor, C.F.R. Pașcani — Politehnica Galați, Dunărea Giurgiu — Poiana Cîmpina, Portul Constanța — Chimia Suceava, Oțelul Galați — Metrom Brașov, Steagul roșu Brașov — Metalul București.

SERIA A DOUA: Medicina Cluj a egalat în min. 90, din penalti!

MINERUL BAIA MARE — GAZ METAN MEDIAȘ 2—0 (0—0)

Jocul a fost echilibrat doar în primele 15 minute. Apoi, gazdele au dominat, însă înaintașii nu au șutat la poartă. După pauză, jucătorii de la Minerul au reușit să înscrie două goluri, prin Bandi (min. 72) și Feldman (min. 74). A condus foarte bine Aurel Pop (Cluj).

T. Tohătan, coresp. principal

POLITEHNICA TIMIȘOARA — A.S. CUGIR 1—1 (1—0)

Studenții au muncit foarte mult, însă la sfîrșitul meciului au cîștigat doar un singur punct. Oaspeții s-au apărat cu mult calm și au contraatacat periculos. Golurile au fost marcate de Manolache (min. 38) pentru Politehnica și de Marin (min. 90) pentru A.S. Cugir.

Ion Stan, coresp.

MEDICINA CLUJ — METALUL HUNEDOARA 2—2 (1—1)

Joc de mare luptă, dar de slab nivel tehnic. Metalurgiștii hunedoreni au fost frustrați de victoria pe care o meritau datorită ușurinței cu care arbitrul V. Trifu (Baia Mare) a acordat un penalti clujenilor în minutul 90. Punctele au fost înscrise de Damian (min. 10), Nichiti (min. 90 din 11 m) pentru Medicina, Pleian (min. 16) și Steiner (min. 61) pentru Metalul.

V. Morea, coresp. principal

OLIMPIA ORADEA — INDUSTRIA SÎRMEI 5—3 (2—0)

În prima repriză orădenii au avut o evoluție foarte bună și au surprins deseori apărarea oaspeților pe picior greșit. După pauză, jucătorii de la Industria sîrmei au avut o revenire puternică și au restabilit egalitatea. Apoi, localnicii au preluat inițiativa și au marcat trei goluri. Autorii golurilor: David (min. 15 și 16), Iacob (min. 75), Sacaci (min. 79), Petrică (min. 89) pentru Olimpia, Median (min. 58), Popa (min. 69) și Sardi (min. 90) pentru Industria sîrmei. A arbitrat foarte bine G. Blau (Timișoara).

I. Ghișa, coresp. principal

C.S.M. REȘIȚA — C.F.R. TIMIȘOARA 0—0

Prima parte a meciului s-a caracterizat printr-un joc de nivel tehnic mediocru. În cea de-a doua repriză, gazdele au insistat mai mult în acțiunile ofensive. În min. 53 jucătorul Puscaș (C.S.M.) a ratat un penalti. Feroviarii au făcut un joc de apărare, obținînd în final un punct. A condus bine A. Alexa (Rm. Vîlcea).

I. Plăvițiu, coresp. principal

CHIMIA RM. VÎLCEA — C.F.R.I.R.T. ARAD 1—1 (0—1)

Rezultatul de egalitate cu care s-a terminat acest meci nu exprimă raportul de forțe de pe teren. Localnicii au construit multe faze frumoase, au marcat un gol și au ratat un 11 m (Mihăilescu, min. 15). Arădanii au aliniat o formație masivă, bine pregătită tehnic, dar spre final au abuzat de mijloace antijoc. Golurile au fost marcate de Mihăilescu (min. 51) pentru Chimia, Ghenghe (min. 6) pentru C.F.R.I.R.T. Slab arbitrajul lui Ilie Drăghici (București).

D. Roșianu, coresp.

METALUL TR. SEVERIN — C.S.M. SIBIU 2—1 (1—0)

Ambele formații au prestat un joc bun, cu multe faze de poartă. Învingătorii au dominat pînă în minutul 54, cînd Constantin a ratat un penalti. Din acest minut, oaspeții au avut mai mult inițiativa. Au înscris: Șandru (min. 41), Căprioru (min. 86) pentru Metalul, Chiran (min. 89) pentru C.S.M. A condus foarte bine I. Ritter (Timișoara).

Gh. Manafu, coresp.

ELECTROPUTERE CRAIOVA — C.F.R. CLUJ 1—1 (1—0)

Fiecare echipă a dominat cîte o repriză: în prima Electroputere, în cea de a doua — C.F.R. Scorul a fost deschis de Firică, în min. 44, dintr-un șut de la 16 m. Egalarea s-a produs în min. 50, prin Petrescu. Bun arbitrajul lui G. Iofciu (București).

V. Popovici, coresp.

CLASAMENT

1.	Met. Huned.	3	2	1	0	6—2 5
2.	Met. Tr. S.	3	2	0	1	5—3 4
3.	CFR Tim.	3	1	2	0	4—2 4
4.	Olimpia Oradea	3	2	0	1	7—6 4
5— 6.	Med. Cluj	3	1	2	0	4—3 4
5— 6.	CFR Cluj	3	1	2	0	4—3 4
7.	CSM Reșița	3	1	1	1	5—2 3
8.	Politeh. Tim.	3	1	1	1	6—6 3
9—10.	A.S. Cugir	3	1	1	1	4—5 3
9—10.	Electroputere Craiova	3	1	1	1	3—4 3
11.	CSM Sibiu	3	1	0	2	8—7 2
12—13.	Ind. sîrmei	3	1	0	2	6—7 2
12—13.	Minerul B.M.	3	1	0	2	2—3 2
14—15.	CFRIRT Arad	3	0	2	1	5—8 2
14—15.	Chimia Rm.V.	3	0	2	1	1—5 2
16.	Gaz metan Mediaș	3	0	1	2	2—5 1

ETAPA VIITOARE (1 septembrie): Chimia Rm. Vîlcea — Gaz metan Mediaș, A.S. Cugir — C.S.M. Reșița, Politehnica Timișoara — Industria sîrmei, Metalul Tr. Severin — Medicina Cluj, C.F.R. Cluj — Olimpia Oradea, Metalul Hunedoara — C.F.R. Timișoara, C.S.M. Sibiu — Minerul Baia Mare, C.F.R. Arad — Electroputere Craiova.

TINERII ÎNOTĂTORI ROMÂNI DOMINĂ CATEGORIC ÎN ÎNTÎLNIREA CU BULGARIA

● 3 recorduri naționale ● După 28 de probe, România — Bulgaria 74—32

În bazinul de 50 de metri de la Ștrandul tineretului și în jurul lui, mare animație. Cei mai buni copii înotători din România și din Bulgaria, încurajați frenetic de colegi, de părinți și de rude, și-au disputat majoritatea probelor unei întîlniri care, pînă acum cel puțin, și-a demonstrat din plin utilitatea. Aflați la putină vreme după campionatele naționale rezervate lor și nu cu mult înaintea încheierii sezonului competițional, copiii, ne referim la cei din țara noastră, s-au avîntat cu tot elanul în această dispută, dornici să demonstreze că miile de bazine parcurse la antrenamente nu au rămas fără roade. În consecință, ei au dominat probele, au cucerit locurile fruntașe în marea majoritate a curselor, au doborît cîteva recorduri naționale și au stabilit și multe recorduri personale.

După cuvenita precizare că întîlnirea se desfășoară pe două categorii de vîrstă (categoria A — copii între 13—14 ani; categoria B — copii între 11—12 ani), vom consemna recordurile. Primul l-a stabilit talentata Anca Groza pe distanța de 100 m liber. Obținînd 1:09,3, ea a cîștigat cursa și și-a întrecut propriul record (fetițe categoria B) cu două zecimi de secundă. De menționat că, înainte cu o jumătate de oră, Anca Groza cucerise locul I la 200 m delfin cu un timp (2:45,7) superior celui cu care a cîștigat Angela Anton (2:49,6) aceeași probă, dar la categoria superioară de vîrstă. Un alt record a fost stabilit la băieți categoria A de ștafeta României alcătuită din Gheorghe Lupu, Andrei Tîmpu, Liviu Copcealău și Paul Ghindaru. Cei patru înotători au fost cronometrați cu 4:44,7, performanță mult superioară vechiului record (5:03,9). În sfîrșit, autorul celui de al treilea record este Nicolae Teodor: 5:07,7 la 400 m liber băieți categoria B (vechiul record era deținut tot de el cu 5:09,6, de la 4 august 1968)

Alte rezultate: 200 m DELFIN **băieți A:** D. Copcealău (R) 2:33,3; **băieți B:** N. Teodor (R) 2:38,5; **fete A:** Angela Anton (R) 2:49,6; **fete B:** Anca Groza (R) 2:45,7; 100 m LIBER **băieți A:** E. Decev (B) 1:02,4; **băieți B:** A. Covaci (R) 1:09,0; 100 m SPATE **fete A:** Bozeva Diubov (B) 1:21,6; **fete B:** Mădălina Măzgăreanu (R) 1:26,8; 100 m LIBER **fete A:** Gyöngy Sovago (R) 1:09,2; **fete B:** Anca Groza (R) 1:09,3; 100 m BRAS **băieți A:** A. Tîmpu (R) 1:20,5; **băieți B:** V. Molico (R) 1:29,4; **fete A:** Anca Mihăescu (R) 1:24,0; **fete B:** Rodica Pătruică (R) 1:29,7; 200 m MIXT **băieți A:** E. Manolescu (R) 2:37,3; **băieți B:** N. Teodor (R) 2:49,1; 4x100 m LIBER **fete:** România (Rodica Lungu, Adriana Pupăzan, Mădălina Măzgăreanu, Anca Groza) 5:00,2; 200 m SPATE **fete A:** Radu Lucia (R) 2:50,4; 200 m SPATE **băieți A:** Gh. Lupu (R) 2:33,3; 400 m LIBER **băieți A:** L. Copcealău (R) 4:50,8; 400 m LIBER **fete B:** Adriana Pupăzan (R) 5:28,1.

După 28 de probe, dintre care sportivii români au cîștigat 24, punctajul general este următorul: **România — Bulgaria 74—32.**

Ultimele întreceri se desfășoară astăzi, de la ora 18, la Ștrandul tineretului.

Rodica Pătruică, învingătoare la 100 m bras fetițe categoria B

Foto: T. ROIBU

Alături de întregul popor, sportivii noștri sprijină în mod unanim declarația sesiunii Marii Adunări Naționale

JUSTIFICATĂ MÎNDRIE

Fiecare cetățean al țării noastre, care a urmărit în aceste zile de încordare activitatea partidului și statului nostru, a tovarășului Nicolae Ceaușescu, a încercat un sentiment de justificată mîndrie pentru patria noastră socialistă, pentru conducătorii ei înțelepți.

Politica internă și externă a Partidului Comunist Român își trage sevele veșnice din nepieritoarea învățătură marxist-leninistă, din dragostea fierbinte de patrie, din lupta permanentă pentru triumful socialismului și comunismului. De aceea, poporul își urmează cu înflăcărare conducătorii. Politica partidului se înfăptuiește prin efortul întregii națiuni. Români, maghiari, germani, celelalte naționalități care trăiesc pe aceste meleaguri, sînt legați prin același destin, merg spre același țel.

Am restudiat cuvîntările tovarășului Ceaușescu, documentele elaborate de partid și de stat pe marginea recentelor evenimente, documente de o mare rezonanță internațională. Ele vor rămîne un exemplu nestemat de principialitate, de gîndire adîncă, de dreptate și vor constitui totdeauna un îndemn la rațiune, tovărășie sinceră, prietenie, înțelepciune.

Irina KISS
Ladislau KISS

maeștri ai sportului, foști campioni și recordmani de atletism ai României

FII AI ACELEIAȘI PATRII

În stațiunea Bradul-Toplița unde ultimele zile ale unei vacanțe minunate ne-au găsit pregătindu-ne pentru apropiatul sezon sportiv de toamnă, am urmărit cu o mare îngrijorare desfășurarea evenimentelor politice ale acestei săptămîni.

Ne exprimăm întregul entuziasm tineresc față de poziția adoptată de partidul nostru, atașamentul deplin la politica sa, care se confundă cu voința și aspirațiile noastre.

În echipele clubului nostru, Universitatea Cluj, sîntem sportivi de diferite naționalități, români, maghiari, germani. Toți, însă, alcătuim aceeași familie, ne stimăm și ne iubim, sîntem fiii aceleiași patrii.

În aceste zile, poporul, dînd dovadă de o desăvîrșită unitate, a făcut zid în jurul partidului iubit. Din el facem parte integrantă și noi, sportivii universitari clujeni.

Echipele de baschet ale Universității Cluj

CASCADA RECORDURILOR

Penultimul premiu clasic al stagiunii — premiul Agriculturii — a constituit un veritabil campionat de viteză pentru corifeii hipodromului, angajați, pare-se, total în lupta pentru ameliorarea recordurilor. Ei au izbutit să-și îndeplinească de o manieră nescontată un atare țel, realizînd recorduri de un cert succes ca: Jalba 1:25,6; Jăratec 1:23,9; Păuliș 1:22,9; Vardar 1:22,5; Sorg 1:23,3; Hîrtop 1:25,1; Izvin 1:24; Orga 1:25,9.

„A fost o alergare excepțional de iute". (I. Szabo).

„Recunosc că, prin ascendență, performanța lui Izvin este normală". (N. Ștefănescu).

„Fără galop, Vardar era capabil să coboare sub 1:22", (D. Popa).

„Jalba a fugit în mare progres și toți adversarii au fost siliți s-o urmărească fără să răsufle" (I. Marinescu).

„Prin linia calului meu — Hîrtop — socotesc că alergarea a înscris recorduri reale". (Vasile Gheorghe).

Evident, argumentația driverilor, culeasă fugitiv, consemnează cu brio recordurile din foaia rezultatelor oficiale, care la prima vedere ni se păruseră oarecum exagerate. Cînd nu există o concordanță între declanșarea benzilor și un cronometru electric de proporții publice, rezerva noastră nu poate fi supusă ironiilor...

Și în cursa fruntașilor generației de 2 ani, Talaz și Talion au realizat recorduri dintre cele mai valoroase, marcate cîndva de cai noștri la o asemenea vîrstă. Ei au fost, ce-i drept, beneficiarii unui start lansat, care în atari condiții, le-a permis să anihileze confortabil toate avantajele acordate adversarilor, manevrați și așa la plecare, cu o vădită resemnare...

Și ca să completeze cu succes caracteristica zilei, toți cei ce au figurat în primele locuri din restul alergărilor, au escaladat dezinvolt recordurile cu care erau creditați. Această evoluție nescontată este desigur plăcut să fie consemnată pentru valorificarea producției noastre de trăpași. Dar, pentru orice siguranță, subsemnatul a luat în gara Ploiești-Sud de la punctul farmaceutic cîteva antinevralgice. Rămîne de văzut în următoarele două ieșiri publice ale acestor „zmei" ai pistei de ieri, dacă eu m-am înșelat cînd am înghițit dintr-odată, două dintre ele!...

Rezultate tehnice: 1. Nuga (Al. Nacu), Frunzar, Jalona; 2. Rarița (C. Ichim), Foratic, Răzuș; 3. Făclia (Gh. Tănase), Cartuș, Aura; 4. Talaz (C. Ichim), Talion, Rodnica; 5. Mezanin (I. Toderaș), Predeal, Fănișor; 6. Jalba (Gh. Tănase), Jăratec, Păuliș; 7. Sonia (G. Grigore), Rebus, Nehoiu II; 8. Hedi (I. Szabo), Rampa, Elicea.

Niddy DUMITRESCU

Un rezultat care-i dezavantajează pe oaspeți

RAPID — A.S.A. TG. MUREȘ 1—1 (1—1)

Stadion „23 August"; timp: frumos; teren: excelent; spectatori (aproximativ): 8 000; Au marcat: Raksi (min. 21) și Dan (min. 43);
RAPID: Rămureanu 7 — Lupescu 7, Motroc 6, Dan 7 (pentru golul marcat), Greavu 6 — Angelescu 5, Dinu 6 — Petreanu 6, Pop 5, Neagu 5 (min. 68 Jamaischi 5), Codreanu 7.
A.S.A. TG. MUREȘ: Solyom 7 — Șleam 8, Balaș 7, Toth 7, Czako 7 — Siko 8, Ciutac 8 — Lungu 6, Mureșan 8, Raksi 9, Silaghi 5 (min. 68 Lucaci 5).
A arbitrat Al. Toth (Oradea) ★★★, ajutat la linie de Grigore Birsan și Vasile Liga (ambii din Galați).

Rapid a realizat ieri al doilea joc egal pe teren propriu. În meciul cu A.S.A. Tg. Mureș nici nu putea obține mai mult pentru că, la drept vorbind, această egalitate îi dezavantajează pe oaspeți.

Întîlnirea ne-a oferit cîteva surprize. Din păcate însă cu puține excepții — neplăcute. Prima: arbitrajul mediocru. Apoi comportarea slabă a Rapidului. Această echipă are o situație specială și antrenorilor nu putem să le imputăm nimic. Dar jucătorii folosiți în acest meci n-au nici o scuză pentru nesatisfăcătoarea lor evoluție.

Singura surpriză plăcută în acest joc — comportarea peste așteptări a oaspeților, mai ales în prima repriză. Iată de ce spuneam că acest rezultat egal nu-i poate mulțumi pe mureșeni.

După cum a început partida, am crezut că Rapidul e pus pe fapte mari. A luat un start puternic. S-a lansat în atac cu toată echipa, s-a instalat pentru cîteva minute în jumătatea de teren a adversarului și a beneficiat de cîteva ocazii favorabile. În min. 3, la un corner, Lupescu a reluat cu capul de la 6 m peste bară. Apoi, Angelescu a țîșnit printre apărătorii adverși, a intrat în careu, lateral pînă la 8—10 m de linia de fund, dar centrarea sa, prea puternică și prea înaltă, nu și-a atins scopul. Acest start a fost însă un simplu foc de paie, care n-a durat decît 8 minute. După aceasta au început să joace elevii lui Bone. Ciutac a pasat precis lui Mureșan (eram în minutul 9), acesta a intrat în careu și doar o întîrziere de o fracțiune de secundă, care i-a dat posibilitate lui Dan să trimită mingea în corner, a împiedicat deschiderea scorului. Rapidul a avut mai tîrziu o bună ocazie de a marca, dar faza dezvăluie carențe în jocul atacanților (Petreanu luftează la 8 m iar Codreanu șutează peste buturi, ca la rugby). Oaspeții, grație unui coordonator aflat în zi excelentă (e vorba de Raksi) își organizează bine jocul în cîmp, de unde mijlocașii Siko și, mai ales, Ciutac, îi pun pe atacanți în poziții excelente. Mureșan începe seria duelurilor cu apărarea nesigură din fața sa și aproape de fiecare dată iese victorios. Pînă în final, cu mici excepții, inițiativa aparține mureșenilor care-și croiesc cu ușurință drum spre poarta lui Rămureanu, dar greșesc în fazele de finalizare. **În min. 21 ei reușesc să deschidă scorul. Mureșan e faultat la 18 m de Dan. Raksi execută impecabil lovitura peste zid, trimițînd mingea în minutul 58 Mureșan a șutat, mingea a atins mîna lui Dan aflat în careu, dar arbitrul se face că nu vede și nu acordă 11 m. Finalul este atractiv. Lungu și Lucaci trag destul de periculos iar Angelescu îi imită. Meciul se termină în min. 88**

De ce? Nu știm!

Constantin ALEXE

La tineret-rezerve: Rapid-A.S.A. Tg. Mureș 1—1 (1—1).

fotbal

Joc slab, arbitraj excelent

FARUL — PETROLUL 1—0 (0—0)

CONSTANȚA, 25 (prin telefon, de la trimisul nostru). Stadion 1 Mai; timp frumos; teren bun; spectatori aproximativ 15 000, a înscris Tufan (min. 56).
FARUL: Uțu 7 — Pleșa 6, Stoica 6, Koszka 7 (din min. 60 Mareș 7), Dumbravă 7, Badea 7, Antonescu 6, Tufan 6 (pentru că e autorul golului), Iancu 5, Cojocaru 7, Sasu 7.
PETROLUL: Sfetcu 7, Gruber 6, N. Ionescu 7, Florea 6, Mocanu 6, Dincuță 6 (din min. 77 Constantinescu), Pal 6, Oprișan 7, Grozea 6 (din min. 66 Dridea 7), Iuhas 6, Moldoveanu 7.
A condus R. Buzdun ★★★★★ ajutat la linie de V. Pădureanu și M. Bică (toți din București).

De cînd Farul a reintrat în divizia A, în 1962, meciurile acestei echipe cu Petrolul au căpătat o anumită tradiție, în sensul că cu o singură excepție — din cele 12 partide disputate pînă duminică, — 11 s-au încheiat numai cu victorii la zero, fie pentru fotbaliștii constănțeni (4), fie pentru cei ploieșteni (7), unul terminîndu-se la egalitate. Nici al 13-lea meci, cel de azi, n-a infirmat tradiția de care vorbeam. De data aceasta, succesul a fost de partea formației de pe litoral: 1—0 (0—0). Victoria este pe deplin meritată.

Jocul Farului s-a bazat în special pe incursiunile individuale. Fotbaliștii constănțeni nu se acomodează, se pare, cu sistemele preconizate de Cosmoc: 1—4—1—2—3 sau 1—4—3—3. În consecință, fiecare fotbalist acționează la întîmplare. Rezultatul: multe eforturi, energie fizică risipită din belșug, dar eficacitatea lasă de dorit.

Farul a realizat în cele trei etape un total de 5 puncte, dar nivelul tehnico-tactic al jucătorilor este nesatisfăcător. Poate că zestrea de puncte acumulate, care asigură o anumită stabilitate echipei în clasament, va face ca jucătorii și antrenorul R. Cosmoc să se dedice pe deplin găsirii și aplicării unei idei clare de joc, corespunzătoare posibilității fiecărui fotbalist.

În ceea ce privește Petrolul, aici nu se poate vorbi încă de o garnitură închegată. Ilie Oană are de pus la punct încă multe lucruri. Tinerii jucători ploieșteni, cărora antrenorul lor le-a acordat încredere incluzîndu-i în formație, vădesc aptitudini, au calități pentru a deveni buni fotbaliști. Dar pentru aceasta e nevoie de timp.

Și acum să punctăm cîteva momente mai importante ale întîlnirii. Chiar din primul minut, Tufan încearcă poarta adversă printr-un șut de la distanță, dar Sfetcu blochează prin plonjon. Patru minute mai tîrziu este rîndul lui Oprișan să producă panică. El pătrunde în careu, dar trage slab. Apoi, Dumbravă (min. 15) face o cursă à la Facchetti, pasează la Tufan, reprimește balonul și îl expediază... peste bară. Nu trec decît 6 minute și Moldoveanu înaintează vijelios, centrează din plină cursă; Iuhas este la post și trage puternic dar Uțu, aflat pe fază, respinge în corner. Farul menține dominarea teritorială și apărătorii ploieșteni sînt nevoiți să depună o activitate laborioasă: Cojocaru (min. 46 și 47) două șuturi directe la poartă, Dumbravă (min. 49) lovitură de la distanță, Sasu (min. 51). **În cele din urmă însă portarul ploieștean este învins: în min. 56 Sasu a trimis o pasă în adîncime, Tufan a urmărit și a înscris.** Din nou în min. 64 situație grea în careul oaspeților: Iancu și Cojocaru sînt singuri cu Sfetcu. Acesta boxează balonul și cade, Badea șutează în poarta goală, dar Mocanu salvează în ultimă instanță.

Constantin COMARNISCHI

La tineret-rezerve: Farul—Petrolul 0—1 (0—0).

MINI—STATISTICA ETAPEI

Continuăm sumarele noastre adnotări pe marginea a încă unei etape lăsate în urmă, adnotări care, într-un fel, sintetizează „evenimentele" petrecute de-a lungul celor șapte partide (a 8-a medispută-se, din motive care se cunosc).

● O etapă foarte puțin productivă: 11 goluri în 7 meciuri.
● „Pasivul" echipei Steaua nu mai este singurul imaculat. Primul gol a fost... recepționat după 208 minute de joc. „Expeditor" — Axente.
● Un nou debut în campionat: Sima (U.T.A.).
● Primul gol al echipei Rapid în acest campionat a fost opera ... fundașului Dan Coe.
● Progresul și „U" Craiova sînt primele echipe care au aplicat noile prevederi regulamentare: au schimbat cîte doi jucători de cîmp.
● În sfîrșit, un penalti transformat! Autor: Circiumărescu („U" Craiova).
● Petrolul este singura echipă care, pînă acum, nu a reușit să înscrie nici un gol.
● O revenire după doi ani, în prima divizie: Neagu („U" Craiova) fost la Politehnica Galați.
● Pe lista marcatorilor în proprie poartă încă un nume: Neacșu (Progresul).

ECHIPA ETAPEI

GORNEA

TALPAI — SOLOMON — POJONI — DELEANU

CIUTAC — RAKSI

PERONESCU — DOMIDE — CUPERMAN — NIȚĂ

Două reprize cu totul diferite

VAGONUL ARAD — PROGRESUL 2—1 (1—0)

ARAD, 25 (prin telefon, de la trimisul nostru). Stadion C.F.R. timp frumos, teren excelent, spectatori aproximativ 7 000, au marcat: Neacșu (min. 9 autogol), Chivu (min. 60) și Oaidă (min. 89).
VAGONUL: Gherghel 8 — Lenardt 5 (min. 46 Igna 5), Müiroth 5, Boroș 6, Matușinca 6, Dvorjac 7, Schweilinger 6, Stănoaie 5, Chivu 6, Dembrovschi 6, Macavei 7.
PROGRESUL: Matache 5 — Marinescu 3, Măndoiu 6, Grama 6, Adr. Constantinescu 5, Șoangher 7 (min. 75 Alecu), Neacșu 6, Oaidă 6, Mirăuță 5 (min. 60 Radu Ionescu 7), Matei 7, Tarălungă 6.
A arbitrat Mihai Vasiliu ★★★★, ajutat la linie de N. Cursaru și E. Vlaiculescu — toți din Ploiești.

La sfîrșitul primei reprize, ne gîndeam că vom fi obligați să dăm cronicii noastre un titlu jenant pentru ambele echipe: „În C se joacă mai bine!" De multă vreme, într-adevăr, chiar în fotbalul nostru sărac în meciuri frumoase, nu avusesem ocazia (nedorită) de a vedea un joc de un nivel atît de scăzut cum ne-au oferit Vagonul și Progresul în prima parte a partidei de ieri. Toate tarele fotbalului nostru și-au dat parcă întîlnire în această repriză. Imprecizie în șuturi, pase greșite, joc static în general, atitudini nesportive (Șoangher, care tam-nesam arunca mingea în tribună etc.).

Ne venea greu să credem că asistăm la un meci de divizia A sau chiar de B. Fără obligația de a scrie cronica, am fi părăsit stadionul plictisiți, enervați de această manieră de a se juca fotbal. Bine că a trebuit să rămînem. Repriza a doua avea să șteargă multe dintre impresiile din prima repriză. Echipele — au fost aceleași! — au început să practice un joc mai bun, cu mai multă contingență cu fotbalul. Atît Vagonul, cît și Progresul au acționat în ultimele 45 de minute cu mai multă claritate realizînd o serie de acțiuni spectaculoase la o poartă și la cealaltă. Ritmul jocului a crescut, lupta sportivă a devenit mai interesantă.

Victoria Vagonului este meritată. A fost echipa care a atacat mai mult, a dovedit mai multă combativitate. Progresul, echipa fantomă în prima repriză, s-a regăsit după pauză, punîndu-l la lucru pe Gherghel și plecînd de la Arad doar cu o înfrîngere la limită.

Partida a debutat printr-un joc lent al ambelor echipe, punîndu-ne totodată în fața unor greșeli copilărești, comise în special de apărarea Progresului. După o astfel de greșeală, Vagonul a și deschis scorul în minutul 9. Stănoaie a sprintat pe aripa dreaptă — singura fază de fotbal din această repriză — de unde a trimis în continuare în centru spre Chivu și Macavei. Neacșu a fost însă mai repede decît aceștia doi și a trimis mingea în... propria sa poartă. Golul, firește, a constituit o primă de încurajare pentru Vagonul, care a preluat inițiativa. Dar, pînă la pauză nu am văzut nici o acțiune organizată, totul purtînd pecetea întîmplării.

La Progresul, un singur om încearcă să dea o notă de tehnicitate acestui joc rudimentar: Matei.

La reluare, lucrurile se schimbă. Progresul echilibrează jocul, acționează mai bine în atac, Oaidă se demarchează acum mai abil și ajunge mai des în posesia mingii. Cei care înscriu sînt însă fotbaliștii de la Vagonul, tot cu concursul unui jucător de la Progresul. De data aceasta, greșește portarul Matache, care, repetînd „figura" făcută cu un minut înainte (atunci a scăpat cu fața curată), respinge balonul în teren. Cu un șut puternic, de la 20 de metri, Chivu majorează scorul.

În continuare atacuri de ambele părți, cu posibilități de a se mărgini și de a se micșora scorul. Oaidă în min. 89 concretizează ultima posibilitate. Deci: 2—1 pentru gazde.

Jack BERARIU

La rezerve-tineret: Vagonul Arad — Progresul 0—0.

La tineret, rezerve, au dominat rapidiștii. Scorul final a fost însă tot egal, ca la primele echipe. — Iată o fază în careul mureșenilor.

Foto: I. B. VASILE

„...ȘI SPECTATORII BĂCĂUANI TREMURAU CA VARGA"

DINAMO BACAU — JIUL PETROȘENI 1—0 (1—0)

BACĂU, 25 (prin telefon, de la trimisul nostru). Stadion „23 August" timp excelent, teren foarte bun, spectatori — aproximativ 5 000. A marcat Ene Daniel în min. 9.
DINAMO BACĂU: Ghiță 7 — Maghear 7, Nunweiller IV 7, Vătafu 6, Velicu 6, Dutan 8 (din min. 85 Voimer), Nedelcu 6, Comănescu 7, Dembrovschi 7, Ene Daniel 7, David 6 (din min. 56 Rugiubei).
JIUL PETROȘENI: Zamfir 8 — Talpai 8, Georgevici 7, Stocker 6, Mihaj 6, Sandu 6, Georgescu 6 (din min. 80 Tonca), Peronescu 8, Achim 5, Libardi 6, Naidin 5 (din min. 62 V. Ionescu).
A arbitrat Alexandru Pîrvu din București ★★★★, ajutat la linie de A. Rădulescu și C. Ghemingean.

Astăzi, jucătorii de la Dinamo Bacău, deși învingători, au părăsit terenul cu capul în jos. Inimoșii lor suporteri au trecut prin mari emoții pînă cînd s-a consumat și ultima secundă a minutului 90, pentru că avantajul de un gol luat în prima parte a apărut din ce în ce mai fragil, pe măsură ce se scurgeau minutele reprizei secunde.

Așa încît nu greșim prea mult dacă spunem că gazdele au cucerit cele două puncte numai în 45 de minute de fotbal, mai precis pentru felul în care au evoluat înainte de pauză, cînd și-au înghesuit pur și simplu adversarii în careul de 16 m. Atît de insistentă era această dominare, încît portarul băcăuan Ghiță a fost pur și simplu spectator în prima parte a jocului.

Așadar, meciul a început sub cele mai bune auspicii pentru Dinamo Bacău. **În minutul 9 David a făcut o cursă pe extremă, a centrat și Ene Daniel a reluat cu capul în plasă, surprinzîndu-l pe Zamfir.** Deschiderea scorului a venit ca un fapt firesc și nimeni din cei prezenți nu se îndoia că vor urma și alte goluri. Dar, cu tot jocul bun, cursiv, cu infiltrări inteligente și surprinzătoare — ale dinamoviștilor — tabela de marcaj nu s-a modificat. E drept că nici n-a lipsit prea mult pentru ca acest lucru să se întîmple: în minutul 18 Dembrovschi a zguduit bara cu un șut de la distanță, iar puțin mai tîrziu (min. 23) tot el a dat o pasă ideală înapoi (centrare-șut) și David, venit din urmă ca un bolid, a trimis mingea în... peluză.

Și cu asta, gata. Dinamo Bacău și-a executat „numărul" pentru această etapă, mulțumindu-se în continuare să presteze un fotbal anost, cu accente de pase laterale, cu o acută lipsă de precizie.

Profitînd de acest neașteptat respiro al gazdelor, Jiul a prins curaj. Cursele lui Peronescu au produs din ce în ce mai des panică printre apărătorii dinamoviști, iar Achim și Libardi — foarte șterși în prima repriză — au căpătat subit apetitul golului, punîndu-i la o muncă mai serioasă pe Nunweiller IV și Vătafu. Însă, spre necazul lui Titus Ozon, eforturile lor cît și ale celorlalți jucători, s-au risipit la marginea careului de 16 m. Și astfel, aproape toată repriza secundă spectatorii, în loc să asiste la majorarea scorului, tremurau ca nu cumva soarta să le fie potrivnică și balonul să poposească în plasa porții lui Ghiță.

Acest lucru nu s-a întîmplat însă și Dinamo Bacău a reușit prima victorie a campionatului. Dar, trebuie să precizăm: fără să convingă. Formația din Petroșeni a venit la Bacău, după cum mărturisea chiar antrenorul ei înainte de meci, să obțină un meci egal. Nu și-a realizat țelul propus, pentru că înaintarea și mijlocașii au fost prea lenți și de loc sincronizați, nereușind să-și creeze situații clare de șut. Cît despre revenirea din repriza secundă, corect este s-o punem mai mult pe seama căderii dinamoviștilor.

Călin ANTONESCU

La tineret: Dinamo Bacău—Jiul 5—0 (1—0).

Față din partida Dinamo Bacău — Jiul

Telefoto de la prof. VALERIU BOGDANEȚ

Restanțe...

POLITEHNICA IAȘI — UNIVERSITATEA CLUJ 1—0 (0—0)

PAȘCANI, 25 (prin telefon, de la trimisul nostru). Stadion: C.F.R.; timp frumos; teren bun; spectatori aproximativ 5 000; A marcat Cuperman (min. 55).
POLITEHNICA IAȘI: Constantinescu 8 — Gavrilă 7, Ianul 7, Stoicescu II 7, Deleanu 8, Ștefănescu 6, Contardo 7, Incze 7 (min. 85 Costăchescu), C. Popescu 6 (min. 52 — Goleac 8), Cuperman 8, Lupulescu 7.
UNIVERSITATEA CLUJ: Ringheanu 6 — Codrea 7, Pexa 6, Solomon 8, Șoptereanu 6, Anca 6, Neșu 6, Uifăleanu 6 (min. 76 — Bungău), Mustețea 6, Oprea 8, Coman 6 (min. 46 — Crețu 6).
A arbitrat Gh. Limona ★★★★★, ajutat la tușă de C. Popa și D. Ghețu, toți din București.

Decanatul pe a cărui ușă stă scris „fotbal" a înregistrat o serie de restanțieri. Aceștia sînt cea mai mare parte dintre fotbaliștii clujeni și cei ieșeni. Este adevărat că străduții au existat, dar ceea ce conferă dreptul de a promova sînt răspunsurile date la „tablă". Or, modul în care și-au expus subiectul cele două echipe studențești n-a fost în măsură să satisfacă.

Greșeli tehnice din abundență, orientare tactică defectuoasă, crispări nervoase — iată elementele care au făcut ca jocul să nu fie savurat și să strecoare regrete în rîndul entuziaștilor spectatori.

Repriza I, mai palidă decît cea de a II-a, a oferit posibilitate clujenilor să se prezinte cu aspirații mai certe la victorie. Dar șuturile lui Codrea din min. 3, 15 și 37 și mai ales cele ale lui Oprea din min. 24, 26, 40, ocolesc de puțin poarta ieșenilor, ori sînt apărate cu siguranță de Constantinescu. Replica ieșenilor, destul de anemică, s-ar fi putut însă, paradoxal, să se soldeze cu goluri, dacă șutul lui Cuperman din min. 20 n-ar fi fost scos de pe linia porții de Pexa, ori dacă incursiunile temerare ale aceluiași Cuperman nu s-ar fi destrămat în fața sobrietății lui Solomon. În cele din urmă, studenții pleacă în „recreație", lăsînd în urmă o cenușie imagine a jocului de fotbal.

După pauză rolurile se inversează. Ieșenii, mai realiști, încearcă să-și apropie victoria. Mijlocașii clujeni cedează mijlocul terenului colegilor lor din Iași, invitația este acceptată și, după ce în min. 47 Incze IV șutează pe lîngă bară, în min. 55 ieșenii deschid scorul. Goleac pătrunde în careu, șutează, Ringheanu respinge defectuos în careu și Cuperman trimite balonul cu viteză unui meteorit în plasă: 1—0. *Clujenii, consternați, încearcă reabilitarea. Dar pînă la urmă cele mai clare ocazii de gol vor aparține ieșenilor. Disputa ia sfîrșit găsind de o parte o echipă — Politehnica — înclestată să-și mențină infima zestre, iar de cealaltă parte „Universitatea", dornică să se reîntoarcă pe Someș măcar cu un punct. Dîrzenia ieșenilor va birui în cele din urmă. Dar la capitolul spectacol, ambele echipe au rămas corigente. Să sperăm că vor promova la reexaminare...*

Dragoș COJOCARU

La tineret — rezerve: Politehnica Iași—„U" Cluj 3—0 (0—0).

DOUĂ GOLURI, DOUĂ PUNCTE ȘI ATÎT

UNIVERSITATEA CRAIOVA — CRIȘUL ORADEA 2—0 (1—0)

CRAIOVA, 25 (prin telefon, de la trimisul nostru): Stadion Central; timp ploios; teren umed; spectatori — peste 20 000; au marcat: Niță (min. 15) și Circiumărescu (min. 85 — din 11 m).
UNIVERSITATEA CRAIOVA: Gaboraș 7 (min. 63 — Plică 7) — Mihăilescu 6, Mincă 7, Popa 7, Niculescu 7, Strîmbeanu 7, Ivan 6, Martinovici 7, Neagu 5 (min. 55 — Stănescu 5), Niță 8, Circiumărescu 7.
CRIȘUL: Buiuc 7, Balogh 6, Sărac 7, E. Naghi 6, Popovici 6, Tomeș 6, Dărăban 7, Suciu 7, N. Alexandru 5 (min. 46 — Cociș 5), Kun II 7, Harșani 6 (min. 69 — Kun I 5).
A arbitrat A. Bentu ★★★★, ajutat la linie de E. Martin și Munich (toți din București).

Întotdeauna, primul sfert de oră al meciului pe care craiovenii îi susțin pe teren propriu are același aspect: un iureș continuu spre careul oaspeților, indiferent de cartea de vizită a echipei care vizitează Cetatea Banilor. Așa a fost și azi: studenții s-au aruncat asupra orădenilor, încercînd să-i sufoce. În ciuda tendinței de temporizare a acestora — Tomeș și Dărăban au căutat să păstreze cît mai mult balonul, Strîmbeanu, Ivan și mai ales Niță, au împins ostilitățile cît mai aproape de buturile Crișului. Și rezultatul nu a întîrziat să apară. O centrare a lui Strîmbeanu este respinsă cu pumnii de Buiuc direct la Neagu, acesta șutează defectuos, balonul ajunge la Niță, care, sesizînd plecarea lui Buiuc din poartă, trimite fulgerător în gol: 1—0. Urmează cîteva minute infernale la poarta lui Buiuc, cînd notăm o șarjă a lui Martinovici, încheiată cu un șut care „șterge" bara (min. 24). Apoi, spre surprinderea generală, jocul se mută la centrul terenului unde greșelile — pase la adversar, stopuri de cîțiva metri, intercepții greșite — abundă în ambele tabere. Orădenii încep să intuiască automulțumirea gazdelor și ies tot mai des la atac. Dărăban, rămas pînă atunci între fundași, trece curajos linia de centru și numai piciorul lui Popa îi salvează pe studenți de egalare: lansat de Dărăban, Harșani șutează foarte puternic pe jos, dar mingea se lovește de piciorul lui Popa și iese în corner (min. 44).

Repriza a doua începe sub aceleași auspicii. Gazdele asaltează poarta Crișului, dar linia lor de șoc nu mai are forța din debutul partidei. După ce Niță întîrzie o fracțiune de secundă, la un „un-doi" cu Ivan (min. 63), și după ce Buiuc salvează în extremis un șut al lui Circiumărescu (min. 72), jocul devine de-a dreptul anonim.

Schimbările intervenite în cele două formații nu... schimbă nimic: Kun II pare pierdut între apărătorii craioveni, iar Stănescu, cu excepția unei bombe expediate în zid la o lovitură liberă (min. 75), nu arată nimic. Cînd toată lumea părea împăcată, lovitură de teatru: Niță recuperează o minge la centru, sprintează spre poartă, îi pasează lui Stănescu, reprimește, intră în careu și... fault. Oaspeții protestează dar arbitrul Bentu este decis: penalti. Circiumărescu se îndreaptă spre balon și șutează în dreapta lui Buiuc, pe jos la colț: 2—0! Meciul este jucat.

În ultimul minut al partidei arbitrul Bentu comite singura greșeală a acestui meci, nesancționînd un henț comis în careu de Niculescu.

Ovidiu IOANIȚOAIA

La tineret: Universitatea Craiova — Crișul 1—0 (1—0).

VICTORII ROMÂNEȘTI ÎN „REGATA DUISBURG"

O nouă confirmare pentru tînărul Patzaichin: la regata internațională el s-a clasat pe primul loc (cu Covaliov) la canoe dublu și pe locul secund la canoe simplu

DUISBURG 25 (prin telefon). — **Marea competiție de ciac-canoe (Regata Duisburg), organizată de federația de specialitate din R.F. a Germaniei și la care au luat parte numeroși sportivi europeni de valoare, a cunoscut indeosebi** în prima zi — **a „secunzilor" — un deosebit succes al reprezentanților** României, **de 7 ori** învingători în cele 7 probe clasice. **Iată de altfel,** rezultatele de sîmbătă: canoe simplu 1000 m: 1. Marian Ionescu (România) **4:34,5, 2. A.** Butelchin (România) **4:42,2, 3. Biok (R.F.G.) 5:05,6;** canoe dublu 1000 m: 1. România (A. Simionov, P. Maxim) **4:17,9, 2. R.F.G. (Schmidt, Salzmann) 4:33 1;** caiac simplu 1000 m: 1. Nicolae Șmul (România) **4:11,3, 2. Nieviadomski (Polonia) 4:11,9,** 3. I. Irimia (România) **4:12,7, 4. Schöning (R.F.G.) 4:19,4;** caiac dublu 1000 m: România (H. Ivanov, A. Conțolenco) **3:45,5, 2. Italia (Petroni, Galletti) 3:46,4, 3. Spania (Gerardo, Santacruz) 3:54,8, 4. R.F.G. 3:59,6;** caiac 4 1000 m: 1. România (R. Rujan, N. Terente, I. Irimia, N. Șmul) **3:24,2, 2. R.F.G. 3:32,1, 3. Spania 3:32,8;** caiac simplu 500 m (f): 1. Victoria Dumitru (România) **2:12,7. 2. Izabela Antonovicz (Polonia) 2:16,9, 3. Ingrid Heuser (R.F.G.) 2:20,1;** caiac dublu 500 m (f): 1. România (Elena Lipalit, Gisela Sipoș) **2:07,4, 2. R.F.G. (Schilling Zaha) 2:15,1;**

În cursele de duminică, în care au evoluat primele garnituri olimpice ale celor 12 țări prezente la „Regata Duisburg", **s-au impus** gazdele — de 4 ori pe locul **I.** O comportare bună au avut-o și „olimpicii" noștri, învingători în **proba de canoe dublu** (prin **I. Patzaichin, S. Covaliov)** sau sosiți imediat după cîștigători în alte trei curse: **canoe simplu, caiac dublu (masculin și feminin). Rezultate: canoe simplu 1000 m: 1. Lewe (R.F.G.)** 4:33,4. **2. I. Patzaichin (România)** 4:36,3, 3. Emanuelsson (Suedia) 4:37,2, 4. Zuchotzki (R.F.G.) 4:51,4, 5. Paulow (Danemarca) 4:52,3; **canoe dublu 1000 m: 1. ROMÂNIA (I. Patzaichin, S. Covaliov)** 4:10,4, 2. Suedia (Zeidlitz, Lindelöf) 4:15,1, 3. R. F. G. (Kapf, Lewandowski) 4:18,6, 4. Danemarca 4:21,3, 5. Spania 5:00,9; **caiac simplu 1000 m: 1. Hansen (Danemarca)** 3:57,8, 2. Szuszkiewicz (Polonia) 4:00,4, 3. **A. Conțolenco (România)** 4:03,4, 4. Günther (R.F.G.) 4:04,9, 5. Glavin (Anglia) 4:08,6; **caiac dublu 1000 m: 1. R.F.G. (Zander, Schulze)** 3:41,6, 2. **România (A. Vernescu, A. Sciotnic)** 3:42,2, 3. Italia (Cillioli, Beltrami) 3:42,5, 4. Polonia 3:42,9, 5. Danemarca 3:47,3, 6. Spania 3:50,0; **caiac 4 1000 m: 1. Norvegia (Amundsen, Söby, Berger, Johansen)** 3:15,4, 2. R.F.G. (Gühse, Kemnitz, Schneider, Suhrbier) 3:15,9, 3. **România (M. Turcaș, D. Ivanov, A. Calenic, C. Covaliov)** 3:16,9, 4. Polonia 3:18,0, 5. Italia 3:24,1; **caiac simplu 500 m (f): 1. Renate Breuer (R.F.G.)** 2:10,9, 2. Nike Jaapies (Olanda) 2:12,3, 3. Irene Pepinghege (R.F.G.) 2:12,5, 4. **Valentina Serghei (România)** 2:12,9, 5. Stanislava Szydlowska (Polonia) 2:13,7, 6. Inge Marie Svensson (Suedia) 2:13,9; **caiac dublu 500 m (f): 1. R.F.G. (A. Zimmermann, R. Esser)** 1:55,8, 2. **România (Victoria Dumitru, Valentina Serghei)** 1:57,8, 3. Olanda (Jaapies, Berges) 1:57,9; 4. Polonia 2:00,4.

ÎNOTĂTORII SUEDEZI ȘI ÎNOTĂTOARELE FRANCEZE AU DOMINAT ÎNTRECEREA

(Urmare din pag. 1)

tătoarele și înotătorii români. În ultima reuniune a triunghiularului — cu mici excepții — ultimele locuri în fiecare probă au fost... rezervate sportivilor noștri. Dar nu acest lucru afectează cel mai mult, ci comportarea de ansamblu a reprezentativelor țării, care a fost de multe ori sub nivelul cunoscut.

Firește, nimeni nu se aștepta la un succes, dar într-o companie atît de valoroasă ar fi fost normal să asistăm la o avalanșă de recorduri și de performanțe bune. Din păcate, „cronometrele" obținute la Vichy nu-s prea încurajatoare, ele demonstrînd că încă nu știm să concurăm în condițiile unei deplasări, să luptăm pentru fiecare punct și pentru un rezultat cît mai apropiat. În general, spiritul de echipă care i-a animat permanent pe reprezentanții Franței și Suediei în splendida lor întrecere ne-a lipsit, am putea spune, cu desăvîrșire.

Să vă dăm, însă, deocamdată, pe scurt, filmul probelor disputate duminică: 200 m delfin (m): 1. Feil (S.) 2:12,5; 2. Svord (S.) 2:18,4; 3. Reinhardt (F.) 2:20,5; 4. Ravelinghien (F.) 2:20,7; 5. Govaci (R.) 2:22,0; 6. Tat (R.) 2:25,3; 100 m delfin (f): 1. Ingrid Gustavsson (S.) 1:09,4; 2. Loten Andersson (S.) 1:10,0; 3. Cathérine Grojean (F.) 1:10,7; 4. Marie-José Kersaudy (F.) 1:10,9; 5. Nicoleta Ștefănescu (R.) 1:11,6; 6. Agneta Sterner (R.) 1:11,9; probele „delfinilor" au fost categoric dominate de reprezentanții Suediei iar evoluția fetelor noastre a fost mai slabă decît scontam deși anul trecut cîștigaseră această probă în meciul cu Franța; 200 m liber (m): 1. Rousseau (F.) 1:58,5; 2. L. Eriksson (S.) 2:00,1; 3. Luyce (F.) 2:02,6; 4. Larsson (S.) 2:02,9; 5. Slavic (R.) 2:05,6; 6. Moraru (R.) 2:08,8; 200 m liber (f): 1. Claude Mandonnaud (F.) 2:13,7; 2. Danielle Mollier (F.) 2:17,1; 3. Elisabeta Berglung (S.) 2:17,5; 4. Vera Kok (S.) 2:24,4; 5. Edda Schuller (R.) 2:29,2; 6. Gabriela Gonos (R.) 2:29,6; în formă excelentă, Rousseau și-a confirmat valoarea, iar dacă Mosconi nu ar fi renunțat să ia startul am fi putut asista, indiscutabil, la realizarea unui nou record european al probei; foarte slabă performanța lui Moraru; la fete, Claude Mandonnaud, ca și la „sută", a dominat autoritar; 200 m spate (m): 1. Ljungberg (S.) 2:19,0; 2. Ferm (S.) 2:20,8; 3. Hamidi (F.) 2:21,3; 4. Belea (R.) 2:22,0; Durand-Baillou (F.) 2:24,0; 6. Giurasa (R.) 2:25,0; 100 m spate (f): Bénédicte Duprez (F.) 1:08,8; 2. Christine Caron (F.) 1:09,9; 3. Anca Andrei (R.) 1:11,7; 4. Cristina Balaban (R.) 1:12,7; 5. Brigitte Wallberg (S.) 1:13,5; 6. Yvonne Tornqvist (S.) 1:14,1; Caron a plecat puternic, a condus 75 de metri, dar Duprez, posesoare a unei deosebite supleți și a unui stil foarte elegant, a depășit-o în final; Anca Andrei a ocupat locul 3, dar cu un rezultat sub posibilitățile de care dispune; 100 m bras (f): 1. Yvonne Bragge (S.) 1:19,6; 2. Eva Olsson (S.) 1:20,5; 3. Amélie Gastaldello (F.) 1:21,4; 4. Cristina Stănescu (R.) 1:22,5; 5. Gica Manafu (R.) 1:24,3; 6. Danielle Truffaut (F.) 1:24,5; 200 m bras (m): 1. Jonsson (S.) 2:34,8; 2. Costa (R.) 2:35,4; 3. Lusien (F.) 2:38,1; 4. Kiehl (S.) 2:39,0; 5. Teodorescu (R) 2:41,4; 6. Andersson (S.) 2:43,5; Costa a pornit destul de „tare", întorcînd la 100 m în 1:13,0 și cu 1,5 m avans față de suedez, s-a menținut la conducerea cursei și după a 3-a lungime de bazin, dar pe ultima porțiune a cedat, surprinzător, în fața unui adversar cu forțe mai proaspete, înregistrînd astfel prima înfrîngere din acest an; 4 x 200 m liber (m): 1. Franța 8:01,4; 2. Suedia 8:05,2; 3. România 8:37,2; 4 x 100 m mixt (f): 1. Suedia 4:42,5 (rec. național); 2. Franța 4:43,6 (rec. național); 3. România 4:54,2 (rec. național).

Clasamentele finale: **masculin — Franța — România 101—55, Suedia — România 106—50, Suedia — Franța 85—71; feminin — Franța — România 98—50, Suedia — România 93—55, Franța — Suedia 84—64.** Așadar, o dublă victorie a Franței la fete și a Suediei la băieți.

MECI INTERNAȚIONAL DE ȘAH, LA CLUJ

CLUJ, 25 (prin telefon). În sala mare a Casei de cultura a studenților din localitate, a început întîlnirea internațională de șah dintre reprezentativele de juniori ale României și Ungariei. Se joacă la 10 mese (7 băieți și 3 fete). Oaspeții au deplasat o echipă puternică, cuprinzînd 6 maeștri.

Prima confruntare dintre cele două formații a dat loc la meciuri echilibrate. După 5 ore de joc s-au încheiat doar 4 partide celelalte 6 fiind întrerupte. Pînă în prezent scorul este favorabil oaspeților, cu 3—1.

REZULTATE: Segal (R) — Iocha (U) 0—1, Grünberg (R) — Horvath (U) 0—1, Pia Bronzelu (R) — Zsuzsa Veröczy (U) 0—1 Margareta Juncu — Maria Rosta 1—0. Astă-seară se dispută revanșa, urmînd ca luni dimineața să fie reluate partidele întrerupte.

P. RADVANI-coresp.

Actualitatea internațională

Ion Dima învingător în cursa de 3000 m la Criteriul european al juniorilor

(Urmare din pag. 1)

Cele mai multe medalii le-au cucerit reprezentanții U.R.S.S. (18—13—11), urmați de cei ai R.D.G. (11—15—5). În urma noastră s-au clasat Polonia (1—1—7), Belgia (1—0—1), Bulgaria (0—1—3), Iugoslavia (0—1—1), Grecia (0—1—1). De remarcat nivelul deosebit de ridicat al competiției. În comparație cu prima ediție, desfășurată la Odesa, în 24 de probe din 33 rezultatele învingătorilor au fost net superioare.

REZULTATELE TEHNICE:

BĂIEȚI. **200 m** — Borșkov (U.R.S.S.) 21,0 s; **800 m** — Dominik (U.R.S.S.) 1:51,6; **400 m g** — Gavrilenko (U.R.S.S.) 51,6 s ...7. Buhnilă (R) 55,2 s; **3 000 m plat** — Ion Dima (R) 8:13,4 (nou record național de juniori; v.r. Dima 8:30,8), Scholtz (R.D.G.) 8:15,6; Kuznețov (U.R.S.S.) 8:18,0, Kurenkiev (U.R.S.S.) 8:22,4 Hermans (Ol.) 8:23,0, Lichmond (Belgia) 8:24,2; **10 km marș** — Dumke (R.D.G.) 44:48,0; **4 x 100 m** — U.R.S.S. 40,4 s, echipa României a fost descalificată, pentru pierderea bățului, la schimbul IV; **4 x 400 m** — U.R.S.S. 3:12,3 ... 4. România 3:20,8; **prăjină** — Isakov (U.R.S.S.) 4,70 m... 5. Sorin (R) 4,20 m; **triplusalt** — Bariban (U.R.S.S.) 15,94 m... Iliescu (R) 14.89 m; **greutate** — Briesenik (R.D.G.) 18,71 m (nou record european de juniori); **suliță** — Sajda (Polonia) 68,52 m... Szekeli (R) 58,24 m.

FETE. **200 m** — Șankova (U.R.S.S.) 23,9 s, Meisner (R.D.G.) 23,9 s, Goth (R) 24,0 s (nou record național de junioare). Bezfamilnaia (U.R.S.S.) 24,1 s; **800 m** — Wick (R.D.G.) ... 4. Maria Lincă (R) 2:10,4 (record personal), 5. Fița Rafira (R) 2:12,8 (record personal), **4 x 100 m** — U.R.S.S. 45,3 s; **înălțime** — Kaliwoda (R.D.G.) 1,72 m, Brinteva (U.R.S.S.) 1,72 m, Lazova (Bulgaria) 1,72 m; **disc** — Vedenieva (U.R.S.S.) 45,94 m; **pentatlon** — Pollack (R.D.G.) 4717 p, Bîcikova (U.R.S.S.) 4582 p, Cornelia Popescu (R) 4460 p — nou record național de junioare (în ultima zi 5,71 m la lungime și 26,6 s la 200 m).

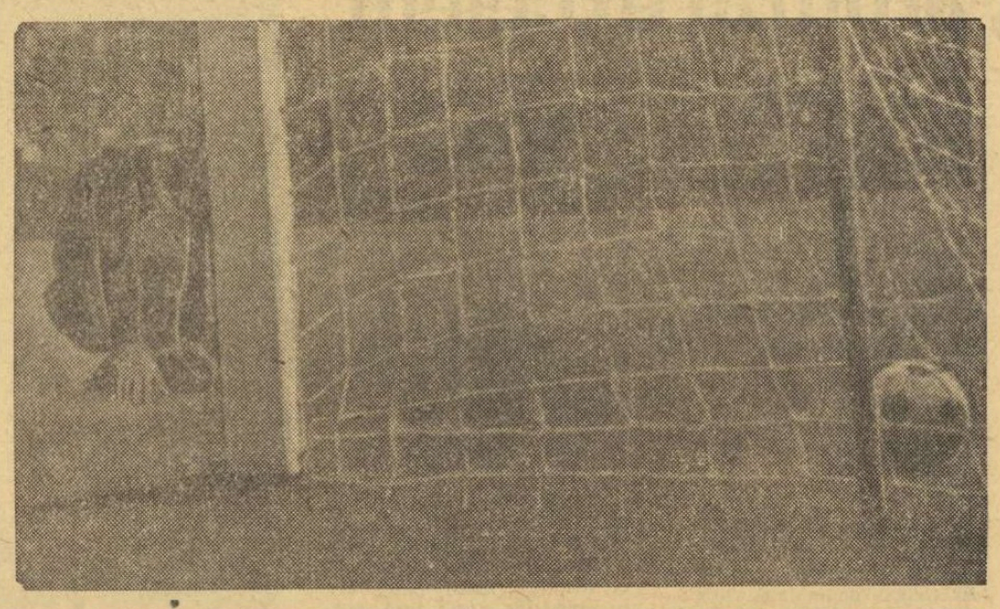

Dezolare pentru Wabra, portarul echipei F.C. Nürnberg. Al doilea gol al lui Kickers Offenbach pecetluiește o nouă înfrîngere a campioanei vest-germane

Foto: *UPI* — Agerpres

fotbal pe glob • fotbal

IONESCU A MARCAT 2 GOLURI PENTRU ALEMANNIA

Și în a doua etapă a campionatului vest-german, Alemannia Aachen a obținut un succes notabil. Noua sa învinsă este Eintracht Frankfurt, scorul: 4—2 (3—1). Ionescu, acționînd de data aceasta ca vîrf de atac, a făcut o partidă remarcabilă și a marcat două dintre golurile învingătorilor (min. 17 și 45).

Dintre celelalte rezultate, este de notat o nouă înfrîngere a campioanei, F.C. Nürnberg, 1—2 cu Kickers Offenbach. Tot cu acest scor și tot în deplasare, F.C. Köln a pierdut la Mönchengladbach, cu Borussia. În rest: Schalke 04 — Eintracht Braunschweig 0—2, Hertha BSC — Duisburg 1—1, München 60 — Bayern München 0—3, S.V. Hamburg — VfB Stuttgart 2—1, Kaiserslautern — Werder Bremen 1—0, Hannover 96 — Borussia Dortmund 1—1.

În clasament, cîte 4 puncte acumulează Alemannia Aachen, Bayern München, Eintracht Braunschweig și Borussia Mönchengladbach.

UJPESTI DOSZA A REALIZAT SCORUL ETAPEI

Sîmbătă și duminică s-au desfășurat jocuri în cadrul campionatului de fotbal al R.P. Ungare. Iată rezultatele: Szombathely — Ujpesti Dosza 0—6, Salgotarjan — Ferencvaros 1—3, Tatabanja — Egytertes 1—0, Pecs — Szeged 4—2, Honved — Diosgyor 3—0, Videoton — Vasas 1—1, M.T.K. — Dunaujvaros 1—2, Csepel — Gyor 1—1. Conduce Ujpesti Dosza cu 28 p, urmată de Vasas și Ferencvaros cu cîte 27 p.

DERBIUL CAMPIONATULUI R.P. BULGARIA

Cel mai important meci din etapa a 3-a a campionatului bulgar a opus pe vicecampioana T.S.K.A. Cerveno Zname formației Slavia Sofia. La capătul unui meci în care au dominat categoric, militarii au cîștigat cu 3—1, toate golurile lor fiind marcate de proaspătul transferat de la Beroe St. Zagora, Jekov. Alte rezultate ale etapei: Levski — Marek 1—0, Lokomotiv Sofia — Beroe 0—0, Dobrudja — Botev 3—0, Dunav — Spartak Pleven 1—0, Minior — Trakia 2—2, Cerno More — Spartak Sofia 1—0, Lokomotiv Plovdiv — Cernomoreț 1—0. În clasament: T.S.K.A. și Levski 6 p, Lokomotiv Plovdiv 5 p, Trakia și Slavia 4 p. **(T.H.)**

● În turneul internațional de fotbal de la Coruna (Spania), Racing Buenos Aires a învins cu 2—0 (1—0) pe Flamengo Rio de Janeiro. Cordoba (Spania) a întrecut, cu 1—0 (1—0) pe Beerschot (Belgia).

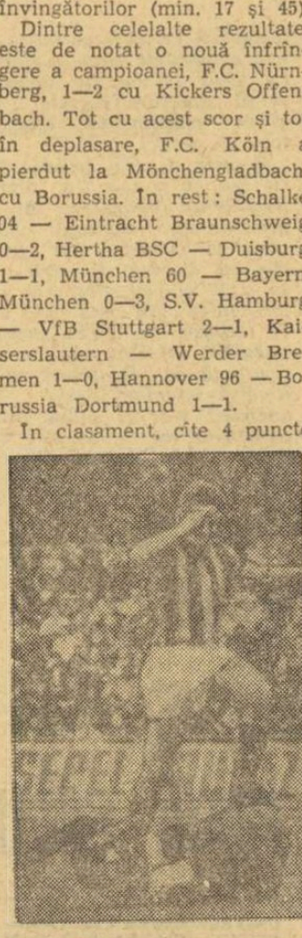

O reușită intervenție a lui Tamas, portarul echipei maghiare Diosgyor

MECI AMICAL INTERNAȚIONAL

TIMIȘOARA (prin telefon). **Duminică s-a disputat în localitate partida internațională de fotbal dintre Progresul din localitate și formația iugoslavă Zelejniciar Novisad. Au învins fotbaliștii timișoreni, unicul gol al partidei fiind marcat de Geambașu.**

ST. MARTON — coresp.

DANCELLI CÎȘTIGĂTOR ÎN CURSA PARIS — LUXEMBURG

Competiția ciclistă internațională Paris — Luxemburg s-a încheiat cu victoria rutierului italian Dancelli. El este urmat în clasamentul general, de compatrioții săi Basso — la 5 sec. și Gimondi — la 25 sec.

În etapa a 3-a, prima fracțiune, disputată pe ruta Barchon — Mastricht, de-a lungul a 40,500 km contracronometrului pe echipe, a revenit reprezentativei firmei Faema în 3h 41:19, care reprezintă timpurile totalizate de componenții echipei alcătuită din Reybroeck, Van Schil, Merckx și Adorni. A doua semietapă, desfășurată pe distanța Mastricht — Köln, a revenit la sprintul final francezului Bon, **care a realizat pe 144 km timpul de 3h 32:17.**

Ultima etapă, Köln — Luxemburg (248 km) a fost cîștigată de olandezul Janssen în 6h 03:10.

TURNEUL INTERNAȚIONAL DE BOX DE LA CONSTANȚA

CONSTANȚA 24 **(prin telefon).** Azi au continuat în Sala sportului întîlnirile din cadrul turneului internațional de box dotat cu **„Cupa Mamaia".** Spectatorii au urmărit cu interes îndeosebi meciul dintre constănțeanul A. Iliescu și olimpicul C. Stanef. Acesta din urmă, însă, a dezamăgit. A boxat crispat, static, adesea neregulamentar, fapt pentru care a fost avertizat de două ori. Iliescu a cîștigat în unanimitate, la puncte.

Celelalte rezultate: E. Lumezeanu (Steaua) b.p. T. Cerchia (Farul); T. Miron (S) b.p. J. Enzinger (Viena); Gh. Anton (F) b.p. Kok (V); V. Tudose (S) b.p. Grubinger (V); Kramer (Bavaria) b.p. I. Voicu (F); I. Matei (S) b.p. I. Olteanu (F); O. Baciu (F) b.p. Schondorfer (V); Al. Matius (S) b.ab. 1 Rusch (B); Koscunoglu (B) b.p. Gh. Preda (F); P. Pîrvu (S) b.ab. 2 Koctz (V). Foarte bune arbitrajele prestate de Ali Rișat, C. Tudose, Meilick și Cramheller (ultimii doi din R.F.G.).

C. POPA — coresp. principal

În gala de duminică a turneului internațional de box care se desfășoară în localitate au fost consemnate următoarele rezultate tehnice: 51 KG. — **Cerchia** (Farul) b.p. Auner (Bavaria); 54 KG. — **Răgălie** (F.) b.p. Stocke (B); 57 KG. — **Stanef** (Steaua) b.ab.II Eberman (B); 63 KG. — **Voicu** (F) b.desc.II Gailer (B), Tudose (St.) p.p. **Kramer** (B); 71 KG. — **I. Pițu** (F) b.p. **Rusch** (B), Matius (St.) b.k.o. II Dolinski (B); 75 KG — Chivăr (St.) p.p. **Koskunoglu** (B), Preda (F) p.p. **Jarmer** (B); +81 KG. — **Köhnlein** (B) b.p. Kotz (Viena). Remarcăm arbitrajele foarte bune asigurate de **Rișat, Dimulescu** (România), **Krohamler** (Bavaria) și **Lebb** (Viena).

Echipa cîștigătoare a turneului va fi decisă în gala de luni cînd se vor întîlni formațiile **Steaua** și **Farul.**

CORNEL POPA — coresp.

F. C. ARGEȘ S-A ÎNAPOIAT DIN BULGARIA

BARBU ȘI PĂCIULETE, ACCIDENTAȚI, NU AU JUCAT.

DECLARAȚII ASUPRA JOCULUI DE LA PLOVDIV

Jucătorii clubului F.C. Argeș au susținut joi seară la Plovdiv un meci amical cu echipa locală Lokomotiv. Întîlnirea s-a încheiat cu un rezultat de egalitate: 1—1. Cele două goluri au fost înscrise de extrema stîngă Muletov, în minutul 21, pentru gazde și de Pavlovici în minutul 85 pentru F.C. Argeș.

Vicepreședintele clubului piteștean, P. Rapaport, **cu care am stat de vorbă ieri, ne-a relatat că partida de la Plovdiv a fost de o rară spectaculozitate, jocul celor două echipe fiind îndelung aplaudat de cei peste 10 000 de spectatori. De reținut că în echipa gazdă au evoluat cunoscuții internaționali bulgari Bonev, Vasilev și Paumov. De asemenea, arbitrajul prestat de Teodor Becirov a fost excelent. Piteștenii au alinia în acest meci garnitura:** Niculescu — Ioniță, Vlad, Ivan I, Ivan II, Olteanu, Dobrin (Pavlovici min. 65), Radu (Turcan min. 46), Nuțu (Pigulea min. 78), Kraus, Jercan. **De remarcat lipsa lui Barbu și Păciulete care, ușor accidentați, n-au jucat.**

Patruași ai ciclismului reuniți în această fotografie, luată cu prilejul Criteriului Dachauberg (R.F.G.): J. Anquetil, R. Wolfshohl, R. Pingeon, R. Altig (de la stînga la dreapta). A cîștigat Wolfshohl.

telex

Turneul internațional masculin de baschet de la Porto San Giorgio a fost cîștigat de echipa italiană Boario Petrarca. Baschetbaliștii italieni au învins în finală cu scorul de 89—77 (47—41) echipa cehoslovacă Spartak Brno.

■

Pe apele lacului Bled s-au disputat întrecerile unui concurs de canotaj academic între echipele Austriei, Iugoslaviei și R. F. a Germaniei. Vislașii vest-germani au ocupat primul loc în clasament cu 26 de puncte, urmați de cei austrieci — 16,5 puncte și iugoslavi — 11,5 puncte.

În finala campionatelor de tenis ale S.U.A., australianca Margaret **Smith-Court** a învins-o cu 6—2, 6—2 pe Maria Bueno **(Brazilia).**

■

Cu prilejul campionatelor de atletism ale Finlandei, care s-au desfășurat la Helsinki, sprinterul Tuominen a fost cronometrat pe distanța de 400 m cu timpul de 46,9. Proba de săritură cu prăjina a revenit lui Mustakari cu 5,00 m, iar în cea de triplusalt, pe primul loc s-a clasat Pousi cu performanța de 16,37 m.

■

Tradiționala competiție automobilistică internațională „Maratonul rutei", care s-a desfășurat pe circuitul de la Nuerburgring, a revenit alergătorilor Linge Glemser — Kauhsen care au pilotat un „Porsche". Ei au parcurs cele 356 de ture ale circuitului (peste 10 000 km) în 84h 04:19.

■

Astăzi pe pista velodromului olimpic din Roma încep campionatele mondiale de ciclism. La această mare întrecere participă 109 alergători reprezentînd 17 țări. Printre participanți se numără cunoscuții campioni Sercu, Beghetto, Masoes, Groen și alții.

■

În concursul internațional atletic de la Vancouver (Canada), sprinterul Jerôme a parcurs distanța de 100 yarzi în 9,4 (echivalent cu 10,3 pe 100 m plat).

Turneul de volei de la Messina

ROMA 25 (Agerpres). — În turneul internațional masculin de volei de la Messina, echipa Spartak Praga a învins cu 3—0 (15—12, 15—3, 15—5) pe Partizan Belgrad.

radio

telefon

Pe pistele de atletism

RECORD MONDIAL LA 4x200 m FEMININ

WYOMIA TYUS ÎNVINSĂ DE O TÎNĂRĂ SPRINTERĂ

LONDRA. — În cadrul concursului internațional de atletism care a avut loc pe pista stadionului „Crystal Palace" din Londra, echipa feminină de ștafetă a Angliei a stabilit un nou record mondial în proba de 4x200 m cu timpul de 1:33,8. Echipa a fost alcătuită din Tranter, Della, Simpson și Peat. Proba feminină de 100 m plat a fost cîștigată de Neail (Anglia) cronometrată în 11,6. La masculin, pe aceeași distanță, învingător a terminat Kelly (Anglia) în 10,6. Olandeza Swaard a terminat învingătoare în cursa de 800 m plat cu rezultatul de 2:02,5.

NEW YORK. — La Walnut, în California, se desfășoară în prezent concursurile de selecție ale atletelor din S.U.A. în vederea alcătuirii echipei pentru Jocurile Olimpice de la Ciudad de Mexico. Tînăra sprinteră Margaret Bayles a obținut o surprinzătoare victorie în proba de 200 m plat, întrecînd-o pe cunoscuta recordmană Wyomia Tyus. Bayles, care este în vîrstă de 17 ani, a înregistrat timpul de 23,5. Tyus, care s-a clasat pe locul doi, a fost cronometrată în 23,7. Manning a terminat victorioasă în proba de 800 m plat cu rezultatul de 2:03,0. Alte rezultate mai importante: 80 m garduri — Rallins 11,0; lungime — Watson 6,42 m. (Willie White a obținut 6,40 m).

DEBBIE MEYER — 2:06,7 pe 200 m

În piscina de la Coliseum din Los Angeles, tînăra înotătoare americană Debbie Meyer a stabilit un nou record mondial în proba de 200 m liber cu timpul de 2:06,7. De remarcat că în preliminariile probei, suedeza Linda Gustavson corectase și ea recordul mondial cu timpul de 2:07,9. Un alt record a fost corectat de Claudia Kolb (S.U.A.), care a parcurs 400 m mixt în 5:04,6.

ION ȚIRIAC — DE DOUĂ ORI ÎNVINGĂTOR LA ORTISEI

ROMA, 25 (prin telex). — Turneul internațional de tenis de la Ortisei a prilejuit jucătorului român Ion Țiriac noi succese de prestigiu. El a reușit să cîștige proba de simplu masculin, după două ultime victorii în fața redutabililor și ai rachetei, Mulligan și Pietrangeli.

În semifinală, Țiriac și-a luat o mult așteptată revanșă în fața italo-australianului Martin Mulligan, care-l învinsese în toate întîlnirile precedente din acest an. Românul, în formă excelentă, l-a dominat net pe Mulligan, cîștigînd în două seturi: 6—3, 6—3.

Finala probei a opus lui Țiriac pe „veteranul" Nicola Pietrangeli, care dăduse din nou dovada vitalității sale, eliminînd fără istoric pe grecul N. Kalogheropoulos, în cealaltă semifinală: 6—4, 6—3. După o luptă echilibrată numai în prima parte a jocului, Țiriac a cîștigat și această partidă, dispunînd de Pietrangeli cu 3—6, 6—2, 6—0, 6—3.

A doua victorie a lui Ion Țiriac a fost obținută în proba de dublu masculin, în care a făcut echipă cu iugoslavul B. Iovanovici. În finală, cuplul Țiriac—Iovanovici a dispus de Pietrangeli—Mulligan cu 2—6, 6—4, 6—4.

Tiparul I. P. „Informația" str. Brezoianu 23—25

40365

Redacția și administrația: str. Vasile Conta nr. 16, tel. 11.10.05, interurban 72 și 286. Telex sportrom buc. 180.

PROLETARI DIN TOATE ȚĂRILE, UNIȚI-VĂ!

sportul

4 pagini 30 bani

Anul XXIV Nr. 286 (5720) ZIAR AL CONSILIULUI NAȚIONAL PENTRU EDUCAȚIE FIZICĂ ȘI SPORT Marți 27 august 1968

VIZITA CONDUCĂTORILOR DE PARTID ȘI DE STAT ÎN JUDEȚELE BRAȘOV, COVASNA ȘI HARGHITA

Luni la amiază tovarășii Nicolae Ceaușescu, secretar general al Comitetului Central al Partidului Comunist Român, președintele Consiliului de Stat al Republicii Socialiste România, Ion Gheorghe Maurer, membru al Comitetului Executiv, al Prezidiului Permanent al C.C. al P.C.R., președintele Consiliului de Miniștri, Janos Fazekas, membru al Comitetului Executiv al C.C. al P.C.R., vicepreședinte al Consiliului de Miniștri, și Vasile Patilineț, secretar al C.C. al P.C.R., au sosit într-o vizită de lucru în județul Brașov.

Orele 13.30. La intrarea în județul Brașov, pe pajiștile înflorite ale muntelui, mii de oameni au venit în întîmpinarea iubiților conducători de partid și de stat ai României socialiste, să-și exprime dragostea lor înflăcărată, hotărîrea de neclintit de a traduce în viață politica partidului și guvernului nostru.

Tovarășul Gheorghe Pană, prim-secretar al Comitetului județean al P.C.R. Brașov, președintele Consiliului județean popular, a salutat pe conducătorii de partid și de stat, urîndu-le bun sosit în județul Brașov. Pîinea și sarea meleagurilor brașovene, oferite de un grup de tineri în costume naționale, capătă semnificația tradiției de caldă ospitalitate și bucurie pentru oaspeții dragi.

Brașovul, străvechiul oraș transilvănean, a întîmpinat pe oaspeți într-o atmosferă de nețărmurit entuziasm. Mii și mii de cetățeni ai orașului au salutat pe conducătorii de partid și de stat, aclamînd și ovaționînd îndelung pentru Partidul Comunist Român, pentru patria noastră, Republica Socialistă România, pentru conducătorii partidului și statului nostru. Dintr-o mașină deschisă, tovarășii Nicolae Ceaușescu și Ion Gheorghe Maurer răspund cu căldură ovațiilor mulțimii.

Se vizitează Uzina de tractoare din Brașov, care, prin produsele sale, și-a înscris numele alături de cel al altor mari fabrici românești constructoare de mașini, cunoscute pe toate meridianele globului.

La sosirea în uzină oaspeții au fost întîmpinați de tovarășul Mihai Marinescu, ministrul industriei construcției de mașini, Ioan Mărcuș, prim-vicepreședinte al Consiliului popular județean, Emil Oniga, director general al uzinei, de un mare număr de muncitori, tehnicieni și ingineri.

...Străbătînd străzile orașului, dominate de aceeași atmosferă de puternic entuziasm popular, conducătorii de partid și de stat s-au îndreptat apoi spre centrul Brașovului, unde în piața din fața sediului Comitetului județean de partid a avut loc un mare miting.

Mitingul a fost deschis de tovarășul Gheorghe Pană, prim-secretar al Comitetului județean P.C.R. Au luat cuvîntul tovarășii Ion Caraman, muncitor la uzinele de tractoare, Iolanda Sinka, muncitoare la fabrica de stofe, prof. dr. Gh. Nițescu, rectorul Institutului Politehnic din Brașov și Otto Hans Foof, muncitor la fabrica de unelte și scule.

Primiți cu puternice ovații și urale, au luat cuvîntul tovarășii Ion Gheorghe Maurer și Nicolae Ceaușescu. Cuvîntările conducătorilor de partid și de stat au fost subliniate în repetate rînduri de entuziastele aclamații ale celor prezenți, care și-au manifestat și în felul acesta adeziunea deplină față de politica înțeleaptă a partidului și statului nostru, consacrată dezvoltării continue a României socialiste, întăririi unității și prieteniei țărilor socialiste, cauzei socialismului și păcii în lume.

★

Conducătorii de partid și de stat și-au continuat vizita în județele Covasna și Harghita.

La mitingul prilejuit de vizita conducătorilor de partid și de stat în orașul Sf. Gheorghe au luat cuvîntul: Vasile Daciu, muncitor la uzinele textile „Oltul" Sf. Gheorghe, Arpad Tonco, președintele C.A.P. din Ghimpalău, Ana Dukasz, directoarea Teatrului de stat din Sf. Gheorghe, artistă emerită, Edy Zoltan, secretar al Comitetului orășenesc U.T.C. Sf. Gheorghe. Primit cu puternice urale și ovații, a luat cuvîntul tovarășul Nicolae Ceaușescu.

La mitingul organizat în orașul Miercurea Ciuc, au luat cuvîntul: Dumitru Luca, maistru miner la Întreprinderea minieră Bălan, prof. Eigel Ernő, directorul Liceului din Miercurea Ciuc, Molnar Imre, președintele C.A.P. din Tușnad, Vasile Patilineț, secretar al C.C. al P.C.R. Primit cu îndelungi aplauze, a luat apoi cuvîntul tovarășul Nicolae Ceaușescu.

(Agerpres)

Portarul Buiuc „culege" mingea din fața lui Circiumărescu, întîrziat cu o fracțiune de secundă. La 11 m însă, atacantul craiovean își va lua revanșa... și echipa lui se va instala la șefia clasamentului.

Foto: V. POPOVICI

ÎMPOTRIVA VIITOARELOR... SURPRIZE!

• O înfrîngere care privește nu numai echipa Steaua • Pîrcălab, Ghergheli și Grozea scoși din lotul național • Grijile selecționerilor • O atitudine periculoasă: îngîmfarea

Cea de a treia etapă a campionatului diviziei A ne-a prilejuit unele reflecții mai puțin îmbucurătoare decît cele pe care le-am putut face după primele două duminici. Amatorii de rezultate-surpriză ne vor contrazice, poate, susținînd că etapa a fost cît se poate de interesantă, ea furnizînd un rezultat cu totul neașteptat, înfrîngerea echipei campioane, Steaua, lidera de pînă acum, în fața tinerei formații arădene U.T.A. Ei ar mai putea aduce ca argument „draw"-ul înregistrat de Rapid în meciul cu A.S.A. Tg. Mureș, după ce o bună bucată de vreme victoria a surîs oaspeților. În rîndul rezultatelor „interesante" ar putea intra și acel 2—1 de la Arad, cu care Progresul a cedat în fața noii promovate în divizia A, Vagonul.

Este adevărat, surprizele dau culoare

COMENTARIUL NOSTRU

campionatului, schimbările în clasament pasionînd pe amatorii de fotbal. Trebuie să vedem însă și reversul medaliei. Și-atunci, avem mult mai puține motive să fim satisfăcuți.

Steaua a fost înfrîntă de U.T.A. Este numai o înfrîngere a Stelei? Să ne gîndim puțin cine joacă la Steaua? Hălmăgeanu, Dumitru Niculae, Dumitru Popescu, Voinea, Dumitriu III, Sătmăreanu. Numele vă sînt arhicunoscute. Sînt aceiași jucători care, de curînd, au evoluat în rîndurile selecționatei divizionare, în meciul de la Vichy, sînt aceiași jucători care, în toamna aceasta, mai mult decît probabil, urmează să apere culorile naționale în partidele din cadrul preliminariilor campionatului mondial. Mai concret, avem de-a face cu JUMĂTATE din echipa noastră națională.

Așadar, nu este vorba numai de insuccesul unei echipe de club.

I. MITROFAN

(Continuare în pag. a 3-a)

ZECIMI ȘI CENTIMETRI

Ați văzut în filme și ați citit în presă, cumplita dezamăgire a învinșilor. Mai ales în marile întreceri, pentru care te-ai pregătit ani de zile și în care ești depășit cu diferențe de zecimi și centimetri. Asemenea înfrîngeri, pe care noi, spectatorii, le uităm a doua zi, stăruie adeseori în sportivi, cu amărăciune, ani de-a rîndul și poate chiar întreaga viață.

Săritorul de lungime Brown, deși sărea obișnuit opt metri și performanța sa cea mai bună era de peste opt metri, ceea ce îl desemna ca virtual cîștigător la Melbourne, avînd trei sărituri depășite, n-a reușit nici măcar să intre în finală.

Tot la aceeași Olimpiadă, Bob Richards — de profesiune pastor — abia la a treia încercare reușește să treacă cei patru metri ai calificării, ca apoi în ziua concursului să devină campion olimpic cu 4,56 m. A te încrede prea mult în forțele tale este o greșeală pe care mulți au plătit-o cu înfrîngerea.

În 1956, la Melbourne, Lou Jones recordman al lumii cu 45,2 secunde, era cîștigător aproape sigur. Dar în finala cursei, primii două sute de metri i-a parcurs într-un ritm atît de infernal (sub 21 secunde), încît n-a mai avut resurse pentru finiș și a terminat cu greu, zdrobit de efort și insucces, pe locul al patrulea. A fost o cursă care greu se va putea uita. O cursă care putea să ducă la un nou record mondial, dar care n-a adus decît pierderea medaliei de aur și-un „anonim" loc patru.

Aruncătorul de ciocan O'Connoly, campion olimpic în 1956 și mare favorit la Olimpiada de la Roma (cu cîteva luni înainte stabilise un nou record mondial de peste 70 de metri), nu reușește în concurs decît să se claseze al zecelea. Iar aruncătorul de disc Gordien, mereu în fruntea celor mai buni și recordman al lumii, nu izbutește în două olimpiade succesive să cucerească mult dorita și meritata medalie de aur.

Tot la aruncări și tot la Olimpiadă, la Roma, binecunoscutul All Cantello, care doborîse cu puțin înainte, în stilul său caracteristic, cu plonjon, un nou record mondial la aruncarea suliței, nu poate să treacă nici măcar cei 74 de metri ai eliminatoriilor.

Crudă a fost accidentarea sprinterului canadian Hary Jerome, mare favorit al ultimei Olimpiade, care clachează într-o serie banală de o sută de metri, pe care ar fi cîștigat-o în glumă. Și dezamăgitoare, descalificarea cîștigătoarei, în finală, a echipei de ștafetă 4 x 100 a Statelor Unite, pentru depășire de culoar cu cîțiva zeci de centimetri.

Zecimi și centimetri. Ele te fac învingător sau învins, fericit sau cumplit dezamăgit. O rafală de vînt aduce sulițașului norvegian Danielsen un record mondial și o medalie de aur. O pistă cu 2 cm mai puțin în lungime, răpește, în Elveția, sprinterului Armin Hary un nou record mondial la 100 metri.

Trei clasați cu același timp într-o finală olimpică la sprint — campionul e hotărît la fotografie — doi alergători de garduri trecînd deodată linia sosirii în 13,8, într-o singură secundă, de la 44,9 la 45,9 departajarea primilor șase clasați la 400 metri, aceeași înălțime trecută de prima dată la înălțime, diferențe de cîțiva centimetri la triplu, greutate, ciocan.

Cincizeci și opt de puncte diferență între primul și al doilea clasat la decatlon și după 42 de kilometri alergați în ritm frenetic, sosirea etiopianului Bikila la 35 de secunde de marocanul Abdesien...

Acesta este atletismul. Calcul de logaritmi, aprecieri de ochi magic pentru încordări omenești atît de sensibil egale, încît omul arbitru a cedat prioritatea sa mașinii electronice, pe care tot el a făurit-o.

Victorii și înfrîngeri. Zecimi și centimetri. Acesta este atletismul, lupta care la J.O. înfioară o sută de mii de oameni în stadion și aproape un miliard în fața aparatelor de radio și a televizoarelor.

Virgil LUDU

INTENSE PREGĂTIRI PENTRU „TURUL ROMÂNIEI"

Ne mai desparte mai puțin de o săptămînă de startul în cea de a 17-a ediție a „TURULUI ROMÂNIEI", competiție ciclistă internațională organizată de F. R. CICLISM și A. S. LOTO-PRONOSPORT. În mod firesc, pregătirile pentru această mare întrecere sportivă sînt în toi.

Cicliștii noștri, conștienți de faptul că vor avea de făcut față unei puternice concurențe din partea valoroșilor oaspeți de peste hotare, și-au fixat ca punct culminant al pregătirilor „Circuitul județului Brașov", la startul căruia au fost prezenți ieri în orașul de la poalele Tîmpei.

Comisia de organizare se află în fierbere. Cei trei tehnicieni împuterniciți de ea (IOAN PĂUN, ȘTEFAN IONESCU și C. SIMIONESCU) s-au întors de pe traseu. În cele 12 zile cît au făcut recunoașterea itinerarului și au încheiat angajamente cu organizațiile comerciale pentru

H. N.

(Continuare în pag. a 2-a)

Mîine, la Ploiești

PETROLUL - O.F.K. BEOGRAD

Mîine, cu începere de la orele 17, Petrolul Ploiești va întîlni, în cadrul programului sportiv inițiat cu ocazia celei de a X-a aniversări a înființării clubului, cunoscuta echipă iugoslavă de fotbal, O.F.K. Beograd.

PRIMA ZI A CAMPIONATELOR NAȚIONALE DE TENIS

Prima zi. O zi fără vedete, încă în drum spre țară, după participarea la turneele de peste hotare. Așa că ieri, în jocurile din primul tur la simplu masculin, au lipsit aproape toți capii de serie, iar alții s-au calificat fără adversari. A fost o zi a primelor contacte, unele disproporționate ca valoare, altele mai puțin.

În seria acestora din urmă se situează meciul cîștigat în patru seturi (se joacă din primul tur — „cel mai bun din 5") de către mai rutinatul Codin Dumitrescu în fața tînărului clujean Const. Hulpe, adversar curajos și adesea incomod. Foarte disputată și de un bun nivel a fost partida dintre Radu Niculescu și Viorel Sotiriu, întreruptă la căderea serii, în momentul cînd primul conducea cu două seturi cîștigate, față de unul pierdut.

O mică în plus pentru această ediție a campionatului este aceea că el contează și ca selecție pentru apropiatele „internaționale", de la Mamaia. Se califică automat primii 16 băieți și primele 8 fete. Acestea din urmă încep întrecerea azi dimineață. Pe tabloul de simplu feminin, capi de serie sînt Iudith Dibar, Ecaterina Horșa, Eleonora Dumitrescu, Mariana Ciogolea.

Iată rezultatele înregistrate în această primă zi, în care s-au disputat numai partide din turneul de simplu băieți: Cristian (Politehnica) — Hutzl (Hunedoara) 6—4, 7—5, 6—4; Hutter (Cluj) — Geantă (Construcții) 6—2, 8—6, 7—5; Komoroczi (Cluj) — C. Hărădău (Hunedoara) 6—0, 8—6, 6—1; Tîlpeanu (Cluj) — Bogdan (Politehnica) 6—4, 6—3, 7—5; C. Năstase (Steaua) — Süto (Construcții) 7—5, 6—1, 6—1; Giurgiu (Cîmpia Turzii) — Bodeanu (Bușteni) 6—1, 6—3, 6—0; Somogy (Oradea) — R. Bădin (Galați) 6—3, 6—1, 10—8; Mureșan (Steaua) — Costinescu (Șc. sp. nr.2) 6—4, 6—2, 6—4; Navrotchi (Steaua) — Almășan (Construcții) 6—1, 6—4, 6—2; Dumitrescu (Brașov) — C. Hulpe (Cluj) 4—6, 6—2, 9—7, 6—3; Mita (Progresul) — Guțu (Prog.) 6—0, 6—0, 6—3; D. Hărădău (Construcții) — Gh. Hulpe (Cluj) 6—3, 6—1, 6—2; Niculescu (Steaua) — Sotiriu (Construcții) 6—3, 8—6, 2—6, întrerupt; Stan (Cîmpia Turzii) — Cernăianu (Brașov) 6—2, 6—8, într. S-a mai calificat fără joc, pentru turul doi, Țiriac, I. Năstase, Dron, Mărmureanu, Popovici, Boaghe, Bosch.

Azi, meciuri de simplu băieți și fete, de la orele 9 și 15, pe terenurile Progresul (str. Dr. Staicovici).

Radu VOIA

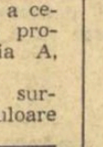

Radu Niculescu (Steaua), evoluînd într-unul din cele mai disputate meciuri ale primei zile.

A. NEAGU

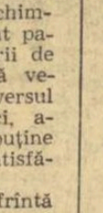

SPRIJIN DEPLIN POLITICII PARTIDULUI ȘI GUVERNULUI

Politica partidului nostru este călăuzită de cele mai nobile idealuri

Poate mai mult ca niciodată s-a văzut în aceste zile cu cîtă încredere sprijină întregul popor român politica marxist-leninistă a partidului nostru, îndreptată spre întărirea necontenită a prieteniei dintre țările socialiste, spre asigurarea păcii și securității în lume. Poate mai mult ca niciodată în aceste zile, noi, oamenii muncii din România, am simțit înțelepciunea cu care conducerea de partid și de stat îndrumă poporul român spre construcția unei vieți fericite, socialiste.

Iată de ce răspunsul nostru este unanim: *sprijinim pe de-a întregul politica internă și externă a partidului și guvernului*, călăuzită de idealurile cele mai nobile de umanitate, pace și prosperitate, de întărirea necontenită a unității țărilor socialiste. Este o politică izvorîtă din dragostea pentru patria noastră, din grija pentru destinele poporului român. Sentimentele de mîndrie patriotică pe care le încerc, o dată mai mult în aceste zile, de dragoste și atașament pentru partidul nostru marxist-leninist, sînt nețărmurite. Aceste sentimente sălășluiesc în inima oricărui om al muncii din România.

Teodor CONSTANTINESCU
președintele Consiliului județean pentru educație fizică și sport Prahova

Adeziunea întregului popor

Poporul nostru este atașat trup și suflet politicii Partidului Comunist Român, pentru că vede transpuse în ea aspirațiile și năzuințele sale cele mai nobile.

Nouă, poporului român, ne sînt scumpe pacea, prietenia cu țările socialiste frățești, ne este proprie stima față de toate țările, pentru că fiecare dintre ele, indiferent de întinderea teritoriului, de numărul populației, de forța economică sau militară, poate să-și aducă o contribuție creatoare la progresul civilizației, la îmbogățirea patrimoniului spiritual al omenirii, la realizarea în lume a acelui mult dorit climat de înțelegere, de conviețuire pașnică.

Partidul Comunist Român promovează cu o neostenită consecvență aceste principii, le este întrutotul credincios. Iar în activitatea sa, el se bizuie pe adeziunea întregului popor, prin brațele și mîntea căruia își traduce în fapte înțeleapta sa politică.

Victor CIOCÎLTEA
maestru internațional de șah

Atașament deplin

Poziția de o înaltă justețe pe care conducerea partidului și statului nostru au adoptat-o în legătură cu evenimentele din ultima vreme s-a bucurat de sprijinul deplin al oamenilor muncii din patria noastră. Animat de un profund spirit internaționalist, de atașament total față de cauza prieteniei și unității țărilor socialiste, a partidelor comuniste și muncitorești, față de destinul socialismului și al păcii, poporul român socotește politica partidului drept propria sa politică, răspunzîndu-i printr-un avînt sporit în muncă, înfăptuind marile sarcini ce-i stau în față pe drumul construirii socialismului și comunismului în patria noastră.

Îmi exprim deplinul atașament față de poziția conducerii de partid și de stat care prin Declarația adoptată de Marea Adunare Națională a dat glas năzuințelor de pace și prietenie ale întregului nostru popor.

E. POJONI
jucător al echipei de fotbal U.T.A.

FOTBAL

Dinamo București a întrecut F. C. Bologna cu 3—1 (3—0)

Ieri, la Bologna, echipa de fotbal Dinamo București a obținut o frumoasă victorie internațională, întrecînd cu 3—1 (3—0) pe F. C. Bologna. Golurile învingătorilor au fost înscrise de Varga (min. 19), Lucescu (min. 23 și 37).

INTENSE PREGĂTIRI PENTRU „TURUL ROMÂNIEI"

(Urmare din pag. 1)

găzduirea „TURULUI ROMÂNIEI" au fost stabilite exact dimensiunile etapelor, orele de plecare și sosire, locurile unde se vor desfășura sprinturile finale, hotelurile în care vor fi găzduiți rutierii, restaurantele în care vor servi masa etc. Comisia va propune organizatorilor punctele de sprint și cățărare, urmînd ca miercuri ele să fie definitiv stabilite.

Din relatările membrilor comisiei se poate aprecia că „TURUL ROMÂNIEI" este așteptat pretutindeni cu viu interes, că în toate orașele se fac pregătiri pentru a-i primi sărbătorește pe participanții din cele 9 țări care vor concura în această mare competiție ciclistă. La Cluj, nivelul entuziasmului este în permanentă creștere. Comisia din această localitate a fost recent premiată cu steagul de fruntașă în organizarea ediției de anul trecut a „TURULUI ROMÂNIEI" iar această recunoaștere a meritelor incontestabile pe care activiștii de aici le au în dezvoltarea sportului nostru cu pedale i-a stimulat pentru noi eforturi.

Pentru a-și asigura fondurile necesare recompensării celor mai buni rutieri la sprintul final al etapei, activiștii sportivi (și nu numai ei) din Călimănești organizează două baluri. Inițiative de acest fel ne-au fost semnalate și în alte localități. În același timp, se pregătesc în numeroase orașe serbări populare în cinstea „TURULUI ROMÂNIEI", spectacole ale brigăzilor artistice și, firește, competiții sportive care să facă cît mai atractiv programul de pe stadioanele unde vor avea loc sosirile.

Pe ecranele cinematografelor din orașele capăt de etapă va rula în zilele „TURULUI ROMÂNIEI" filmul artistic „VIN CICLIȘTII", o poveste din lumea sportului cu pedale care-i are ca protagoniști pe ȘTEFAN TAPALAGĂ, MIRCEA ALBULESCU, DEM RĂDULESCU, ȘTEFAN BĂNICĂ și ANA SZELES. Regia este semnată de AUREL MIHELEȘ, iar scenariul de EMANUEL VALERIU și AL. STRUȚEANU. Printre actorii filmului se află și unul dintre „veteranii" ciclismului românesc: DAN MARIN-COFETARUL. Avanpremiera filmului „VIN CICLIȘTII" va avea loc la 1 septembrie. Cu acest prilej, întreaga caravană a celei de a 17-a ediții a „TURULUI ROMÂNIEI" va viziona filmul, participînd și la festivitățile închinate competiției.

La redacție ne-au sosit și scrisori prin care ni se comunică că o serie de colective de cicloturiști și-au programat excursii pe itinerarul „TURULUI ROMÂNIEI". Mulți dintre ei vor asista la finalurile de etape. Ținînd seama de faptul că majoritatea cicloturiștilor sînt elevi, se poate prevedea o emoționantă întîlnire între actualii și ai pedalei și viitorii fruntași ai ciclismului românesc.

Așadar, au mai rămas 6 zile pînă la startul în prima etapă a ediției pe acest an a „TURULUI ROMÂNIEI". Cu fiecare zi alte amănunte vin să completeze tabloul acestei competiții care va străbate timp de 14 zile o mare parte din teritoriul țării. Vom ține la curent iubitorii ciclismului cu toate noutățile care vor surveni în legătură cu „TURUL ROMÂNIEI".

Într-o pauză de gimnastică, balansorul le e prieten...

Fotbaliștii sînt gata de meci. Ce mai echipament și ce de mingi...

VENIȚI LA TIMIȘUL DE SUS

Exact la un an de la vizita pe care a făcut-o în tabăra de pionieri și școlari de la Timișul de Sus, reporterul s-a oprit iarăși pe meleagurile respective. La popasul anterior am consemnat, într-un material apărut în „Sportul", diversele fapte demne de a fi amintite despre activitatea depusă aici de cei care vin, în serii de cîte două săptămîni, la odihnă...

TOT NEA RĂDULESCU

Mă adresam pionierei de serviciu de la intrarea în tabără, cînd s-a făcut auzită vocea cunoscută a administratorului DUMITRU RĂDULESCU. Ne-am strîns mîna ca vechi cunoștințe.

— Bine ați venit.

— Bine v-am găsit.

— Ce noutăți ne mai dați, tovarășe Rădulescu?

— Multe! Poftiți și convingeți-vă.

Așa am început vizita și reportajul.

„CUTEZĂTORII"

La **Timișul de Sus** se aflau la odihnă membrii celui mai tînăr club sportiv: **„Cutezătorii"**. Viitorii performeri au fost profund impresionați, atît de așezarea pitorească a taberei, de baza sportivă pe care o au la dispoziție, cît și de primirea cordială ce le-a fost făcută de directorul taberei, prof. FLORICA HORAȚIU, și administratorul DUMITRU RĂDULESCU care, ca adevărați părinți, fac tot ce le stă în putință pentru ca cei veniți aci să se simtă foarte bine.

Profesorii sosiți cu micii „cutezători" au vizitat imediat baza sportivă și s-au declarat, în unanimitate, satisfăcuți. Au la dispoziție un teren de fotbal, cu gazon ca pe „Wembley", unul de volei, altul de baschet, pistă de atletism, iar pentru gimnastele de la „sportivă" și „artistică" o poiană cu un covor verde, moale, ca de pîslă.

Toate acestea au făcut posibilă alcătuirea unui program de pregătire pe ramuri de sport, îmbinat cu turism și activități cultural-artistice.

PROGRAMUL...

Ora 7,30. Ecoul goarnei se repetă peste văile munților. Începe înviorarea cea de toate zilele, cu rîsete și voie bună.

Ora 8,30. În fața sălii de mese s-au aliniat detașamentele. Urmează raportul, anunțarea programului zilei și... micul dejun.

La ora 9,30 toate terenurile bazei sînt luate cu asalt! Voleibaliștii, sub îndrumarea prof. **Daniel Tănăsescu**, fotbaliștii, cu profesorii **Dumitru Matei** și **Dan Silvășan**, baschetbaliștii, cu profesoara **Eugenia Asmarandei**, gimnastele, sub conducerea prof. **Angela Melcescu** se pregătesc, se odihnesc, se distrează!

Ora 11. Gustarea de dimineață.

Ora 13,30. Prînzul.

După-amiază, odihnă obligatorie.

Ora 17. Gustarea. În continuare, întreceri sportive, cu meciuri viu disputate, cu lacrimi și... premii în ciocolată.

Ora 19,30. Cina. Urmează programul cultural-artistic și distractiv.

Ora 22. Stingerea și... rîsete pe înfundate, încă 30 de minute.

ÎN DOUĂ SĂPTĂMÎNI, DOUĂ KILOGRAME ÎN PLUS

Datorită meniului, aerului de munte și activității fizice, fiecare participant la tabăra pionierilor și școlarilor de la Timiș pleacă acasă cu două kilograme în plus față de greutatea cu care a sosit aici. Aceasta spre bucuria mămicilor și bunicilor, care își doresc odraslele cît mai dolofane. Pentru cele două kilograme în plus, scrisorile de mulțumire trebuie adresate lui **nea Rădulescu!**

Serviciul la cantină s-a făcut pe ramuri de sport. O zi gimnastica, o zi baschetul, alta fotbalul și așa mai departe. Fiecare grup vrea să fie cît mai original în deservire și costumație. Gimnastele și-au făcut serviciul în fustițe de frunze, baschetbaliștii s-au transformat în pitici etc. Dar, cu coifurile pe cap trebuiau să umble îndoiți pentru a nu dărîma candelabrele din sala de mese. Pitici, pitici, dar toți treceau peste 1,70 m înălțime.

VILELE PLEZIRIȘTILOR...

Mai retrase, trei vilișoare, ca-n basme, găzduiesc pionierii și școlarii ce nu sînt cuprinși în cercuri sportive. Ceilalți i-au botezat imediat: **pleziriști!** Și pentru a demonstra că sînt și ei buni la ceva, au provocat la un meci cercul fotbaliștilor. Rezultatul? Au învins pleziriștii, lucru care mă scutește de comentarii, cu toate că au fost contestații și multe lacrimi. De, se mai întîmplă și „bărbaților"!

...ȘI EXCURSIILE

Paralel cu desăvîrșirea pregătirii sportive s-au făcut numeroase excursii la „Cascada Tamina", „Șapte scări", „Piatra Mare", „Trei brazi", „Poiana Secuilor" și chiar la „Postăvarul".

VOM MAI AUZI DE EI

La sfîrșitul perioadei de odihnă-antrenament a fost organizată **Olimpiada taberei.** Profesorii m-au asigurat că mulți dintre sportivii care au concurat la Timișul de Sus au mari perspective de progres și voi mai avea ocazia să amintesc despre: **Cornelia Cîrstoiu, Carmen Niculescu, Gabriela Popa, Viorica Apostu, Zoe Radu, Crisanța Damian, Gheorghe Hristea, Ion Pîslaru, Viorel Guță, Radu Bratu, Ion Sorop, Gabriel Silvășan, Dumitru Neguț** și alții. Deocamdată, reporterul și-a făcut datoria. Rămîne ca micile speranțe să nu-și precupețească nici un efort pentru a îndreptăți încrederea pe care profesorii-antrenori și-o pun în ele.

A fost o vizită plăcută, cu prilejul căreia am constatat aceeași pasiune în munca celor care veghează la buna creștere a tinerei noastre generații.

La despărțire, directorul taberei, prof. **Florică Horațiu**, și nea **Rădulescu** mi-au urat ca și vizita reporterului să devină... tradițională. Bineînțeles că voi face tot posibilul pentru a satisface dorința amabilelor gazde...

Paul IOVAN

STEAUA — ÎNCĂ DOUĂ TITLURI...

Pe velodromul Dinamo au continuat ieri **finalele campionatului republican de ciclism pe pistă pentru juniori.** Pe program, aceeași probă, în dublu: **500 m cu start de pe loc** (juniori mici și juniori mari). 45 de speranțe ale velodromului românesc au încercat să se apropie și, dacă este posibil, să depășească performanțele record în această probă care constituie, de fapt, primul pas spre clasicame de metri, aflată pe afișul marilor confruntări internaționale ale seniorilor.

Participare masivă la juniori mici: 30 de concurenți. Dovedind aceeași formă sportivă remarcabilă ca și la campionatele municipiului București (cînd a cîștigat locul I cu 36,5 s), **Petre Cîrneanu și-a adjudecat lejer victoria, deși timpul realizat este inferior celui de săptămîna trecută. Alți trei pistarzi ai clubului Steaua l-au însoțit în clasamentul care arată astfel:**

1. **PETRE CÎRNEANU (Steaua)** 37,0 s; 2. **N. Gavrilă (Steaua)** 37,6 s; 3. **P. Dolofan (Steaua)** 38,2 s; 4. V. Buduru (Steaua) 38,8 s; 5. A. Neagoe (Dinamo) 38,9 s; Gh. Ionescu (Steaua) 39,0 s. Reamintim că antrenorul juniorilor clubului sportiv Steaua este fostul campion național de pistă **Constantin Voicu.**

La „mari" — victorie și mai detașată a campionului național de anul trecut, **Florian Negoescu,** care s-a apropiat la o secundă de recordul național ce-i aparține (stabilit cu o săptămînă în urmă). O mențiune pentru tipografui St. Leibner, secund în această cursă. Rezultate finale: 1. FL. NEGOESCU **(Steaua)** 35,0 s; 2. **St. Leibner (C.P.B.)** 35,7 s; 3. **Radu Dorel (Steaua)** 37,3 s; 4. P. Tudorică (Dinamo) 37,3 s; 5. Al. Năstăsoiu (Steaua) 37,6 s.

Astăzi au loc la velodromul Dinamo, **începînd de la ora 16,30, finalele de urmărire individuală-juniori mici și urmărire pe echipe-juniori mari.** Pronosticurile antrenorului C. Voicu: V. Buduru — la juniori mici și Steaua — la juniori mari. Se vedem dacă și antrenorul dinamovist Mircea Mihăilescu va fi de acord...

N. MARDAN

„CIRCUITUL CICLIST AL JUDEȚULUI BRAȘOV"

BRAȘOV, 26 (prin telefon, de la corespondentul nostru principal). 57 de alergători — cei mai valoroși din țara noastră — au luat lunî startul în cea de a XIV-a ediție a **„Circuitului ciclist al județului Brașov".** În caravană se află și numeroși specialiști ai sportului nostru cu pedale care urmăresc evoluția rutierilor pentru a putea stabili lista definitivă a cicliștilor români care vor participa la **„Turul României".** Prima etapă s-a desfășurat pe ruta Brașov — Făgăraș — Brașov, 128 km. Locul I a revenit tînărului ciclist **VASILE SELEJAN (Dinamo București),** învingător la sprintul final în fața a 10 rutieri. Acest grup se desprinsese din pluton pe partea a doua a etapei (la 10 km după trecerea prin Făgăraș). Bariera de la Vlădeni i-a găsit pe fugari cu un avans de 1:45, avans pe care fruntașii cursei au reușit să-l majoreze pe ultimii kilometri. Iată clasamentul:

1. VASILE SELEJAN (Dinamo București) 3h 17:06; 2. Șt. Cernea (Steaua); 3. C. Grigore (Dinamo); 4. N. David (Steaua); 5. C. Ciobanu (Voința Ploiești); 6. W. Ziegler (Dinamo București); 7. D. Nemțeanu (T.M. Brăila); 8. Vasile Tudor (Dinamo București); 9. Ion Cosma II (C.S.M. Cluj); 10. Ion Ardeleanu (Steaua); 11. N. Ciumeți (Dinamo București) — același timp. Plutonul — format din 29 de alergători — a sosit cu o întîrziere de 1:58. Sprinturile intermediare de la Codlea și Făgăraș au fost cîștigate de **Vasile Tudor** și — respectiv — **Șt. Cernea,** iar sprintul de cățărare de la Perșani de **Vasile Selejan.** Astăzi are loc etapa a II-a pe ruta Brașov — Sf. Gheorghe — Tușnad — Brașov, 140 km.

CAROL GRUIA

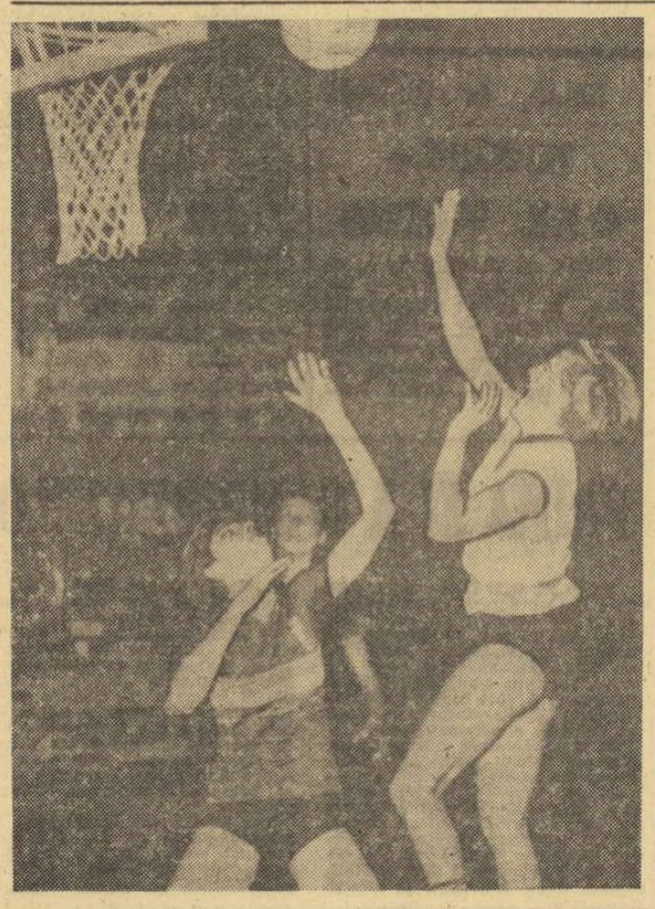

SUB PANOU

● Într-un meci amical desfășurat la Tg. Mureș, echipa masculină a școlii sportive din localitate a învins formația bulgară Junak Rahova cu scorul de 115—49 (72—21). **(I. PĂUȘ-coresp. principal).**

● Rezultate înregistrate în „Cupa României" la seniori: Viitorul Dorohoi — A.S.A. Bacău 51—48 (30—26), Petrolul Ploiești — Farul Constanța 70—66 (23—32, 59—59). Despre ultima partidă, corespondentul nostru **A. VLĂSCEANU** ne relatează că a fost extrem de disputată. Oaspeții au condus pînă în ultimul minut, dar au rămas în patru jucători, ceea ce a facilitat victoria gazdelor. Cei mai buni: Simion și Teodorescu de la Petrolul, Cincu și Răducanu de la Farul.

Cornelia Taflan (aruncă la coș) și Anca Racoviță, două dintre cele mai bune jucătoare ale echipelor Politehnica și Rapid pe care le vom revedea evoluînd în „Cupa României".

● Cîteva amănunte despre faza de zonă a campionatului național de juniori categoria a II-a (15—16 ani). La Constanța, echipa masculină Farul din localitate a dispus de Școala sportivă Botoșani cu 74—29 și de A.S.A. Bacău cu 87—24, calificîndu-se pentru **finală. (C. POPA-coresp. principal).** Clasamentul final în zona de la Hunedoara (băieți): 1. Școala sportivă Mediaș, 2. Școala generală nr. 3 Hunedoara. 3. Școala sportivă Timișoara, 4. Liceul nr. 2 Tr. Severin. Rezultate la Satu Mare (fete): Școala sportivă Satu Mare — Școala sportivă Cluj 52—50 (29—18), Școala sportivă Satu Mare — Liceul nr. 4 Oradea 62—36 (35—19), Școala sportivă Satu Mare — Mureșul Tg. Mureș 76—54 (25—27). Echipa locală s-a calificat pentru finală.

● Între 3—27 septembrie se vor disputa în Capitală, pe terenurile Floreasca și I.G.H.F., jocurile „Cupei de toamnă" la care vor lua parte cele mai bune formații masculine și feminine (diviziile A, B, campionatele de calificare) din București.

● Vineri, sîmbătă și duminică se va desfășura faza de zonă a campionatelor naționale de juniori categoria I (17—18 ani).

„CUPA BEGA" LA LUPTE A REVENIT SPORTIVILOR DIN LUGOJ

Duminică s-a desfășurat la Lugoj, în sala sporturilor, în fața a peste 1500 de spectatori, întîlnirea amicală de lupte libere dotată cu **„Cupa Bega".** La întreceri, organizate de Consiliul județean pentru educație fizică și sport și de comisia județeană de lupte Timiș, au participat formațiile C.F.R. Timișoara, C.S.M. Reșița și A.S.M.T. Lugoj. Sportivii orașului gazdă au avut o comportare remarcabilă, cîștigînd ambele meciuri și trofeul pus în joc. Iată rezultatele: **A.S.M.T. Lugoj cu C.S.M. Reșița 35—1, cu C.F.R. Timișoara 25½ — 10½, C.F.R. — C.S.M. 27—9.** De semnalat o gravă lipsă organizatorică: **absența medicului la reuniune!**

I. LEȘ — coresp.

Juniorii români și maghiari la egalitate: 10-10

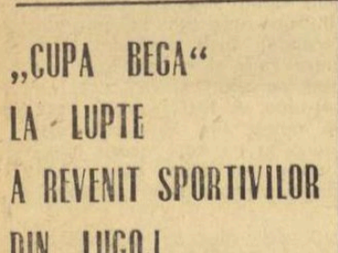

CLUJ, 26 (prin telefon). — Jucînd mult mai inspirat în ziua a doua a întîlnirii de șah România—Ungaria, juniorii noștri au reușit să cîștige returul cu 7—3. Cum, după disputarea partidelor întrerupte din prima zi, oaspeții au realizat același scor, în favoarea lor, rezultatul general al întîlnirii este egal: 10—10.

Din echipa română s-au evidențiat: Margareta Juncu cu 2 p, Ervin Mozes și Valentin Stoica 1½ p, și Iosif Szabo cu 1 p (dintr-o singură partidă susținută). De la oaspeți, cei mai buni au fost Zsuzsa Veroczi 2 p, Maria Ivanka și Andras Jokha 1½ p.

P. RADVANY — coresp.

BOGAT PROGRAM INTERNAȚIONAL

Răspunzînd invitației clubului Dynamo Berlin, echipa Dinamo București a întreprins, timp de 12 zile, un turneu de cîteva jocuri în Republica Democrată Germană. În principalele sale confruntări, echipa română a obținut următoarele rezultate: **18—16 (10—7) cu Dynamo Berlin** și **20—14 (11—8) cu S. C. Leipzig.**

Începînd de duminică, la Timișoara și Făgăraș, se dispută întrecerile unor turnee internaționale masculine de handbal.

IN ORAȘUL DE PE BEGA...

La Timișoara, în primul meci al turneului, Politehnica (organizatoarea turneului) a întîlnit echipa Tehnometal (ambele din localitate) de care a dispus cu scorul de 23—10 (10—4). A fost un joc plăcut în care studenții, cu un gabarit mai bun și mult mai experimentați, au reușit să finalizeze de mai multe ori. Principalii realizatori: Guneș (7), Fendler (5) pentru Politehnica, Fallman și Wield (3) pentru Tehnometal.

După aceea s-au întîlnit două echipe de înaltă clasă: Selecționata Berlinului Occidental și M. P. Stockholm. Rezultatul: 16—16 (8—9). Joc de o tehnică excepțională, dar foarte lent, ritm imprimat, în special, de suedezi. Selecționata Berlinului Occidental a abordat în joc tactica „om la om", lucru care a avantajat-o, ea reușind să între deseori în posesia mingii (uneori neregulamentar fără ca aceasta să fie sancționată însă de arbitrul Alexandru Codreanu — Timișoara). Cele mai multe puncte au fost înscrise de Micheli (4), Sinderman (3) pentru Selecționata Berlinului Occidental și Sandström (8) pentru M. P. Stockholm.

CONSTANTIN CREȚU
coresp.

★

Ieri, în cea de a doua zi de întreceri, partidele au fost din nou atractive, iar scorurile înregistrate — cele scontate. În prima întîlnire selecționata Berlinului Occidental a întrecut formația timișoreană Tehnometal cu scorul de 20—12 (10—7). Handbaliștii vest-berlinezi au cîștigat pe merit această partidă, acționînd cu succes în special pe contraatac. Scorul nu a luat proporții datorită formei bune a portarului timișorean Paoli. Cele mai multe puncte au înscris Micheli (4), Meissner (4) pentru oaspeți, respectiv, Messmer (7) pentru Tehnometal. A arbitrat slab Marconi-Timișoara.

În jocul vedetă, Politehnica Timișoara a întrecut mai ușor decît se aștepta formația M. P. Stockholm cu scorul de 29—16 (11—6). A fost una din partidele cele mai frumoase desfășurate pînă în prezent, studenții conducînd în permanență datorită unui joc organizat atît în atac cît și în apărare, bine coordonat de Stentzel. Handbaliștii suedezi au fost nevoiți să se resemneze în fața unui adversar net superior. Realizatorii celor mai multe goluri: Guneș (10), Stentzel (6) pentru Politehnica, Kartssröm (5), Öst (6) pentru suedezi. A arbitrat foarte bine Pandele Cîrligeanu-București.

Competiția ia sfîrșit astăzi cînd se vor întîlni pentru desemnarea cîștigătoarei trofeului formațiile Politehnica Timișoara și selecționata Berlinului Occidental. Pentru locurile următoare se vor întîlni formațiile Tehnometal Timișoara și M. P. Stockholm. **(S. MARTON-coresp.).**

★

...ȘI LA FĂGĂRAȘ

În localitate, pe terenul Chimia, s-au întîlnit (duminică) echipa campioană, Steaua București, și Colorom Codlea. Steliștii, care au fost deseori aplaudați la scenă deschisă, au cîștigat partida cu categoricul scor de 41—14 (18—4).

În meciul al doilea, Selecționata orașului Südbaden (R.F.G.) — greșit anunțată pînă acum ca Selecționată a orașului Offenburg — a dat replica echipei Chimia Făgăraș. Gazdele au obținut victoria cu 14—11 (7—4). S-au remarcat în mod deosebit Reipp (5) de la Chimia Făgăraș și Klatt (6) din Selecționata Südbaden.

În ziua a doua, s-au înregistrat următoarele rezultate: Steaua—Chimia Făgăraș 20—8 (8—1); Voința Buc.—Südbaden (R. F. a Germaniei) 18—12 (9—4).

V. LAZĂR — coresp.

Curs de inițiere la judo

La 1 septembrie va începe în Capitală un curs de inițiere la judo, pentru copii și tineret. Lecțiile vor avea loc — după-amiază și dimineața — în sala de sport de la ștrandul Tineretului. Inscrieri se mai primesc pînă în ziua de 31 august.

VIZIONAȚI FILMUL

fotbal

ÎMPOTRIVA VIITOARELOR... SURPRIZE !

(Urmare din pag. 1)

Eșecul Stelei în fața U.T.A.-ei înseamnă, în același timp, un pas înapoi pe linia alcătuirii echipei naționale.

Este adevărat că problema trebuie privită nu atît printr-o scădere bruscă, de la o săptămînă la alta, a posibilităților jucătorilor, ci prin modul cum fotbaliștii noștri abordează, de multe ori, partidele în care sînt angajați. Este inadmisibil ca o echipă de talia Stelei să intre pe un teren de joc cu aere seniorale, să-și desconsidere adversarul, să creadă că victoria vine de la sine numai prin simpla prezentare a „cărților de vizită" a unor jucători cu reputație. Dar iată că U.T.A. n-a ținut seama — și bine a făcut ! — de aceste recomandări aurite, ci a abordat meciul cu toată seriozitatea, culegînd pînă la urmă răsplata meritată : victoria !

Cum spuneam, nu este vorba de un rezultat cu repercusiuni doar pentru palmaresul Stelei, pentru poziția ei în clasament. Ieri dimineață, am stat de vorbă cu cîțiva membri ai Federației române de fotbal, cu specialiști. Nici ei nu pot privi rezultatele din campionat numai sub aspectul spectacular al surprizei. Trebuind să alcătuiască echipa națională tocmai cu acești jucători, cărora li s-ar adăuga și alții socotiți îndreptățiți să îmbrace tricoul național, selecționerii se află acum în fața unor semne de întrebare. Și iată cum neseriozitatea în pregătire, în comportarea de pe terenul de joc devine practic un act de indisciplină, care chiar dacă nu este consemnat în foile de arbitraj și în rapoartele observatorilor, nu este mai puțin grav.

Îngrijorarea celor de la Federație este justificată. DUPĂ COMPORTAREA NESATISFĂCĂTOARE DE LA VICHY, UNDE AU EVITAT ANGAJAMENTUL TOTAL, CARACTERISTIC ÎNTRECERII SPORTIVE, PÎRCĂLAB, GHERGHELI ȘI GROZEA AU FOST SCOȘI DIN LOT. Ce trebuie făcut acum ? Să fie puși pe tușă și cei care au evoluat atît de lamentabil duminică ? Atunci, cine va juca în partidele internaționale din această toamnă ?

Etapa a treia a campionatului diviziei A trebuie văzută, în primul rînd, prin această prismă !

Pînă a se vorbi de o tehnică ridicată, de calități tactice deosebite, în general de o măiestrie sportivă care să atingă un nivel internațional, este necesar, în primul rînd, să se insiste asupra disciplinei. De aici pornește totul. Or, tocmai la acest capitol, în ciuda tonelor de hîrtie care s-au consumat, în pofida miilor de exemple care au fost date privind viața și munca marilor fotbaliști din alte țări, îmbunătățirile nu se văd. Sîntem în fața unei adevărate maladii, care s-a răspîndit la aproape toți fotbaliștii noștri. Și pericolul este cu atît mai mare, cu cît procentul cel mai ridicat de elemente predispuse la această molipsire îl dau tinerii fotbaliști. Să luăm cazul lui Dumitrache, de la Dinamo București. Un jucător tînăr, talentat, cu mari perspective. Norocul i-a surîs de la început. În primul rînd, prin faptul că a ajuns titular la o echipă de valoarea și prestigiul lui Dinamo. Relevîndu-se aici, i s-au deschis, mai repede decît ar fi putut gîndi și în visele lui cele mai îndrăznețe, porțile echipei naționale.

Cum a răspuns Dumitrache la toate aceste satisfacții, la tot ajutorul ce i s-a dat. El a început să facă pe vedeta pe teren, iar în munca de pregătire, la fel, are o conduită criticabilă. El a mers pînă acolo încît a avut o atitudine obraznică — acesta este cuvîntul ! — față de Bazil Marian, care i-ar putea fi tată ca vîrstă ca să nu mai vorbim de respectul pe care îl merită acest antrenor, care a fost unul dintre marii noștri jucători de fotbal !

Și Dumitrache nu este un caz izolat. Aceleași manifestări de indisciplină le întîlnim și la unii jucători tineri din rîndurile echipei Petrolul, la N. Ionescu și Constantinescu. Și, credem, cu oricare antrenor s-ar sta de vorbă, s-ar obține cu ușurință exemple de acest gen.

Nu e mai puțin adevărat că tinerii n-au avut de învățat lucruri prea bune de la cei „bătrîni". În fond, ei nu fac decît să-i imite, punînd piedică adversarilor, aruncînd mingea în tribună, protestînd la deciziile arbitrilor, nerespectîndu-și adversarii de joc, privind antrenamentele ca pe o corvoadă etc. etc. Prin atitudinile lor, prin stările de nervozitate pe care le manifestă pe teren, un Dan Coe, un Iancu, un Matache constituie oare exemple bune pentru pleiada de tineri care joacă alături de ei ? Bineînțeles că nu.

Să ne întoarcem la etapa de duminică, la grijile pe care ea le-a dat selecționerilor. Și nu numai lor. Surprizele de duminică nu trebuie, deci, privite cu zîmbetul pe buze. Ele trebuie să neliniștească, să constituie un semnal de alarmă. Nu surprizele, oricît ar fi ele de gustate, duc la progresul activității fotbalistice, ci, dimpotrivă, constanța echipelor, siguranța lor pe teren. Iar acestea nu pot fi obținute decît avînd ca bază o muncă de instruire condusă cu maximum de exigență, cu respectarea strictă a disciplinei, în toate împrejurările.

DIVIZIA C — etapa a III-a

SERIA I

Fulgerul Dorohoi — Victoria Roman 1—2 (0—1)
Foresta Ciurea — Cimentul Bicaz 1—0 (0—0)
Minobradul Vatra Dornei — Știința Bacău 1—0 (0—0)
Petrolul Moinești — Textila Buhuși 2—1 (1—0)
Letea Bacău — Nicolina Iași 2—0 (1—0)
Viitorul Botoșani — Rarăul Cîmpulung 1—0 (0—0)
Penicilina Iași — Foresta Fălticeni 3—1 (2—1)
Minerul Gura Humorului — Unirea Negrești 5—1 (1—1).

(Rezultate transmise de corespondenți : I. Mandache, D. Dumitru, P. Spac, Al. Stoianovici, I. Iancu, T. Ungureanu, V. Diaconescu și D. Bolohan).

CLASAMENT

1. Minerul	3	2	1	0	8—3 5
2. Minobradul	3	2	1	0	4—2 5
3. Viit. Botoș.	3	2	0	1	8—3 4
4. Petrolul M.	3	2	0	1	5—2 4
5. Știința Bac.	3	2	0	1	3—1 4
6. Foresta F. Ciurea	3	2	0	1	6—5 4
7. Letea Bacău	3	2	0	1	4—4 4
8. Tex. Buhuși	3	1	1	1	12—5 3
9—11. Penicilina Iași	3	1	1	1	3—3 3
9—11. Vict. Roman	3	1	1	1	4—4 3
12. Rarăul C. L.	3	1	0	2	3—4 2
13. Cimentul	3	0	1	2	2—4 1
14. Nicolina Iași	3	0	1	2	2—5 1
15. Fulgerul	3	0	1	2	3—7 1
16. Unirea	3	0	0	3	4—17 0

Etapa viitoare (8 septembrie): Rarăul Cîmpulung — Letea Bacău, Știința Bacău — Petrolul Moinești, Nicolina Iași — Fulgerul Dorohoi, Foresta Fălticeni — Minerul Gura Humorului, Unirea Negrești — Viitorul Botoșani, Victoria Roman — Foresta Ciurea, Cimentul Bicaz — Minobradul Vatra Dornei, Textila Buhuși — Penicilina Iași.

SERIA A II-A

Unirea Focșani — Flamura roșie Tecuci 5—1 (1—0)
Metalul Buzău — Chimia Mărășești 3—1 (2—1)
Gloria Tecuci — Rulmentul Bîrlad 2—1 (1—1)
Stuful Tulcea — S.U.T. Galați 0—0
Ancora Galați — Șoimii Buzău 4—1 (2—1)
Petrolul Berca — Chimia Or. Gh. Gheorghiu-Dej 1—1 (0—0)
Gloria C.F.R. Galați — Metalul Brăila 2—0 (1—0)
Petrolistul Boldești — Rapid Plopeni 1—1 (1—0)

(Corespondenți : V. Manoliu, P. Florescu, V. Doruș, I. Turșie, V. Ștefănescu, M. Plopeșanu, C. Gălățeanu și N. Dincă).

CLASAMENT

1. Rapid Plopeni	3	2	1	0	7—2 5
2. Metalul Buzău	3	2	1	0	7—4 5
3. Unirea Focșani	3	2	0	1	9—4 4
4. S.U.T. Galați	3	1	2	0	5—2 4
5. Gloria Tecuci	3	2	0	1	5—5 4
6. Ancora Galați	3	1	1	1	6—4 3
7. Stuful Tulcea	3	1	1	1	3—2 3
8. Rulmentul Br.	3	1	1	1	4—4 3
9. Petrolul Berca	3	0	3	0	2—2 3
10. Petrolistul	3	1	1	1	3—4 3
11. Chimia Or. Gh. Gheorghiu-Dej	3	1	1	1	3—5 3
12. Gloria C.F.R. G	3	1	0	2	3—4 2
13. Șoimii Buzău	3	1	0	2	3—5 2
14. Metalul Brăila	3	0	2	1	1—3 2
15. Chimia Mărășești	3	1	0	2	3—7 2
16. Flamura r. T.	3	0	0	3	3—10 0

Etapa viitoare : Metalul Buzău — Petrolul Berca, Metalul Brăila — Șoimii Buzău, Chimia Or. Gh. Gheorghiu-Dej — Petrolistul Boldești, Rulmentul Bîrlad — Unirea Focșani, Gloria C.F.R. Galați — S.U.T. Galați, Rapid Plopeni — Stuful Tulcea, Flamura roșie Tecuci — Ancora Galați, Chimia Mărășești — Gloria Tecuci.

SERIA A III-A

Celuloza Călărași — Electrica Constanța 1—0 (0—0)
Cimentul Medgidia — T.U.G. București 1—1 (0—1)
Autobuzul București — Ideal Cernavodă 2—3 (2—2)
Sirena București — I.M.U. Medgidia 1—5 (0—2)
I. T. Constanța — Flacăra roșie București 2—0 (2—0)
Unirea Mănăstirea — Cooperatorul Urziceni 1—0 (0—0)
S.N. Oltenița — Petrolul Videle 6—0 (2—0)
Olimpia Giurgiu — Marina Mangalia (amînat)

(Corespondenți : A. Ionescu, A. Mavlea, C. Pufu, V. Țîrlă, L. Bruckner, G. Donciu și M. Voicu).

CLASAMENT

1. S.N. Oltenița	3	2	1	0	9—0 5
2. I.M.U. Medgidia	3	2	1	0	9—2 5
3. I.T. Constanța	3	2	1	0	4—1 5
4. Flacăra r. Buc.	3	2	0	1	5—2 4
5. Celuloza Călărași	3	2	0	1	4—6 4
6. Electrica C-ța	3	1	1	1	4—1 3
7. T.U.G. Buc.	3	0	3	0	1—1 3
8. Cimentul Med.	3	1	1	1	3—4 3
9. Ideal Cernavodă	3	1	1	1	5—8 3
10. Olimpia Giurgiu	2	1	0	1	7—4 2
11. Autobuzul Buc.	3	0	2	1	3—4 2
12. Sirena Buc.	3	1	0	2	6—8 2
13. Unirea Mănăst.	3	1	0	2	1—7 2
14. Marina Mangalia	2	0	1	1	2—3 1
15. Coop. Urziceni	3	0	1	2	1—5 1
16. Petrolul Videle	3	0	1	2	1—9 1

Etapa viitoare : Cooperatorul Urziceni — S.N. Oltenița, Petrolul Videle — I. T. Constanța, Autobuzul București — T.U.G. București, Cimentul Medgidia — Olimpia Giurgiu, Marina Mangalia — Celuloza Călărași, Ideal Cernavodă — Unirea Mănăstirea, Electrica Constanța — I.M.U. Medgidia, Sirena București — Flacăra roșie București.

SERIA A IV-A

Prahova Ploiești — Carpați Sinaia 6—0 (2—0)
I.R.A. Cîmpina — Rapid C.F. București 4—1 (3—1)
Muscelul Cîmpulung — Chimia Tr. Măgurele 1—3 (0—2)
Mașini unelte București — Minerul Cîmpulung Muscel 4—1 (2—0)
Voința București — C.I.L. Rm. Vîlcea 6—1 (3—0)
Progresul Corabia — Comerțul Alexandria 3—1 (2—0)
Caraiman Bușteni — Unirea Drăgășani 2—0 (1—0)
Progresul Balș — Metalul Tîrgoviște 1—3 (1—1)

(Corespondenți : A. Vlăsceanu, C. Virjoghie, D. Rădulescu, D. Diaconescu, I. Vlad, C. Filip, V. Zbarcea, L. Măgureanu).

CLASAMENT

1. Voința Buc.	3	2	1	0	9—2 5
2. Met. Tîrg.	3	2	1	0	9—5 5
3—5. Caraiman B.	3	2	0	1	9—4 4
3—5. I.R.A. Cîmp.	3	2	0	1	8—3 4
3—5. Prahova Pl.	3	2	0	1	8—3 4
6. Mașini unelte	3	1	2	0	8—5 4
7. Progr. Cb.	3	2	0	1	6—4 4
8. Carpați Sin.	3	2	0	1	5—6 4
9. Chimia	3	1	1	1	5—7 3
10. Comerțul	3	1	0	2	5—6 2
11. Progr. Balș	3	1	0	2	2—4 2
12—13. Muscelul	3	1	0	2	4—7 2
12—13. Rapid C.F. Buc.	3	1	0	2	4—7 2
14. C.I.L. Rm. V.	3	1	0	2	4—11 2
15. Minerul	3	0	1	2	2—6 1
16. Unirea Drăg.	3	0	0	3	2—10 0

Etapa viitoare : Metalul Tîrgoviște — Prahova Ploiești, C.I.L. Rm. Vîlcea — Minerul Cîmpulung Muscel, Comerțul Alexandria — Progresul Balș, Voința București — Rapid C.F. București, Unirea Drăgășani — I.R.A. Cîmpina, Muscelul Cîmpulung — Caraiman Bușteni, Chimia Tr. Măgurele — Progresul Corabia, Carpați Sinaia — Mașini unelte București.

SERIA A V-A

Dunărea Calafat — Metalul Topleț 4—1 (1—1)
Minerul Lupeni — Victoria Tg. Jiu 1—0 (0—0)
Voința Lugoj — Victoria Caransebeș 0—2 (0—1)
U.M. Timișoara — Progresul Strehaia 7—1 (0—0)
Furnirul Deta — Șoimii Timișoara 1—2 (0—1)
St. roșu Plenița — Autorapid Craiova 4—0 (2—0)
Minerul Bocșa — Minerul Anina 0—0
Minerul Motru — Energetica Tr. Severin 1—1 (0—1)

(Corespondenți : St. Zvignea, I. Ciortea, I. Leș, C. Crețu, S. Gheorghe, S. Udriște, T. Isac și P. Pălănceanu).

CLASAMENT

1. U.M. Tim.	3	3	1	0	11—3 5
2. Min. Bocșa	3	2	1	0	5—3 5
3—4. Dunărea Cl.	3	2	0	1	5—3 4
3—4. Victoria Caransebeș	3	2	0	1	5—3 4
5—6. Voința Lug.	3	2	0	1	4—3 4
5—6. Min. Lupeni	3	2	0	1	3—2 4
7. St. r. P-ța	3	1	1	1	7—4 3
8—9. Șoimii Tim.	3	1	1	1	3—3 3
8—9. Energ. Tr. Severin	3	1	1	1	7—7 3
10. Min. Motru	3	1	1	1	2—3 3
11. Vict. Tg. Jiu	3	1	0	2	7—5 2
12. Furnir. Deta	3	1	0	2	3—4 2
13. Min. Anina	3	0	2	1	1—2 2
14. Met. Topleț	3	1	0	2	5—10 2
15. Progr. Streh.	3	1	0	2	2—9 2
16. Autorapid	3	0	0	3	1—7 0

Etapa viitoare : Autorapid Craiova — Minerul Lupeni, Energetica Tr. Severin — Furnirul Deta, Steagul roșu Plenița — Minerul Motru, Voința Lugoj — Dunărea Calafat, Victoria Caransebeș — Progresul Strehaia, Șoimii Timișoara — Minerul Anina, Victoria Tg. Jiu — U.M. Timișoara, Metalul Topleț — Minerul Bocșa.

SERIA A VI-A

Arieșul Cîmpia Turzii — Metalul Copșa Mică 1—1 (1—1)
Victoria Călan — Minerul Ghelar 2—0 (0—0)
Aurul Brad — Mureșul Deva 3—2 (2—1)
Progresul Sibiu — Mureșul Luduș 0—0
Tehnofrig Cluj — A.S.A. Sibiu 1—0 (0—0)
Știința Petroșeni — Soda Ocna Mureș 1—1 (0—0)
Arieșul Turda — Minerul Baia de Arieș 5—0 (2—0)
Metalul Aiud — Aurul Zlatna 3—0 (1—0)

(Corespondenți : P. Tonea, C. Ion, M. Susan, I. Ilie, R. Mircea, B. Sandu, P. Lazăr și I. Crăciun).

CLASAMENT

1. Vict. Călan	3	3	0	0	9—2 6
2. Met. Aiud	3	2	1	0	8—3 5
3. Arieșul Turda	3	2	0	1	9—3 4
4. Știința Petrș	3	1	2	0	4—3 4
5. Aurul Brad	3	2	0	1	7—9 4
6—7. Met. Copșa M.	3	1	1	1	6—4 3
6—7. A.S.A. Sibiu	3	1	1	1	3—1 3
8. Soda Ocna M.	3	1	1	1	4—4 3
9. Progr. Sibiu	3	1	1	1	3—6 3
10. Aurul Zlatna	3	1	0	2	7—5 2
11. Tehnofrig Cluj	3	1	0	2	3—4 2
12. Arieșul C. T.	3	0	2	1	1—2 2
13. Mureșul L.	3	0	2	1	2—4 2
14. Mureșul Deva	3	1	0	2	3—7 2
15. Minerul Baia de Arieș	3	1	0	2	2—9 2
16. Min. Ghelar	3	0	1	2	0—5 1

Etapa viitoare : A.S.A. Sibiu — Știința Petroșeni, Arieșul Turda — Tehnofrig Cluj, Mureșul Luduș — Arieșul Cîmpia Turzii, Minerul Ghelar — Soda Ocna Mureș, Metalul Copșa Mică — Metalul Aiud, Mureșul Deva — Victoria Călan, Aurul Zlatna — Progresul Sibiu, Minerul Baia de Arieș — Aurul Brad.

SERIA A VII-A

Unirea Oradea — Constructorul Baia Mare 1—1 (0—0)
Minerul Baia Sprie — C.I.L. Gherla 0—1 (0—1)
Gloria Bistrița — C.I.L. Sighetul Marmației 1—1 (0—0)
Someșul Satu Mare — Dinamo Oradea 2—0 (0—0)
Bihoreana Marghita — Unirea Dej 1—1 (0—0)
Steaua roșie Salonta — Victoria Carei 2—3 (2—2)
Topitorul Baia Mare — Olimpia Satu Mare 1—1 (0—0)
Dacia Oradea — Bradul Vișeu 2—0 (1—0)

(Corespondenți : I. Ghișa, Al. Domuța, I. Toma, A. Verba, A. Pașcalău, Gh. Cotrău, L. Chira și G. Ilie).

CLASAMENT

1. Unirea Or.	3	2	1	0	4—2 5
2. Vict. Carei	3	2	0	1	8—4 4
3. Steaua roșie Salonta	3	2	0	1	6—4 4
4. Olimpia Satu Mare	3	1	2	0	3—1 4
5. C.I.L. Gherla	3	2	0	1	2—1 4
6. Gloria Bis.	3	1	2	0	3—2 4
7. Dacia Orad.	3	2	0	1	5—5 4
8. Unirea Dej	3	1	1	1	13—7 3
9—10. Bihoreana Marghita	3	1	1	1	3—2 3
9—10. Constructorul Baia Mare	3	1	1	1	4—3 3
11—12. Someșul Satu Mare	3	1	1	1	4—4 3
11—12. Topitorul Baia Mare	3	1	1	1	7—7 3
13. C.I.L. Sighet	3	1	1	1	3—4 3
14. Minerul Baia Sprie	3	0	1	2	3—6 1
15. Din. Oradea	3	0	0	3	1—5 0
16. Bradul V.	3	0	0	3	1—13 0

Etapa viitoare : Olimpia Satu Mare — Minerul Baia Sprie, Dinamo Oradea — Topitorul Baia Mare, C.I.L. Gherla — Someșul Satu Mare, Victoria Carei — Unirea Dej, Bradul Vișeu — Gloria Bistrița, Unirea Dej — Dacia Oradea, Constructorul Baia Mare — Steaua roșie Salonta, C.I.L. Sighetul Marmației — Bihoreana Marghita.

SERIA A VIII-A

Unirea Cristurul Secuiesc — Medicina Tg. Mureș 0—0
Chimia Or. Victoria — Chimia Făgăraș 2—1 (1—0)
C.F.R. Sighișoara — Minerul Bălan 2—1 (2—1)
Chimia Tîrnăveni — Tractorul Brașov 3—1 (2—1)
Oltul Sf. Gheorghe — Lemnarul Odorheiul Secuiesc 1—1 (0—1)
Vitrometan Mediaș — Voința Tîrnăveni 3—0 (1—0)
Avîntul Reghin — Colorom Codlea 2—0 (2—0)
Carpați Brașov — Torpedo Zărnești 2—1 (1—0)

(Corespondenți : V. Lorintzi, E. Aslan, I. Turjan, I. Ducan, Gh. Briotă, Z. Rișnoveanu, V. Man și G. Carol).

CLASAMENT

1. Chimica Tîr.	3	3	0	0	13—2 6
2. Chimia Or. Victoria	3	3	0	0	7—1 6
3. Oltul Sf. Gheorghe	3	2	1	0	7—3 5
4. C.F.R. Sig.	3	2	1	0	4—2 5
5. Torpedo	3	2	0	1	8—4 4
6. Chimia Făgăraș	3	2	0	1	7—4 4
7. Medicina Tg. M.	3	1	2	0	4—2 4
8. Avîntul Reghin	3	2	0	1	4—4 4
9. Carpați Brașov	3	1	1	1	3—5 3
10. Tractorul Br.	3	1	0	2	8—5 2
11. Vitrometan Mediaș	3	1	0	2	3—9 2
12. Unirea Cristur	3	0	1	2	2—4 1
13. Lemnarul Odorhei	3	0	1	2	2—5 1
14. Colorom Cod.	3	0	1	2	2—8 1
15. Voința Tîr.	3	0	0	3	2—8 0
16. Minerul Bălan	3	0	0	3	3—13 0

Etapa viitoare : Voința Tîrnăveni — Chimia Or. Victoria, Medicina Tg. Mureș — Chimica Tîrnăveni, Lemnarul Odorheiul Secuiesc — Vitrometan Mediaș, Colorom Codlea — C.F.R. Sighișoara, Torpedo Zărnești — Chimia Făgăraș, Minerul Bălan — Carpați Brașov, Tractorul Brașov — Oltul Sf. Gheorghe, Avîntul Reghin — Unirea Cristurul Secuiesc.

Portarul echipei C.I.L. Rm. Vîlcea încearcă să boxeze un balon în meciul cu Voința București (Voința — C.I.L. 6—1)

Din carnetul CRONICARULUI

DE CE ?

După cum spuneam în cronica meciului Rapid — A.S.A. Tg. Mureș, echipa bucureșteană are circumstanțe atenuante. Nimeni nu le poate contesta. Dar jocul unora dintre actualii titulari e total nesatisfăcător. De pildă, Neagu (numit cam devreme Capellini al Giulești). Cîte speranțe s-au pus în acest tînăr jucător. Acum, el este titular de drept. Deci, obsesia băncii rezervelor nu se mai pune. Dar Neagu a evoluat ca un începător și a ratat ca un copil. Se spune că povara unui 11 metri ratat cîndva îi apasă umerii. De ce ? Doar Neagu este un jucător tînăr, cu mari posibilități să depășească momentele de derută în care s-a aflat după greșeala amintită. Și totuși, el pare blazat. De ce ? Tinerețea, vigoarea și talentul lui se împacă oare cu blazarea ? Acum, cînd de la înaintare lipsesc Năsturescu, Dumitriu și Ionescu, echipa — și fotbalul nostru, în general — așteaptă din partea lui o cu totul altă contribuție.

C. ALEXE

Ceasul... rău

Articolul 5 din regulament precizează că arbitrul de centru îndeplinește funcția de cronometror. În consecință, singurul cronometru după care se va orienta arbitrul în marcarea timpului de joc va fi numai al său. Celelalte ceasuri (ale arbitrilor de linie sau ceasurile de pe teren) sînt numai orientative. Cît privește ceasurile noastre, ale cronicarilor, sau cele ale spectatorilor, evident, acestea, oricît de renumită ar fi marca lor, nu pot emite decît... opinii personale.

Așa stînd lucrurile, o discuție legată de cronometrarea meciurilor Vagonul—Progresul (la care am asistat) și Rapid—A.S.A. Tîrgu Mureș (despre care a scris colegul C. Alexe) ar putea apare inutilă. Dar, oricît de „neoficial" ar fi ceasul nostru, are și el dreptul la cuvînt. Și el ne-a arătat că repriza a II-a a meciului Vagonul—Progresul, fără să se fi produs vreo întrerupere care trebuia recuperată, a durat 47 de minute și 30 de secunde. Golul lui Oaidă, de fapt, a fost înscris în min. 91 al partidei — dacă există un asemenea minut. Alte cîteva ceasuri, ale unor persoane din apropierea noastră, au înregistrat același timp. Iar la București, repriza a II-a a meciului Rapid—A.S.A. Tîrgu Mureș, dimpotrivă, a durat numai 43 de minute.

Discuția nu e totuși inutilă, fiindcă același articol 5 al regulamentului de joc mai spune : „Arbitrii au obligația să folosească cronometre exacte, știind că numai astfel pot respecta întocmai durata regulamentară a unui joc de fotbal".

Oare arbitrii noștri își mai verifică, din cînd în cînd, cronometrele ? N-ar fi treaba cea mai puțin importantă. Ca să-i stimulez în această direcție pe Mihai Vasiliu, pe care l-am apreciat întotdeauna pentru CORECTITUDINEA arbitrajelor, sînt gata să mergem împreună la ceasornicar. Deși ceasul meu, cum am spus, n-are o calitate oficială...

Jack BERARIU

„FLASH"-uri CRAIOVENE

● Înainte de începerea partidei Universitatea — Crișul, pe strada Unirii (la „Urlătoare"), la locul de întîlnire a chibiților, părerile erau la unison : „la ora 19,00 trecem pe primul loc !" Cînd i-am transmis antrenorului Coidum „dorința" marelui public, mi-a răspuns sec : „Nu știu, nu calculez, n-am studiat clasamentul. Aș vrea ca băieții să joace cît mai bine, spectaculos. Apoi, vom vedea". Așadar, s-a împlinit numai dorința suporterilor...

● A reintrat Oblemenco. Masivul atacant craiovean a jucat în echipa de tineret, marcînd, fără să fie în plenitudinea forțelor, unicul gol al partidei. Pexa și compania să ia aminte..

● Cei trei portari care au evoluat pe gazonul din Craiova au apărut cu scăpări la propriu și la figurat. Buiuc fiind chiar vinovat de primirea golului lui Niță. Dar nici goal-keeperii nu pot fi mereu în formă... Ceea ce ne-a surprins a fost însă gestul nesportiv al lui Pilcă (intrat în formație în locul lui Gaboraș, ușor accidentat) care, făcînd o intercepție cu piciorul înainte, l-a lovit INTENȚIONAT pe Cociș. Culmea, mirat de admonestările arbitrului, era tocmai Pilcă !

● Debut (e drept, nesemnificativ) al lui Neagu, recent legitimat pentru „U" Craiova. În același timp, forurile craiovene păreau sincer surprinse de tergiversarea transferului internaționalului de juniori Velea. Văzîndu-l pe acesta în tribună, lîngă Deselnicu (lipsea Sfîrlogea !), ne-am gîndit la Marian Popescu...

Cele trei „cazuri" rămîn încă în suspensie și se pare că secția de fotbal a Universității Craiova nu dă dovadă de prea multă comprehensiune. Atunci ? Ce ție nu-ți place, altuia...

● Un cuvînt bun despre Crișul. Echipă tînără, elastică, cu jucători tehnici, Crișul se repliază ușor, apărîndu-se și atacînd cu 5—6 oameni. Numai goluri nu pot marca orădenii... Atacanților le lipsește „obrăznicia" necesară cîștigării unor dueluri decisive. Cineva zicea că vor marca și goluri cînd vor căpăta experiență. Să nu fie prea tîrziu...

Ovidiu IOANIȚOAIA

ZONA NIMĂNUI...

Partida Steaua—U.T.A. a fost, sîntem siguri, o sursă abundentă de reflecții pentru antrenorii echipei bucureștene. Privind jocul, ei și-au dat desigur seama că mai sînt multe de făcut pînă cînd campioana noastră să regăsească, cum spunea Radu Urziceanu, „la belle époque". În rîndurile de față, nu ne propunem să facem o analiză amănunțită a jocului echipei Steaua în compania U.T.A.-ei, dar ne vom opri, totuși, la un aspect care a apărut pregnant în relieful partidei, „Mijlocul terenului", termen supralicitat de toți specialiștii și care numește o zonă de mare importanță din spațiul de joc, a fost lăsat (flagrant) DESCOPERIT de fotbaliștii bucureșteni. Tică Popescu, fotbalist care de obicei VEDE jocul, s-a mișcat „au ralenti", în timp ce Negrea, care are o bună mobilitate, a jucat aproape tot timpul „cu capul în pămînt", nesesizînd adeseori sensul fazelor. Din concurența activității acestor doi jucători, a rezultat situația că mijlocul terenului a fost, din punctul de vedere al Stelei, o zonă a nimănui, de fapt o zonă a... arădenilor Lereter și Petescu, care au avut un ascendent net asupra liniei mediane a bucureștenilor. Cum împrejurarea nu este unică — colegul Constantin Alexe îmi spunea că duminica trecută, la Ploiești, mijlocașii Dincuță și Iuhasz i-au surclasat pe omologii lor de la Steaua — sîntem, probabil, în prezența unei STĂRI și nu a unui fenomen de slăbiciune efemer. Și jocurile din „CCE" bat la ușă !

Marius POPESCU

Jucători inactivi

Trei jucători buni stau pe tușă : Velea, Sfîrlogea și Marian Popescu. Primul, dorește să joace la Universitatea Craiova, dar se opune Politehnica Galați. Ceilalți doi nu pot activa la alte echipe fiindcă le pune bețe-n roate clubul din Craiova.

Nu cred cele două cluburi că fac abuz de putere, considerîndu-i pe jucători ca o proprietate personală, de soarta căror pot dispune fără rezerve ? Nu este elocventă, în această direcție, lipsa elementară de înțelegere ce se dovedește în cazul Sfîrlogea, căruia niște oameni imorali i-au făcut viața imposibilă la Craiova ?

Ne întrebăm însă : ce face Federația română de fotbal ? Rămîne neutră în fața acestor evidente încălcări ale eticii ? Sau își va face simțită prezența printr-o hotărîre menită să pună capăt unor abuzuri și practici care n-au nimic comun cu spiritul de echitate și sportivitate ?

Loto-Pronosport

Programul concursului Pronosport nr. 35 de duminică 1 septembrie

I : Steaua — Dinamo București ; II : Rapid — Progresul ; III : Jiul — F. C. Argeș ; IV : Vagonul Arad — Farul ; V : Petrolul — U. T. Arad ; VI : A.S.A. Tg. Mureș — Dinamo Bacău ; VII : Universitatea Cluj — Universitatea Craiova ; VIII : Crișul Oradea — Politehnica Iași ; IX : C.F.R. Pașcani — Politehnica Galați ; X : Portul Constanța — Chimia Suceava ; XI : Steagul roșu — Metalul București ; XII : A. S. Cugir — C.S.M. Reșița ; XIII : C.S.M. Sibiu — Minerul Baia Mare.

● Plata premiilor la concursul special Pronoexpres din 21 august 1968 se va face astfel :

ÎN CAPITALĂ, începînd de marți 3 septembrie 1968, prin casieriile proprii Loto-Pronosport,

ÎN PROVINCIE, începînd aproximativ de joi 5 septembrie 1968, prin casieriile proprii Loto-Pronosport și prin mandate poștale.

● Tragerea Pronoexpres de mîine, miercuri 28 august va avea loc la București în sala din strada Doamnei nr. 2 cu începere de la ora 19.00. Tragerea va fi radiodifuzată.

Actualitatea internațională

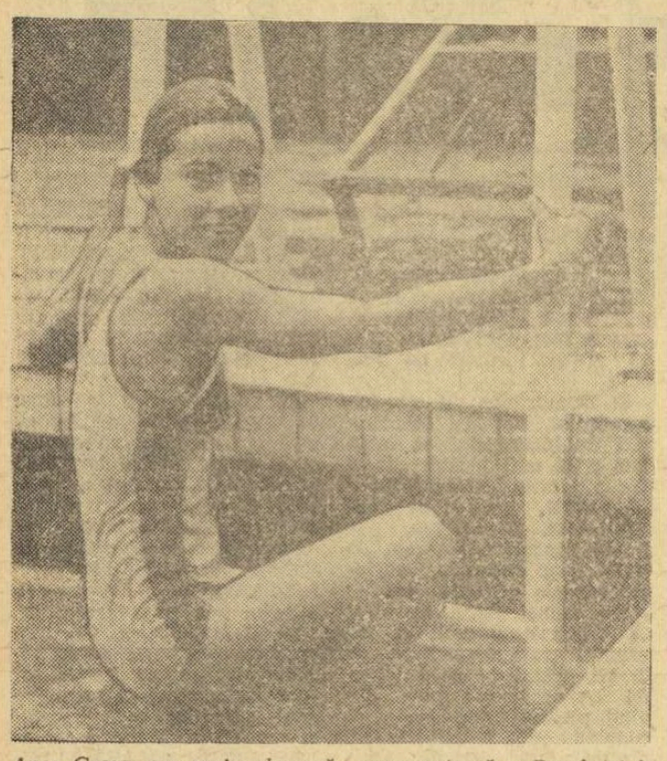

Anca Groza, cea mai valoroasă reprezentantă a României în întîlnirea cu Bulgaria. Foto : T. ROIBU

Tinerii înotători români au învins net selecționata Bulgariei: 160–65

Intîlnirea internațională de înot dintre selecționatele de copii ale României și Bulgariei, desfășurată în bazinul de 50 m de la ștrandul Tineretului, s-a încheiat cu un succes categoric al reprezentanților noștri, care au obținut 160 p față de 65 p ale oaspeților.

Ca și în zilele precedente, tinerii sportivi români au cucerit ieri primul loc în majoritatea curselor, obținînd recorduri naționale și personale și alte cîteva performanțe remarcabile pentru nivelul natației noastre. Astfel, talentatul Teodor Nicolae a parcurs distanța de 400 m liber în 5:07,7, timp care reprezintă un nou record pentru băieți categoria B (11—12 ani). Vechiul record îi aparținea cu 5:09,6. Tot Teodor Nicolae este și autorul recordului la 100 m delfin : 1:11,6, față de 1:11,7 cît era consemnată vechea performanță deținută tot de el.

Demn de remarcat este și faptul că unii copii din categoria 11—12 ani au realizat timpi mai buni decît cei de 13—14 ani. Adriana Pupăzan, de pildă, a înotat 400 m liber în 5:28,1, în vreme ce cîștigătoarea categoriei celor mari, Nina Netkova, a fost cronometrată în 5:30,3. Alte exemple ne-au fost oferite de Anca Groza la 200 m mixt : 2:47,6 față de 2:52,3 (timp realizat de Lucia Radu) și la 100 m delfin : 1:15,3 față de 1:16,3 (al Angelei Anton).

Iată cîștigătorii probelor : **200 m spate fete A :** Lucia Radu (R) 2:50,4 ; **fete B :** Mădălina Măzgăreanu (R) 3:02,5 ; **200 m spate băieți A :** Gh. Lupu (R) 2:33,3 ; **băieți B :** D. Wetternek (R) 2:57,8 ; **400 m liber băieți A :** L. Copcealău (R) 4:50,8 ; **băieți B :** T. Nicolae (R) 5:07,7 ; **400 m liber fete A :** Nina Netkova (B) 5:30,3 ; **fete B :** Adriana Pupăzan (R) 5:28,1 ; **200 m bras băieți A :** M. Jurukov (B) 2:55,8; **băieți B :** V. Molico (R) 3:09,1 ; **200 m bras fete A :** Anca Mihăescu (R) 3:00,4 ; **fete B :** Rodica Petrucă (R) 3:13,1 ; **200 m mixt fete A :** Lucia Radu (R) 2:52,3 ; **fete B :** Anca Groza (R) 2:47,6 ; **100 m delfin băieți A :** L. Copcealău (R) 1:08,4 ; **băieți B :** T. Nicolae (R) 1:11,6 ; **100 m delfin fete A :** Angela Anton (R) 1:16,3 ; **fete B :** Anca Groza (R) 1:15,3 ; **800 m liber fete A :** Lucia Radu (R) 11:07,6 ; **fete B :** Adriana Pupăzan (R) 11:18,0 ; **800 m băieți A :** L. Copcealău (R) 10:17,5 ; **băieți B :** T. Nicolae (R) 10:44,5 ; **100 m spate băieți A :** Gh. Lupu (R) 1:09,4 ; **băieți B :** A. Angyalosi (R) 1:21,3 ; **4 x 100 m mixt fete A :** România 5:19,6 ; **fete B :** România 5:46,8 ; **4 x 100 m liber băieți B :** România 4:45,5.

TINERI LUPTĂTORI ROMÂNI EVOLUEAZĂ ÎN POLONIA

În seara zilei de 24 august au plecat în Polonia, cu trenul, echipele de juniori ale României (la lupte greco-romane și libere) care vor susține cîte două partide cu selecționatele similare ale Poloniei. Primul meci dintre echipele de greco-romane va avea loc azi, în localitatea Przemysl, iar joi, în același oraș, este programată partida revanșă. Formațiile de la libere se vor întîlni în zilele de 28 și 30 august în orașul Szczecin.

Dintre juniorii români care s-au deplasat în Polonia amintim pe **I. Gibu, Șt. Badea, Al. Nae, V. Dolipschi** (greco-romane), **I. Dumitrescu, G. Apostol, V. Mihăilă** și **V. Albu.**

Tenismani români peste hotare

● În cursul săptămînii trecute, tenismanul român Petre Mărmureanu a evoluat în cadrul unui turneu internațional organizat pe terenurile clubului Grünewald din Berlinul occidental. El și-a înscris numele printre învingători, cîștigînd proba de dublu masculin, în pereche cu jucătorul iugoslav Nicola Spear. În finală, Spear — Mărmureanu au dispus de vestgermanii Gottschalk — Falderbaum cu 6—2, 6—4. La simplu, Mărmureanu s-a calificat în semifinală, unde a pierdut la Gottschalk (3—6, 4—6). Finala a fost cîștigată de Spear, care a dispus de Gottschalk cu 2—6, 6—4, 6—1, 6—1. Mărmureanu, în pereche cu jucătoarea vestgermană Sigling, a jucat și în finala de dublu mixt, pierzînd la Niessen — Spear cu 2—6, 2—6. La simplu femei a cîștigat Helga Niessen (R.F.G.).

● Tot săptămîna trecută, echipa C.S.U. Construcții București s-a deplasat la Magdeburg (R. D. Germană), pentru a susține o întîlnire prietenească în compania echipei Motor Mitte Magdeburg. Tenismanii bucureșteni au cîștigat cu scorul general de 9—4.

Concursul de pentatlon modern de la Budapesta

A început un concurs internațional de pentatlon modern, la Budapesta, cu participarea echipelor Ungariei, Danemarcei, Angliei și Australiei. Prima probă, cea de călărie, a revenit concurentului maghiar Szanislo.

BEERSCHOT PE LOCUL III

Jucînd pentru locurile 3—4, în turneul internațional de fotbal de la Cordoba (Spania), echipa belgiană Beerschot a dispus de Hvidovre Copenhaga cu 3—1.

CAMPIONATELE MONDIALE DE PARAȘUTISM

GRAZ, 26 (prin telefon). — Întrecerile din cadrul campionatelor mondiale de parașutism au continuat cu desfășurarea probei de 2000 m (acrobație-femei). Celelalte rezultate înregistrate pînă în prezent : **Salt individual de la 1000 m cu aterizare la punct fix:** 1. Svetoslav Kalous (Cehoslovacia) 1000 p ; 2. King (Australia) 1000 p; 3. Dupin (Franța) 998,1 p ; ...44. Ștefan Băcăoanu 974,2 p; ...79. Ionel Iordănescu 971,8 p; ...87. Ion Roșu 929 p; ...91. Ilie Neagu 917,3 p; ...101. Ion Negroiu 861 p; **Salt individual de la 2000 m** (acrobație-bărbați): 1. Gurnii (U.R.S.S.) 853 p; ...45. Ionel Iordănescu 735 p; 46. Ilie Neagu 734 p; ...57. Ștefan Băcăoanu 712 p; ...60. Ion Roșu 708 p; 63 Ion Negroiu 698 p.

Clasamentul general individual : 1. Ev. Tkacenko (URSS) 1820,5 p; 2. Popov (Bulgaria) 1818,6 p; 3. Ligocky (Polonia) 1816,9 p ...36. Ionel Iordănescu 1706,8 p; ...46. Ștefan Băcăoanu 1686,2 p; ...61. Ilie Neagu 1651,3 p; ...65. Ion Roșu 1636,5 p; ...82. Ion Negroiu 1559 p; **Clasamentul general pe națiuni :** 1. S.U.A. 9937 p; 2. U.R.S.S. 9934,5 p; 3. R.D. Germană 9739,2 p ; ...13. România 9152,2 p.

FEMININ : Salt individual de la 1000 m cu aterizare la punct fix : 1. Tomșikova (Cehoslovacia) 991,1 p; 2. Hodleston (SUA) 985,1 p; 3. Zorcher (SUA) 980,9 p; ...43. Maria Gogu 866,6 p; ...47. Elena Băcăoanu 828 p ; ...48. Maria Iordănescu 821 p ; ...50. Angela Năstase 808,1 p.

Ne-a vizitat campioana de volei a Italiei

Echipa campioană de volei feminin a Italiei, Max Marra la Torre, ne-a vizitat litoralul, unde a făcut o pregătire comună cu voleibalistele clubului Dinamo din București. În cadrul acestei pregătiri sportivele românce și cele italience au disputat trei meciuri amicale încheiate cu același scor (3—0) în favoarea dinamovistelor.

Luni după-amiază campioanele Italiei au plecat spre patrie.

Ashe — campion al S.U.A.

Proba de simplu masculin din cadrul campionatelor de tenis ale S.U.A. (la care participă și jucători străini) care s-au desfășurat la Brookline (Massachusetts), a fost cîștigată de jucătorul de culoare american Arthur Ashe. În finală, Ashe l-a învins cu 4—6, 6—3, 8—10, 6—0, 6—4 pe Bob Lutz (SUA). De remarcat că tînărul Bob Lutz, în vîrstă de 20 de ani, a eliminat în fazele anterioare ale turneului o serie de tenismani de certă valoare ca Clark Graebner, Cliff Richey și Bob Hewitt.

În finala probei de dublu femei, cuplul Margaret Smith Court (Australia) — Maria Bueno (Brazilia) a întrecut cu 6—3, 7—5 perechea engleză Virginia Wade—Joyce Williams.

3 recorduri mondiale de natație

În ziua a doua a concursului internațional feminin de natație care se desfășoară în prezent în piscina Coliseum din Los Angeles, au fost stabilite trei noi recorduri mondiale.

În proba de 100 m bras, americanca Catie Ball a realizat timpul de 1:14,2 (nou record mondial). Pe locurile următoare s-au clasat Sharon Wichman — 1:15,6 și Suzy Jones — 1:16,3. Cu un nou record mondial s-a încheiat și cursa de 200 m mixt, în care Claudia Kolb — 2:23,5 le-a întrecut pe Sue Pedersen — 2:25,5, Jane Henne — 2:25,6 și Lynn Vidali — 2:25,6. Cel de-al treilea record mondial a fost stabilit în proba de 400 m liber, cîștigată de Debbie Meyer în 4:24,5. Locurile următoare au fost ocupate de Linda Gustavson — 4:28,2, Pam Kruse — 4:28,8 și Eddie Wetzel — 4:31,6.

EDY HUBACHER, aruncător de greutate, veșnic tînărul căpitan al echipei naționale de atletism a Elveției, s-a dovedit extrem de constant și selecția definitivă, deja asigurată, pentru Jocurile Olimpice de la Ciudad de Mexico reprezintă o răsplată meritată. Iată-l, în fotografie, pregătindu-se să lanseze bila de oțel. Arbitrii au consemnat un rezultat bun : 18,88 m.

Foto : A.S.L. LAUSANNE

FOTBALUL BRITANIC — LA ORDINEA ZILEI

O fază din derby-ul de la Manchester : mijlocașul David Sadler de la Manchester United, în dreapta, oprește din acțiune pe Bell (Manchester City). În stînga, Stiles urmărește atent.

Probabil, cititorii din România sînt interesați să afle cît mai multe amănunte din fotbalul englez. Motivele sînt multiple. În afara faptului că soccerul britanic este la ora actuală foarte bine cotat pe plan mondial, cele două meciuri perfectate dintre selecționatele României și Angliei (6 noiembrie la București și probabil în ianuarie sau aprilie la Londra) constituie un eveniment deosebit pentru iubitorii de fotbal din aceste țări.

În rîndurile de mai jos m-am gîndit să înserez cîteva aspecte mai semnificative din fotbalul englez, urmînd ca într-o viitoare corespondență să mă ocup de lotul pe care Alf Ramsey îl preconizează în vederea jocului de la București.

A ÎNCEPUT CAMPIONATUL

Ca de obicei, întrecerile din Ligă cunosc și în acest an un interes deosebit. Tribunele sînt arhipline și chiar de la început nu au lipsit derby-urile. În a doua etapă s-au întîlnit campioana echipelor de club din Europa, Manchester United, și deținătoarea titlului, Manchester City. În ziua meciului, la Manchester — pe care insularii o denumesc capitala fotbalului britanic — a fost sărbătoare. Ba și după meci, suporterii celor două tabere au fost bucuroși pentru că meciul s-a încheiat la egalitate : 0—0.

Deocamdată, cea mai mare surpriză a fost consemnată prin înfrîngerea lui Manchester United (0—3 cu West Bromwich Albion). În clasamentul după 4 etape, conduce Leeds United — numai cu victorii — care și-a făcut parcă o specialitate de a fi lider în campionat, ca pe urmă să piardă titlul la... potou.

OBSERVATORI LA FIECARE MECI

La fiecare joc de campionat — Liga trimite observatori secreți. Rapoartele acestora despre desfășurarea jocurilor sînt comparate apoi cu rapoartele ce vin cu regularitate de la arbitri și de la conducătorii cluburilor. Din compararea tuturor acestor rapoarte în cursul sezonului 1967—1968, rezultă că numai într-un singur caz informațiile trimise de conducătorii de club s-au abătut de la cele constatate de către arbitri și observatorii ligii.

Un frumos certificat de obiectivitate pentru conducătorii de club. Aproape de necrezut.

FOULKES LA 36 DE ANI

Fundașul central al lui Manchester United, Bill Foulkes, a împlinit de curînd 36 de ani și continuă să joace excelent. El este unul din puținii supraviețuitori ai renumitei echipe care a căzut victimă catastrofei aeriene de la München, cu ani în urmă. Se știe că vacanța de vară a jucătorilor profesioniști durează circa 6 săptămîni. Foulkes însă a declarat că în acest timp el nu a întrerupt de loc antrenamentul pentru că, la o vîrstă mai matură, orice inactivitate poate avea urmări neplăcute. Apoi, Foulkes mai spunea : **„...cu cît înaintezi în vîrstă, cu atît trebuie să muncești mai mult pentru a rămîne în formă".**

O frumoasă conștiință profesională, exemplară și pentru jucătorii mai tineri decît Foulkes.

SIR STANLEY ȘI-A DAT DEMISIA

După o carieră de 30 de ani în fotbalul profesionist ca jucător, Sir Stanley Matthews, cel mai celebru jucător englez, a acceptat anul trecut postul de director general cu depline puteri la echipa din a patra ligă, Port-Vale. A jurat că va face din modesta formație o mare echipă. Acționarii i-au pus la dispoziție mari mijloace financiare.

Acum însă, în urma unui denunț, Liga a efectuat un control al contabilității clubului. S-a constatat că jucătorii au primit prime și salarii care depășeau plafonul maximal fixat de ligă. Ca urmare clubul a fost sancționat cu o amendă cifrată la mii de lire. Sir Stanley Matthews care nu era străin de toate aceste manevre ilicite și-a dat demisia. Există totuși unele circumstanțe care explică această întîmplare, deoarece se cam știe că mai toate cluburile plătesc unora dintre jucătorii lor sume ce depășesc plafonul admis de statut. Acestea se numesc aici „sume plătite pe sub masă". Numai că, de obicei, lipsesc dovezile necesare pentru constatarea infracțiunii. Se pare că la Port-Vale, banii au fost puși direct „pe masă"...

CELE 112 TERENURI DE FOTBAL DE LA HACKNEY-MARSH

Primăria orașului Londra dispune și întreține 420 de terenuri de fotbal regulamentare și 120 de terenuri cu dimensiuni reduse. Toate acestea sînt puse la dispoziția cluburilor. Acestea plătesc pentru fiecare meci la folosirea terenului sume infime pentru întreținerea gazonului cît și pentru folosirea vestiarului.

112 dintre aceste terenuri se află pe locul fostului lac secat de pe malul drept al Tamisei, numit Hackney-Marsh, aflat azi în mijlocul unui pare imens. Toate aceste terenuri admirabil gazonate, sînt îngrijite de 25 de muncitori, care au la dispoziție în acest scop mijloace tehnice ultramoderne. Aci se joacă numai meciuri la sfîrșit de săptămînă. Se dispută săptămînal circa 448 de meciuri, cu participarea a peste 10 000 de jucători și 500 de oficiali !

Pe aceste terenuri s-au făcut remarcați pentru prima dată jucători ca **Greaves, Bobby Moore, Peters, Hurst** și mulți alții. O adevărată fabrică de fotbaliști.

Herb AUDREY

SCRISOARE DIN LONDRA

DIN CAMPIONATELE DE FOTBAL

După două etape, în campionatul iugoslav de fotbal conduce echipa Zelesniciar cu 4 puncte, urmată de Partizan, Hajduk, Sarajevo, Vardar și Radnicki cu cîte 3 puncte fiecare. În etapa a 2-a, Zelesniciar a învins cu scorul de 3—1 pe Proletar. Alte rezultate : Zagreb—Hajduk 1—1 ; Vardar—Dynamo 2—1 ; Celik — Steaua roșie 1—1 ; Rijeka—Radnicki 0—1 ; Maribor—Olympia 2—2 ; Velez—Sarajevo 1—1 ; Partizan—Bor 3—0 ; Vojvodina—O.F.K. Belgrad 1—1.

★

În campionatul elvețian de fotbal, după disputarea a două etape, pe primul loc se află echipele Young Boys și Lausanne cu cîte 4 puncte. În etapa a 2-a, Young Boys a învins cu 2—1 pe Lugano, iar Lausanne a întrecut cu același scor pe Grasshoppers.

★

În etapa a 2-a a campionatului austriac de fotbal s-au înregistrat următoarele rezultate : Rapid Viena — S. W Bregenz 4—1 ; A.S.K. Linz — Austria Viena 0—2 ; Austria Klagenfurt — Wacker Viena 2—0 ; Eisenstadt — Donawietz 2—1 ; Admira Energia Viena — A. K. Graz 3—1 ; Wiener Sport Club — Austria Salzburg 1—0.

În clasament conduc formațiile Admira Energia Viena, Austria Viena și Eisenstadt cu cîte 4 puncte fiecare.

Wyomia Tyus și-a luat revanșa

NEW YORK 26 (Agerpres). — La Walnut (California) au continuat întrecerile concursului de selecție a atletelor americane în vederea alcătuirii echipei pentru Jocurile Olimpice de la Ciudad de Mexico.

Cunoscuta sprinteră Wyomia Tyus a cîștigat proba de 100 m. Ea a întrecut-o pe linia de sosire pe Margaret Bayles, ambele sportive fiind cronometrate cu timpul de 11,3. În proba de săritură în înălțime, pe primul loc s-a clasat Jane Sharon Callham cu performanța de 1,71 m. Eleanor Montgomery a ocupat locul doi cu același rezultat. Pe locul trei s-a clasat Estelle Baskerville cu 1,67 m. Proba de 400 m a revenit atletei Jardi Scott, marcată cu 53,5, iar cea de aruncare a discului a fost cîștigată de Olga Connoly cu 53,34 m.

Au început campionatele mondiale de ciclism pe pistă

Pe velodromul olimpic din Roma au început luni campionatele mondiale de ciclism pe pistă. În preliminariile probei feminine de viteză cel mai bun rezultat a fost înregistrat de Heidi Bloner (R.D. Germană) care a parcurs ultimii 200 m în 13,34. Printre ciclistele calificate în sferturile de finală se numără Kiricenko (U.R.S.S.), Ermolaieva (U.R.S.S.), Gaille (Franța), Stuwe (R.D. Germană) etc.

telex-radio-telefon

Cursa automobilistică de la Sierra Montana, contînd pentru campionatul european de viteză în coastă, a fost cîștigată de sportivul vest-german Gerhard Mitter, care a concurat pe o mașină „Porsche". Pe locurile următoare s-au clasat Rolf Stommelen (R.F. a Germaniei) și Karl Foitek (Elveția) — ambii pe mașini „Porsche".

După șase etape, în clasamentul campionatului european pe primul loc se află Gerhard Mitter cu 40 puncte, urmat de Dieser Quester (Austria) — 21 puncte, Rolf Stommelen (R.F. a Germaniei) — 18 puncte etc.

■

Echipa de hochei pe gheață Vorwarts Crimmitschau (R.D Germană) și-a început turneul în U.R.S.S. jucînd la Leningrad cu formația S.K.A. Leningrad. Gazdele au obținut victoria cu scorul de 8—0 (1—0, 2—0, 5—0)

■

În cadrul turneului internațional masculin de volei de la Messina, echipa iugoslavă Partizan Belgrad a întrecut cu scorul de 3—1 (10—15, 16—14, 16—14, 15—10) formația italiană „Ruini" Florența.

■

În cadrul turneului internațional de lupte greco-romane, care se desfășoară la Varșovia, întrecerile la categoria muscă au fost cîștigate de sportivul sovietic Lișin. Următoarele locuri au revenit românilor Stoiciu și Turturea.

■

Federația de specialitate franceză a comunicat lotul de boxeri pe care-l va deplasa la Jocurile Olimpice din Mexic. Din lotul anunțat fac parte : Aldo Cosentino (cocoș), Jean-Paul Anton (pană), Yvon Mariolle (semimijlocie), Albert Menduni (mijlocie mică) și Bernard Malherbe (semigrea).

■

Atleta suedeză Cederstroem a obținut un valoros record național la pentatlon, cu prilejul unui concurs de selecție organizat în vederea Jocurilor Olimpice de la Ciudad de Mexico. Rezultatul ei — 4 708 p.

La închiderea ediției

A MURIT FRANÇOIS PAVILLA

Pugilistul profesionist François Pavilla (31 de ani), fost campion al Franței la categoria semimijlocie, a decedat în urma unui șoc cardiac survenit în timpul unei intervenții chirurgicale la ochi.

AL 45-LEA...

Halterofilul vest-german Günther Wu a devenit al 45-lea sportiv care a realizat totalul de 500 kg la triatlon, performanță cu care a ieșit învingător în „Cupa Balticii", disputată la Helsinki.

Motocrosiștii români pe locul IV în „Cupa Europei"

Motocrosiștii români O. Puiu, E. Seiler și M. Dănescu au participat la concursul internațional dotat cu „Cupa Europei", disputat la Maggiore (Italia). Echipa României s-a clasat pe locul IV, în urma formațiilor R. F. a Germaniei, Suediei, Italiei (II), și înaintea celor ale Danemarcei, Italiei (I și III), Austriei și Marii Britanii.

VOLEIBALIȘTII SOVIETICI ÎNVINȘI

Într-un meci amical disputat la Potsdam, reprezentativa masculină de volei a R. D. Germane a dispus de cea a Uniunii Sovietice cu 3—1.

„Turneul speranțelor olimpice" la polo

LVOV, 26 (prin telefon). — Echipe de tineret de polo pe apă din **Bulgaria, Cehoslovacia, Cuba, R. D. Germană, Iugoslavia, Polonia, România, Ungaria** și **U.R.S.S.** (două echipe) își dispută întîietatea într-un turneu al speranțelor olimpice. Echipa țării noastre a jucat în seria I alături de puternicele formații ale U.R.S.S. și Ungariei și nu s-a putut califica pentru turneul final. Iată rezultatele echipei române : **3—3 cu Cuba, 4—9 cu U.R.S.S. I, 3—8 cu Ungaria** și **4—3 cu Cehoslovacia.** Alte rezultate mai interesante : **Bulgaria — Iugoslavia 7—6, U.R.S.S. I — Ungaria 7—6.** Pentru primele locuri se întrec formațiile U.R.S.S., Ungariei, Bulgariei și R.D.G. România joacă pentru locurile 5—9.

prof. N. DUMITRESCU

Tradiționala competiție **automobilistică „Marele premiu al Mediteranei" a revenit în acest an multiplului campion austriac Jochen Rindt. Învingătorul, care a concurat pe o mașină „Brabham", a parcurs cele 50 de ture ale circuitului (239,880 km) în 1h 02:40, realizînd o medie orară de 229,636 km. L-au urmat în clasament : Piers Courage (Anglia), pe „Brabham", Ernesto Brambilla (Elveția), pe „Tecno" și Clay Ragazzoni (Elveția), pe „Tecno". Cunoscutul automobilist belgian Jacky Ickx, care a concurat pe o mașină „Ferrari", s-a clasat pe locul șase**

În fotografie, *învingătorul încadrat de Courage (dreapta) și de Brambilla (stînga).*

Tiparul I. P. „Informația" str. Brezoianu 23—25

PROLETARI DIN TOATE ȚĂRILE, UNIȚI-VĂ!

Redacția și administrația: str. Vasile Conta nr. 16, tel. 11.10.05, interurban 72 și 286, Telex sportrom buc. 180.

sportul

4 pagini 30 bani

Anul XXIV Nr. 287 (5721) ZIAR AL CONSILIULUI NAȚIONAL PENTRU EDUCAȚIE FIZICĂ ȘI SPORT Miercuri 28 august 1968

POLITEHNICA A CÎȘTIGAT TURNEUL INTERNAȚIONAL DE HANDBAL DE LA TIMIȘOARA

Amănunte în pag. a 4-a

Citiți în corpul ziarului

ANTRENAMENTUL DE ASTAZI AL LOTULUI A DE FOTBAL PRECIZĂRI ÎN LEGĂTURĂ CU SCHIMBĂRILE DE JUCĂTORI (Pag. a 3-a)

„FARUL" A CÎȘTIGAT „CUPA MAMAIA" LA BOX

ȚĂRILE PARTICIPANTE LA CAMPIONATELE INTERNAȚIONALE DE LUPTE ALE ROMÂNIEI

ECOURI DUPĂ VICTORIA ECHIPEI DINAMO LA BOLOGNA (Pag. a 4-a)

SELECȚIONATA SINDICALĂ DE TENIS DE MASĂ A U.R.S.S. ÎN ROMÂNIA

Orașele Brașov, Hunedoara și Tg. Mureș găzduiesc — în aceste zile — întîlnirile de tenis de masă ale selecționatei sindicale a U.R.S.S. în compania unor formații românești. Formația sovietică cuprinde pe jucătoarele Sinela Parfimidi, Galina Ieromenco, Larisa Bondarenco și jucătorii Boris Holodovski, Viktor Popov, Aleksandr Petulov și Viktor Cigankov.

Herăstrăul, una dintre „școlile" canotajului nostru academic, continuă să fie populat de supleiele schifuri. Iată un tineresc „4+1" la un antrenament, pe lacul străjuit de impunătorul edificiu al Casei Scînteii

Azi, Pe standurile de tragere de la Tunari

Una dintre cele mai importante competiții de tir ale anului, campionatul țării, își desfășoară, cu începere de azi, etapa decisivă. Poligonul Tunari va găzdui timp de șase zile întrecerile pentru titlurile republicane, individuale și pe echipe, la probele de armă cu glonț și pistoale.

Pe standurile de tragere vor fi prezenți fruntașii tirului de la noi și concursul anunță o dispută interesantă, atractivă.

În prima zi, programul cuprinde următoarele probe: *pistol viteză 60 focuri — manșa I — armă liberă calibru redus culcat 60 f (seniori) și armă standard 3 x 20 f. (senioare).*

Întrecerile încep la ora 9.

ȘEDINȚA BIROULUI F. R. FOTBAL

JUCĂTORII MARIAN POPESCU, SFÎRLOGEA ȘI VELEA VOR TREBUI SĂ JOACE DUMINICĂ

Aseară a avut loc ședința Biroului Federației de fotbal, sub conducerea tovarășului Adrian Dimitriu, președintele F.R.F. Biroul a dezbătut și a aprobat regulamentele de desfășurare a campionatului național al juniorilor, campionatului național al școlilor generale și cupei județene pentru copii.

Au fost apoi discutate cazurile jucătorilor Marian Popescu, Sfîrlogea și Velea, care sînt de mai multă vreme în inactivitate. Biroul F. R. F. a dat termen pînă sîmbătă 31 august cluburilor interesate să se pună de acord între ele pentru ca acești jucători să poată activa în campionat începînd chiar cu etapa de duminică.

În încheiere, au fost puse în discuție și soluționate propunerile pentru schimbarea datelor unor meciuri din campionatele diviziei A, B și de tineret, necesitată de respectarea obligațiilor internaționale pe care le au unele formații de club și echipele reprezentative.

DEMONSTRAȚII DE MINIBASCHET

În cadrul multiplelor acțiuni de popularizare a minibaschetului, Consiliul județean Constanța al organizației pionierilor, în colaborare cu comisia de tineret și juniori a F.R. Baschet, a organizat pe litoral o serie de reușite demonstrații. Acestea au avut loc la Constanța, Năvodari și Costinești, cu participarea unor selecționate locale și a unor selecționate ale taberelor pionierești.

„TURUL ROMÂNIEI" — SE APROPIE STARTUL!

Organizatorii celei de a 17-a ediții a „TURULUI ROMÂNIEI" — F.R. CICLISM și A. S. LOTO-PRONOSPORT — ne-au comunicat cîteva dintre detaliile stabilite recent privind desfășurarea acestei competiții internaționale.

Astfel, a fost alcătuit și aprobat juriul de arbitri care va funcționa pe toată durata întrecerii. El este alcătuit din oameni cu vastă experiență. În fruntea juriului se află arbitrul internațional OCTAVIAN AMZA, cel care anul trecut la Roma s-a clasat printre primii 4 arbitri din lume, obținînd dreptul de a oficia la Jocurile Olimpice și la campionatele mondiale. **Octavian Amza** va coordona activitatea juriului format din: TRAIAN CONSTANTIN, DOBRE MANEA, ION FLORIAN, ALEXANDRU BĂDIN, ALEXANDRU ARAMĂ și NICOLAE TEODORESCU. Toți — aleși dintre cei mai buni arbitri din țara noastră — vor purta responsabilitatea (destul de dificilă) de a veghea la buna desfășurare a „Turului României", întrecere în care sînt angajate 9 echipe naționale, și de a alcătui clasamentul prevăzut în regulamentele competiției.

Comisia desemnată de organizatori a definitivat traseul și celelalte amănunte legate de desfășurarea „Turului României".

■ **2 septembrie, etapa I: circuit în București, 5,7 km contratimp individual.** Caravana va fi prezentă în cartierul Balta Albă la ora 8. Startul se va da de pe bd. L. Sălăjan, sosirea avînd loc pe același bulevard. Primul start la ora 8,30.

Emil Rusu, cîștigătorul ediției de anul trecut a „Turului României".

Foto: A. NEAGU

■ **2 septembrie, etapa a II-a: București — Ploiești, 54 km.** Start festiv: ora 15 din Piața Universității. Start tehnic: ora 15,30 de la Aeroportul Băneasa. Sprint intermediar: Potigrafu, km. 31.

■ **3 septembrie, etapa a III-a: Ploiești — Brăila, 158 km.** Start festiv: ora 12,30 din centrul orașului. Start tehnic: ora 13 de la km 10 (șos. Buzău). Puncte de sprint: Mizil, km 26 și Buzău, km. 61.

■ **4 septembrie, etapa a IV-a: Brăila — Galați, 25 km contratimp individual.** Start tehnic: ora 15 de la borna kilometrică 115.

■ **5 septembrie, etapa a V-a: Galați — Bacău, 170 km.** Start festiv: ora 12 din centrul orașului. Start tehnic: ora 12,40 de la borna kilometrică 61. Puncte de sprint: Tecuci, km 60 și Adjud, km 109.

■ **6 septembrie, etapa a VI-a: Bacău — Lacul Roșu, 110 km.** Start festiv: ora 13,10 din centrul orașului. Start tehnic: ora 13,30 de la borna kilometrică 371. Puncte de sprint: Buhuși, km 19 și Piatra Neamț, km 50.

■ **7 septembrie, etapa a VII-a: Lacul Roșu — Tg. Mureș, 102 km.** Start festiv și tehnic de la borna kilometrică 177 (Toplița) la ora 11,30. Punct de sprint: Reghin, km 68.

■ **8 septembrie, etapa a VIII-a: Tg. Mureș — Cluj, 105 km.** Start festiv: ora

(Continuare în pag. a 3-a)

ATAȘAMENT DEPLIN FAȚĂ DE POLITICA MARXIST-LENINISTĂ A PARTIDULUI ȘI GUVERNULUI

AVÎNT SPORIT ÎN MUNCĂ

Am ascultat cuvîntarea pe care tovarășul Nicolae Ceaușescu a rostit-o la mitingul oamenilor muncii din orașul Brașov. Ea exprimă poziția de înaltă principialitate marxist-leninistă a politicii partidului nostru. Animat de un profund spirit internaționalist, de atașament total față de cauza prieteniei și unității țărilor socialiste, a partidelor comuniste și muncitorești, față de destinul socialismului și al păcii, poporul român socotește politica partidului drept propria sa politică, răspunzîndu-i printr-un avînt sporit în muncă, înfăptuind marile sarcini ce-i stau în față pe drumul construirii socialismului și comunismului în patria noastră.

Îmi exprim deplina adeziune față de poziția adoptată de conducerea de partid și de stat care a dat glas năzuințelor de pace și prietenie ale întregului nostru popor.

Crista SZÖCS
maestră emerită a sportului la popice

Cele mai nobile năzuințe

Alături de toți cetățenii patriei am urmărit în aceste zile activitatea de o înaltă responsabilitate patriotică și politică desfășurată de partidul și statul nostru, de tovarășul Nicolae Ceaușescu.

Mai mult ca oricînd mi-am dat seama de consecvența pe care Partidul Comunist Român, guvernul țării o arată în întărirea prieteniei și colaborării dintre țările socialiste, pentru consolidarea unui climat de relații principiale, tovărășești, bazate pe stima reciprocă, pe egalitatea în drepturi, pe respectarea suveranității naționale a fiecărui stat socialist, pe neamestecul în treburile interne ale unui partid sau ale unei țări.

Aceste năzuințe, de o înaltă noblețe, călăuzesc întreaga activitate a partidului nostru. Ele au fost minunat cristalizate în Declarația adoptată de Parlamentul țării în sesiunea sa extraordinară din 22 august, ele au fost amplu subliniate în cuvîntările rostite de tovarășul Nicolae Ceaușescu și de către ceilalți conducători de partid și de stat în vizita întreprinsă în mai multe județe ale țării.

Țin să-mi exprim înflăcărata mea aderiune la această politică justă.

Alexandra NICOLAU
maestră internațională de șah

Un strălucit exemplu de internaționalism socialist

Am studiat cu adînc interes Declarația adoptată la cea de a XI-a Sesiune extraordinară a Marii Adunări Naționale, am ascultat cuvîntarea rostită de tovarășul Nicolae Ceaușescu la întîlnirea cu oamenii muncii din orașul Brașov. Sprijin din toată inima aceste documente de o uriașă însemnătate politică, în care se demonstrează năzuința întregului popor romîn spre prietenie cu toate țările socialiste, către pace și înțelegere.

Rațiunea și spiritul internaționalist socialist străbat ca un fir roșu Declarația, votată în unanimitate de către Marea Adunare Națională, care proclamă solemn, cu putere de lege, politica de înalt umanism a partidului și guvernului nostru, politică pătrunsă de o mare grijă pentru întărirea necontenită a unității dintre țările socialiste, a coeziunii mișcării comuniste și muncitorești internaționale.

prof. Nicolae GUIDEA
șeful Catedrei de educație fizică a Institutului pedagogic din Bacău

Alături cu trup și suflet!

Am ascultat cu emoție și profundă încredere discursul tovarășului Nicolae Ceaușescu, rostit cu ocazia vizitei în județul Harghita și m-am decis să scriu aceste rînduri, în care să-mi exprim, o dată în plus, acordul meu și al colectivului de cadre didactice pe care-l conduc, față de politica partidului nostru.

Mi s-au întipărit în minte cuvintele secretarului general al partidului nostru comunist: „Avem o linie politică justă, avem un partid comunist încercat care călăuzește poporul spre țeluri înalte, avem un popor minunat, care înfăptuiește neabătut politica de construcție socialistă, de făurire a bazelor comunismului în România".

Aș vrea să asigur prin aceste rînduri conducerea partidului și statului de atașamentul total al profesorilor români, germani și maghiari care funcționează la Liceul nr. 4 din Timișoara.

Fiți siguri, că totdeauna noi, oamenii muncii din învățămînt vom fi trup și suflet alături de partid și guvern, hotărîți să nu precupețim nici un efort în a înfăptui sarcinile de mare răspundere ce ne revin.

Politica României față de celelalte țări socialiste și față de toate popoarele lumii, politica marxist-leninistă, înțeleaptă și consecventă, este propria noastră politică!

Constantin LACHE
maestru al sportului, director adjunct al Liceului nr. 4 cu program special de educație fizică din Timișoara

„Circuitul ciclist al județului Brașov"

CÎȘTIGÎND ETAPA A II-a, N. DAVID (Steaua) A PRELUAT CONDUCEREA

BRAȘOV, 27 (prin telefon de la corespondentul nostru principal). Etapa a II-a a „Circuitului ciclist al județului Brașov", desfășurată marți pe ruta Brașov — Sf. Gheorghe — Malnaș — Tușnad — Brașov (136 km) s-a bucurat, în general, de vreme favorabilă. Pe prima parte a cursei a bătut însă vîntul, stopînd o serie de acțiuni inițiate de rutieri. Abia la întoarcere, la trecerea prin comuna Bicsad, se profilează o acțiune care trebuie luată în seamă: Nicolae Ciumeți se desprinde de pluton și rulează energic. În urma lui, trio-ul Drăgan — Puterici — Nemțeanu reușește să devanseze plutonul și după o morișcă de cîțiva kilometri să i se atașeze inițiatorului evadării. Acționînd unitar, cei 4 au după 30 km un avans de 1:05. Dar, micșorînd ritmul, ca urmare a unor neînțelegeri la trenă, sînt ajunși atunci cînd mai erau doar 15 km pînă la sosire. La sprintul final participă nu mai puțin de 49 de rutieri.

Clasamentul etapei: 1. Nicolae David (Steaua) 3h. 22:17 (m.o. 40,3 km); 2. N. Ciumeți (Dinamo); 3. W. Ziegler (Dinamo); 4. Vasile Tudor (Dinamo); 5. Ion Rădăcină (Petrolul Ploiești); 6. C. Grigore (Dinamo) și încă 43 de alergători — același timp cu învingătorul.

În clasamentul general conduce NICOLAE DAVID (STEAUA) cu timpul de 6h. 39:03, urmat — la egalitate de timp — de V. Selejan (Dinamo).

Astăzi are loc etapa a III-a — ultima — pe ruta Brașov — Măieruș — Rupea — Brașov, 120 km.

CAROL GRUIA

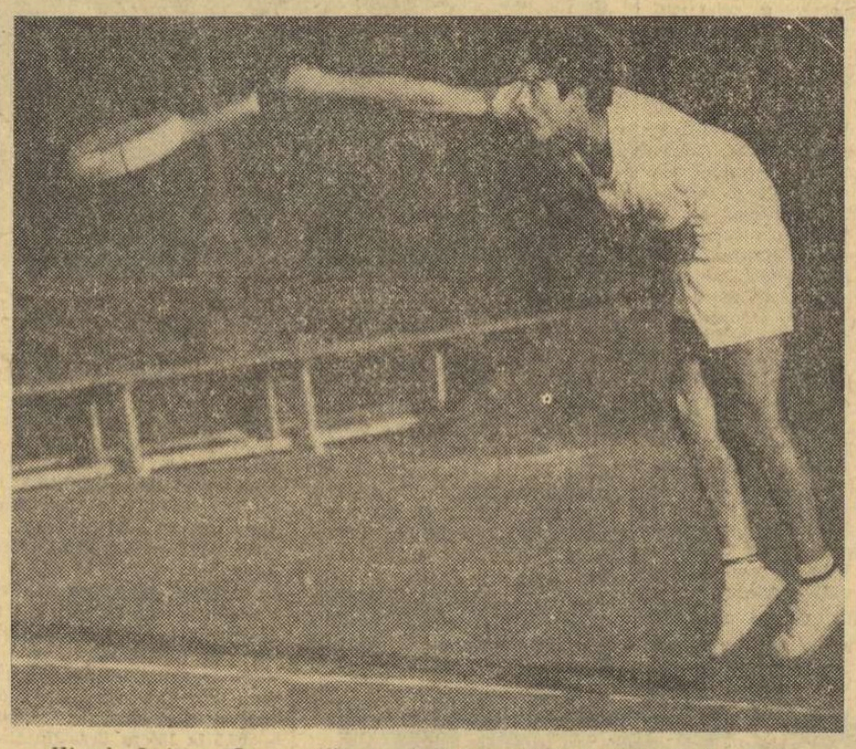

Viorel Sotiriu (Construcții) a cîștigat partida întreruptă la Radu Niculescu (Steaua).

IDEALA TRINITATE

Dac-aș mai trăi o dată viața de la început, mai mult ca sigur c-aș repeta, poate identic, trăiri și fapte anterioare. Dar, cu siguranță, c-aș încerca să-mi caut tipare și făgașe noi în unele privințe.

Dac-aș mai trăi o dată, m-aș dedica frenetic unui viciu, care paradoxal nu poate avea urmări nocive, acest superb „viciu nepedepsit", lectura. Cu pînzele desfășurate m-aș aventura pe mările tuturor meridianelor și secolelor, înțelegînd fapte și evenimente pe care zece vieți nu mi le-ar putea da. Căci, fără îndoială, cei ce nu citesc sînt pe jumătate morți.

Aș încerca apoi să pătrund în alte lumi pe calea deschisă oricui: aș învăța limbi străine, apropiindu-mi astfel tot ce pare îndepărtat.

Aș face apoi tot posibilul să cunosc și să înțeleg ceea ce omul a creat mai bun și mai nobil: artele, muzica, poezia, pictura...

Dac-aș mai fi o dată tînăr aș îndrăgi muntele, marea, zăpada, soarele, pădurea, le-aș dori și le-aș căuta.

Și dac-aș mai fi o dată tînăr, aș da Cezarului ce-i al Cezarului și trupului ce-i al trupului.

Aș face totul pentru ca trupul meu să nu fie o crenguță firavă, neglijabilă, dintr-un hățiș oarecare, ci un vlăstar puternic, sănătos, reprezentativ.

Poate c-aș înțelege atunci că mișcarea, exercițiul fizic, au o importanță vitală și-aș începe fiecare zi cu un program de gimnastică. Acesta ar fi un ser de optimism, robustețe și vitalitate, o garanție a suportului viitoarelor acumulări intelectuale, o obișnuință a exercițiului, deci un izvor de calități fizice și morale.

Dacă aptitudinile mele fizice mă vor călăuzi pentru sportul de performanță — voi iubi orice sport pentru că „toate sporturile sînt frumoase" și fiecare are farmecul lui specific. Dar dacă nu, voi fi totuși fericit să-mi petrec după-amiezele, diminețile, toamnele sau iernile în compania unei trinități desăvîrșite; aș îndrăgi mișcarea sub formă de înot, schi și tenis.

De ce consider îmbinarea ideală? Voi motiva.

Luate împreună sînt sporturi complexe și complimentare, sînt aplicative (două), prin însăși natura lor, dau în timpul execuției senzația de plăcere, de plenitudine (nu e extraordinară o coborîre pe schiuri sau înotul în mare?), beneficiază de orizonturi largi și de factorii naturali din plin, sînt (mai ales) pentru aer liber, se pot practica în tot timpul anului (considerîndu-ie complex), sînt accesibile între 7 și 70 de ani, (să zicem), în sfîrșit, sînt sporturi olimpice (fără îndoială că și tenisul va fi, pentru că mi se pare logic așa).

Baza materială e încă o problemă. Dar, pe măsura înțelegerii necesității, se vor înmulți bazinele, tot mai mulți copii vor învăța să înoate de mici (avem har Domnului și Mare), sînt destule locuri virane, care s-ar putea transforma în terenuri, munții nu lipsesc nici ei și părinții vor fi bucuroși să dăruiască fiicelor sau fiilor lor o pereche de schiuri sau o rachetă de tenis.

Dar timpul? Da, timpul e și el un impediment. Dar cu discernămînt, fără a risipi minutele, anii, anotimpurile, totul e posibil — timpul fiind gol sau plin numai în funcție de volumul de fapte și de intensitatea trăirii.

Trinitate ideală? Este o părere ca oricare alta, care poate invita la discuții și controverse.

Eu, însă, dac-aș mai fi o dată tînăr, aș merge pe calea arătată.

Păcat că aceasta nu mi se va mai putea întîmpla niciodată.

Dar, mă gîndeam la voi, tinerii mei prieteni.

Dorin ALMĂȘAN

Trimisul nostru special, ADRIAN VASILIU, transmite:

GUSTUL AMAR AL APEI DIN BAZINUL DE LA VICHY

Cît de frumoasă a fost replica pe care înotătorii noștri au dat-o puternicei formații franceze anul trecut, la *București*, pierzînd onorabil în fața uneia dintre cele mai redutabile selecționate de pe continent! Și cît de penibilă — acesta este cuvîntul — a fost comportarea lor cu prilejul „revanșei" de la Vichy (ca să nu mai vorbim de întrecerea cu sportivii suedezi), pe care francezii și-au adjudecat-o la un scor categoric, la o diferență supărătoare (101—55 la băieți și 98—50 la fete), care ne-a făcut să roșim uneori în fața ospitalierelor noastre gazde... Iar asta nu atît pentru faptul că *Mosconi*, *Feil* sau *Marie-José Kersaudy* zîmbeau deja fotoreporterilor cînd craulițtii noștri își încheiau cursa, în aplauzele mult prea generoase ale publicului, ci mai ales pentru că în multe probe prezența noastră a fost pur simbolică.

Va părea poate surprinzător faptul în sine, dar acesta este adevărul. Înotătorii noștri au progresat în acest an, au bătut multe recorduri, dar saltul fruntașilor natației continentale — să nu uităm că sîntem în anul olimpic — a fost dublu. În timp ce progresul natației românești s-a realizat într-un ritm comparabil cu al valsului — ne referim atît la juniori cît și la seniori — în alte țări el s-a asemănat cu o îndrăcită samba în nopțile de carnaval din *Rio de Janeiro* și s-a soldat cu mari performanțe

O LECȚIE CARE MERITĂ SĂ FIE REȚINUTĂ

Pa parcursul celor trei zile de întrecere am fost martori ai unui buchet de performanțe demne de talia oricărei dispute de mare anvergură. Performerul nr. 1 al triunghiularului de la *Vichy* a fost fără doar și poate parizianul *Rousseau*, care le va face multe zile fripte americanilor în probele de sprint de la *Ciudad de Mexico*. L-am văzut pe campionul *Franței* făcînd în mai puțin de o oră o cursă

(Continuare în pag. a 2-a)

Azi, în campionatul țării

ION ȚIRIAC ȘI ILIE NĂSTASE SUSȚIN PRIMELE MECIURI

Ziua de ieri, a doua a campionatelor naționale de tenis, n-a adus sub raportul rezultatelor, nimic deosebit. Poate doar victoria lui Viorel Sotiriu care a recuperat de la 1—2 la seturi și a cîștigat în fața lui Radu Niculescu. Sotiriu este un jucător mai complet decît Niculescu, el îmbină cu mai multă ușurință loviturile de atac cu cele de apărare, așa că succesul lui nu trebuie să surprindă.

Nici în primele partide feminine nu a fost înscrisă vreo surpriză. In schimb s-a înregistrat o absență: cea a Agnetei Kun. Motivul? Ea a fost suspendată de Politehnica Cluj pe termen de șase luni deoarece a refuzat să apere culorile clubului ei în campionatul republican pe echipe. Sancțiunea este pe deplin îndreptățită. Agneta Kun este acum studentă în anul I la I.C.F. și, conform regulamentului de transferări, ea ar fi putut căpăta drept de joc pentru clubul Construcții București cu începere de la 1 octombrie chiar dacă ar fi concurat pînă atunci pentru o altă formație. Gestul Agnetei Kun trebuie dezaprobat. Este o lipsă de recunoștință față de cei care i-au pus racheta în mînă. Se pare că nici unii activiști de la clubul Construcții nu sînt străini de comportarea amintită.

Și acum o știre plăcută. Aseară au sosit în Capitală Ion Țiriac și Ilie Năstase, astfel că ei vor evolua de azi pe terenurile Progresul. Tot astăzi sînt programate și primele meciuri în turneul veteranilor unde vor participa Gh. Viziru, Gh. Cobzuc, A. Schmidt etc.

Ct. C.

REZULTATE TEHNICE, simplu bărbați, turul I: V. Marcu (Dinamo) — Baia (St. r. Brașov) 6—3, 6—0, 6—2, A. Viziru — Nemeth 11—9, 6—2, 6—3, Sotiriu (Construcții) — Niculescu (Steaua) 3—6, 6—8, 6—2, 7—5, 6—3, Kerekeș (St. r. Brașov) — Georgescu (Bușteni) 6—3, 6—1, 6—0, Boldor (Politehnica Cluj) — Szabo (Dinamo) 6—2, 6—0, 6—2, Cimsdia (Mureșul Tg. Mureș) — Barbu (Steaua) 6—2, 8—6, 2—6, 3—6, 6—2, Negru (Pol. Cluj) — Bălogh (Mureșul Tg. M.) 6—4, 6—0, (3—2, Bosc (St. r. Brașov) — Spătaru (Electrica Timiș.) 6—2, 6—1, 6—3, Ovici (Steaua) — Patiu (Poiana Cîmpina) 6—2, 6—2, 6—3, Neacșu (St. r. Brașov) — Turcu (Șc. sp. 2) 6—1, 6—3, 6—4, Cruceanu (Prog.) — Hîrju (Dinamo) 6—2, 6—2, 6—0; simplu femei, turul I: E. Horșa (Prog.) — L. Cobzuc (Șc. sp. 2) 6—2, 6—2, C. Bădin (Dinamo) — M. Kovedy (Pol. Cluj) 6—1, 7—5, V. Rado (Pol. Cluj) — H. Negrea (St. r. Brașov) 6—3, 6—4, E. Dumitrescu (Steaua) — A. Breda (Mureșul Tg. M.) 6—1, 6—0, M. Lovasz (Pol. Cluj) — C. Gherson (Poiana Cîmpina) 1—6, 6—3, 6—4, A. Verone (Prog.) — M. Nosa (Construcții) 6—3, 6—1, F. Butoi (Construcții) — I. Bădin (Dinamo) 6—0, 6—1, E. Cotuna (Șc. sp. 2) — M. Oargă (Prog.) 6—1, 6—0, I. Dibar (Dinamo) — E. Takacs (Constructorul Hunedoara) 6—0, 6—0, M. Clogolea (Dinamo) — H. Zurălău (St. r. Brașov) 6—3, 6—0, J. Boboc (Prog.) — V. Ruzicj (Dinamo) 6—2, 6—2, A. Cîrnaru (Dinamo) — C. Turea (Steaua) 7—5, 6—1, V. Balaj (Steaua) — D. Sîrbu (Ind. Sîrmei C. Turzii) 6—4, 4—6, 6—3, A. Călina (Șc. sp. 2) — I. Fărcășan (Ind. Sîrmei C. Turzii) 7—9, 6—3, 6—4.

Astăzi de la ora 9 și ora 15, terenurile Progresul vor găzdui meciurile turului al doilea din probele de simplu femei, simplu bărbați, dublu bărbați (turul I) și partide din concursul veteranilor.

SUB SEMNUL CERCURILOR OLIMPICE

„SINT PENTRU O ECHIPĂ COMPLETĂ" — AFIRMĂ ANTRENORUL EMERIT ION POPA

Rezultatele obținute anul trecut de boxerii români la campionatele continentale de la Roma i-au făcut pe mulți simpatizanți ai acestui sport să abordeze cu optimism participarea pugiliștilor noștri la turneul olimpic din Mexic. Deși această mare confruntare va fi mult mai dificilă, datorită numărului sporit de participanți (peste 400, din 72 de țări), ca și a valorii acestora, totuși de la fruntașii sportului cu mănuși se așteaptă performanțe tot mai bune. Va fi greu, fără discuție, dar nu imposibil.

Pregătirile purtătorilor „herminei albe" au intrat într-o fază decisivă.

Întreg lotul olimpic a fost testat, ajungîndu-se acum în faza de cristalizare. Atrage atenția în mod deosebit faptul că toți componenții lotului olimpic, prezenți pînă acum cîteva zile în tabăra de pregătire la altitudine de la Piatra Arsă, au muncit cu deosebită rîvnă pentru a ajunge într-o formă sportivă optimă. În planul lor de pregătire au fost prevăzute lecții la mănuși (în cadrul cărora s-au făcut mii de repetări), luptă liberă, condiționată, precum și scheme tactice.

— Ce vor face olimpicii pînă la plecarea în Mexic?

— Pregătirea nu diferă mult de cea efectuată pînă acum, ne-a spus antrenorul emerit Ion Popa. Vom continua antrenamentele specifice, dar

sportul

în vizită la

OLIMPICI

am prevăzut ca elevii mei să participe și la turneele de la Constanța, Galați, Brăila. Rezultatele mă interesează mai puțin. Important e ca olimpicii să aibă la activ cît mai multe meciuri. Voi urmări cu maximum de atenție evoluția lui Stanef, Chivăr și Alexe, care în ultimul timp n-au avut prea multe meciuri publice (în special Stanef), dar care la antrenamente au muncit excepțional. Așa că, turneele sînt binevenite.

— În cercurile specialiștilor boxului se exprimă păreri „pro" și „contra" deplasării unei garnituri complete la Ciudad de Mexico. Se argumentează în fel și chip de către tehnicieni. Dv., tov. Popa, ce părere aveți?

— Sînt pentru trimiterea unei formații complete (cu excepția categoriei semimuscă), în componența căreia aș include și cîțiva tineri cu reale perspective de progres. Nu uitați că în 1969 vom găzdui campionatele europene, așa că turneul olimpic va fi un foarte bun prilej de rodaj pentru tinerii care ne vor reprezenta în viitoarea confruntare europeană. Avem de apărat un prestigiu, știut fiind că, la ora actuală, boxul românesc este cotat pe locul trei în Europa. Ni se pare greșit să se vorbească de faptul că la J.O. de la Melbourne am deplasat patru boxeri și ne-am întors acasă cu patru medalii. Se uită că în prezent nu mai dispunem de pugiliști valoroși cum au fost Dobrescu, Linca, Negrea, Dumitrescu. Nu sînt adeptul participării „la noroc", dar deplasarea mai multor boxeri poate duce la clasarea sportivilor noștri și la obținerea unui loc mai bun în clasamentul general neoficial. La J.O. de la Tokio, unii pugiliști au reușit să cucerească medalii de bronz după numai două meciuri susținute, datorită faptului că sorții au decis ca ei să lupte cu adversari de valoare modestă!

Romeo CALARAȘANU

MINI-ROMANUL JOCURILOR OLIMPICE MODERNE

Alois Hudec (Cehoslovacia) cîștigătorul detașat al probei de inele la Berlin (1936).

Organizatorii jocurilor de la Berlin fac tot ce este posibil ca să le dea un fast răsunător, menit să servească interesele propagandistice ale nazismului. Printre boschetele de la Charlottenburg s-a construit — după proiectele arhitectului Werner March, medalie de aur la concursurile artistice — un stadion pentru 100 000 de spectatori. Cum în jurul piscinei, pe stadionul de hochei și în sălile de sport încăpeau încă 150 000 de oameni, înseamnă că întrecerile erau prevăzute a fi urmărite de un sfert de milion de spectatori!

Întrecerile de atletism s-au desfășurat sub semnul superiorității nete a sportivilor de culoare. Într-adevăr, eroul ediției a fost uimitorul James Cleveland Owens, cunoscut mai bine sub numele de Jesse Owens. Un atlet american, cu mersul suplu, lin, distins, care a dominat jocurile prin personalitatea sa.

Săptămîna triumfală a lui Jesse Owens de la Berlin nu poate fi povestită. Tot senzaționalul performanțelor reiese din simpla trecere în revistă a celor 8 zile de concurs:

— duminică 2 august: 100 m (serie) în 10,3 s; 100 m (sfert de finală) în 10,2 s;

— luni 3 august: 100 m (semifinală) în 10,4 s; 100 m (finală) în 10,3 s;

— marți 4 august: 200 m (serie) în 21,1 s; 200 m (sfert de finală) în 21,1 s; lungime: 7,87 m în eliminatorii și 8,06 m în finală;

— miercuri 5 august: 200 m (semifinală) în 21,3 s; 200 m (finală) în 20,7 s;

— sîmbătă 8 august: 4x100 m (serie) în 40 s (Owens, Metcalfe, Draper, Wykoff);

— duminică 9 august: 4x100 m (finală) în 39,8 s.

O săptămînă cum și-ar dori orice atlet din lume! Owens a obținut 4 medalii de aur.

Americanii (și în special atleții negri din reprezentativa S.U.A.) mai cîștigă o mulțime de probe. Germanii obțin primele lor victorii olimpice la atletism, cîștigînd trei probe de aruncare (greutate, suliță, ciocan). Dar una dintre cele mai spectaculoase probe a fost cursa de 1 500 m. Subțirelul și blondul neo-zeelandez Jack Lovelock, student în medicină la Londra, a cîștigat și a stabilit un nou record mondial (3:47,8), datorită unui demaraj brusc la 300 m înainte de sosire.

Consecvenți, finlandezii cîștigă probele de fond. Cea mai pasionantă a fost cursa de 10 000 m. Timp de 23 de ture, japonezul Murakoso — în nădejdea unei victorii ce se contura cu tot mai multă siguranță — a stat singur în frunte. Abia acum, în turul 24, trioul măiestru al finlandezilor: Salminen, Askola și Iso-Hollo intră în vîrtejul cursei, atacă de parcă abia după 9 000 m ar fi început să alerge și trec vijelios pe lîngă japonezul uluit, care trebuie să se consoleze cu locul 4!

În probele feminine se distinge sprintera Helen Stephens (S.U.A.), care cîștigă cursa de 100 m cu același timp (11,5 s) ce i-a fost necesar pentru victorie, peste 20 de ani, și australiencei Betty Cuthbert!

La natație a continuat duelul americano-japonez, cu o singură excepție: victoria la 100 m a singurului european din finală, maghiarul Ferenc Csik. În schimb, americancele nu au mai obținut nici un loc I sau II în cursele de înot (este însă adevărat că au exclus singuri din echipă pe campioana din 1932, Eleonor Holm, acuzată că ar cam fi abuzat de șampanie pe vapor, între New York și Hamburg). Începe epoca înotătoarelor olandeze și daneze (cîteva nume vor stărui multă vreme în amintirea amatorilor de sport: Ragnhild Hveger, Nelly van Vliet și altele).

La canotaj, pe pista de la Grünau, se încheie excepționala carieră a unui canotor englez. Jack Beresford care a participat la 5 ediții ale jocurilor și a obținut (de necrezut!) medalii de aur: în 1924 la schif simplu, în 1932 la 4 fără cîrmaci și în 1936 la schif dublu; medalii de argint: în 1920 la schif simplu și în 1928 la... 8+1!

Sportivii români au participat — fără prea mult succes — la probele de atletism, box, scrimă, gimnastică, tir, handbal (locul 5) și lupte (Iosif Tözser locul 5 la categoria muscă). Doar călăria ne-a adus satisfacția primei medalii olimpice de argint, prin Henri Rang.

Victor BANCIULESCU

EDIȚIA XI
1936-BERLIN
(2-16.VIII)
49 ȚĂRI PARTICIPANTE
4069 concurenți
(328 femei)
22 discipline
142 probe

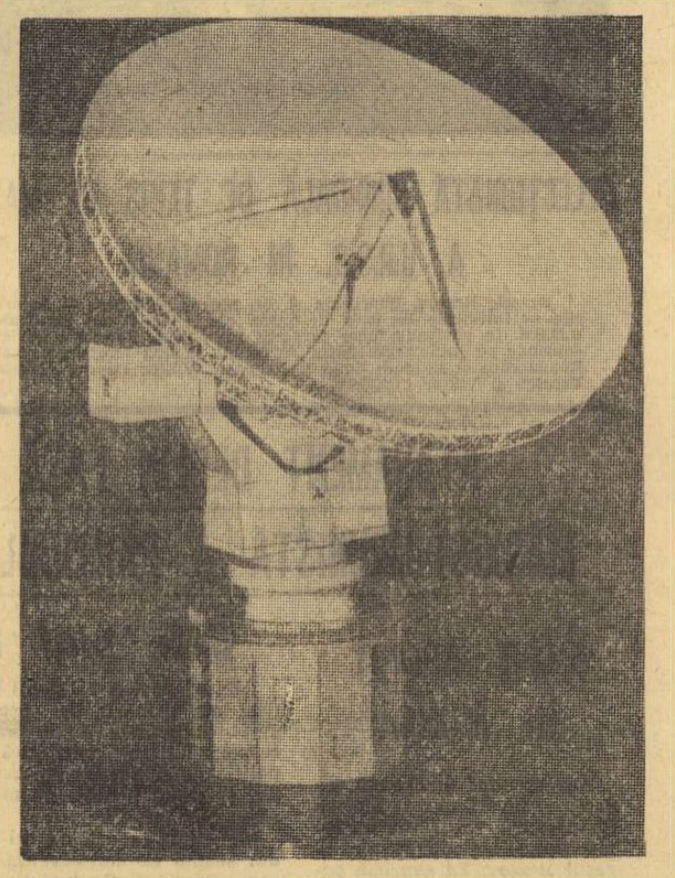

Acest uriaș reflector parabolic, cu un diametru de 32 m, instalat la Tulancingo, va înlesni transmisiile de televiziune în lumea întreagă prin intermediul satelitului (poate va fi pus și un al doilea satelit în funcțiune pînă vor începe J.O.).

GUSTUL AMAR AL APEI DIN BAZINUL DE LA VICHY

Două dintre cele mai bune înotătoare ale Franței, Claude Mandonnaud (stînga) și Marie-José Kersaudy, zîmbesc obiectivului aparatului de fotografiat la terminarea cursei. Au și motive...

(Urmare din pag. 1)

de 53,4 și una de 53,8 pe „sută", pentru ca în ziua următoare să fie cronometrat pe 200 m în 1:58,5 și în ștafeta de 4x200 m în 1:58,3! Ce-și poate dori, oare, mai mult un craulist cu șapte săptămîni înaintea J.O.?

Succesul lui *Alain Mosconi* (care nu a intrat în apă timp de trei săptămîni), la capătul unei lupte epuizante cu *Gunnar Larsson*, la 400 m liber (4:13,5), ca și eventul *Bénédictei Duprez* (68,8 — 2:27,9) în cursele de spate, indică alți favoriți olimpici din trupa lui *Lucien Zins*. Suedezii, cîștigători ai întrecerilor masculine, n-au avut mari individualități, dar au prezentat o echipă foarte omogenă. Sînt de semnalat, totuși, performanțele lui *Hans Ljungberg* (2:15,5 și 4:53,7) în cele două tetratloane, *Peter Feil* (17:12,5 la 1 500 m și 2:12,5 la 200 m delfin) și *Gunnar Larsson* (4:13,9 la 400 m).

Singurele performanțe care i-au scos pe români din anonimat au fost cele ale lui Costa — 69,5 la 100 m bras (în ștafetă 68,7) și ale *Ancăi Andrei* — 2:32,9 la 200 m spate. Foarte interesant este însă felul în care au privit recordmanul nostru și antrenorul său, *Petre Lovas* (care ne-a declarat că elevul lui a fost prea sigur de victorie la 200 m), neașteptata înfrîngere de duminică. După ce a coborît de pe podiumul premiaților, timișoreanul a fost invitat de antrenorul său să intre imediat în piscina alăturată de 33 m și... a urmat un antrenament de zile mari! Ca să simtă și Costa că a depus un efort în după-amiaza de duminică. A fost o lecție din care se poate învăța ceva...

SÎNTEM OARE ATOTȘTIUTORI?

N-am fost în nici un moment surprinși cînd l-am văzut la banchetul de închidere pe suedezul *Thomas Jonsson* întreținîndu-se cu *Vasile Costa* mai bine de o oră despre antrenamentul recordmanului nostru, sau pe *Marc De Herdt*, deținătorul recordurilor *Franței*, cerînd ample lămuriri profesorului *Lovas* despre pregătirea de iarnă și cea de vară. Este chiar firesc ca asemenea ocazii să fie folosite pentru cît mai fructuoase schimburi de experiență.

Am așteptat, însă, zadarnic să-i vedem și pe craliștii noștri dornici să afle de la francezi secretul poziției în apă (ideală pentru acest procedeu) sau al frecvenței ridicate la mișcarea brațelor. Nici unul nu s-a dovedit prea curios... N-a fost singurul lucru straniu în această deplasare. Cei mai mulți dintre reprezentanții noștri, pe care doar cu o săptămînă înainte (la campionatele naționale) îi admirasem pentru ambiția cu care luptaseră pentru victorie și un rezultat mai bun, s-au transformat peste noapte, limitîndu-se, în cele din urmă, la rolurile unor turiști plecați să admire frumusețile *Franței*. Prea puțini au fost cei care s-au concentrat în mod serios asupra concursului, și-au studiat adversarii la antrenament și nu și-au economisit forțele în culoarele de la *Stade Nautique* din *Vichy*. Iar dacă ar fi să acordăm, totuși, o mențiune, aceasta i-ar reveni *Nicoletei Ștefănescu*, autentică luptătoare în toate probele la care a participat. În plus, vagi străduințe ale *Cristinei Balaban* și ale lui *Vl. Belea* (numai la 100 m spate).

Să recunoaștem, este prea puțin pentru pretențiile unor echipe naționale care se vor, pe blocstarturi, alături de campioni și recordmani ai *Europei*. De data aceasta nu s-a justificat în nici un fel participarea la triunghiularul *Franța — Suedia — România*, iar federația de specialitate rămîne datoare să analizeze cu multă răspundere eșecul.

MARTOR OCULAR

Din excelenta echipă română de călărie a vremii făcea parte și Felix Topescu. Iată una din amintirile sale:

„Am ajuns la Berlin după un turneu lung și obositor, început la București și urmînd itinerarul: Varșovia, Düsseldorf, Verden, München. Adunasem o mulțime de cupe și premii, dar, din păcate, în urma unui accident suferit la Verden, eu am sosit la Olimpiadă în cîrje, fiind nevoit să stau în tribună. Proba «Marele Premiu al Națiunilor» a fost formidabilă. Tudoran, pe parcursul său, a doborît un tachet din obstacolul «zid» prin oprire, nu a așteptat reconstituirea definitivă, nici semnalul juriului pentru repetarea săriturii, a continuat, însuflețit, și nestăpînit, dar și-a plătit elanul cu eliminarea. Echipa română a fost descalificată, iar Tudoran a pierdut locul 3 în clasamentul individual. Au rămas în competiție, cu același număr minim de puncte pierdute, doi concurenți care vizau locul I: germanul Kurt Hasse (pe calul Tora) și Henri Rang (pe Delfis). Se hotărăște disputarea unui parcurs de baraj. Dar — ciudată omisiune — lui Rang nu i se comunică anticipat noul traseu, așa cum cere regulamentul. Cu Hasse probabil că juriul local a fost mai îngăduitor. Deci, pe un traseu necunoscut, Rang, dezavantajat, pornește mai prudent, dar nu lipsit de hotărîrea de a învinge. Ambii termină parcursul cu o singură greșeală comisă, dar timpul lui Hasse este cu 6 secunde mai bun!".

MEXICO 68

● Comitetul olimpic spaniol a comandat pictorului *Salvador Dali* un tablou intitulat *„Atletul cosmic"*. Opera — de dimensiunile 1,80x1,30 m — va fi expusă la Mexico, cu prilejul manifestațiilor culturale.

● Buletinul Comitetului olimpic din S.U.A. semnalează că primul învingător al Jocurilor Olimpice moderne (1896, Atena) este cîștigătorul probei de triplu salt, *James B. Connolly*, care a sărit 13,71 m. *Connolly* a scris mai multe lucrări despre mare, înainte de a începe o carieră politică. A murit la 20 ianuarie 1957 la Boston, în vîrstă de 88 de ani.

● Comitetul olimpic național italian (CONI) a distribuit recent premiile literare. Premiul întîi a revenit lui *Giuseppe Brunamontini* pentru opera „Il cielo sulle tribune" (Cerul deasupra tribunelor). Trei premii doi au fost decernate: poetesei *Liana Catri* pentru „Sport io ti chiamo fratello" (Sport, îți zic frate), campionului olimpic *Edoardo Mangiarotti* și lui *Aldo Cerchiari* pentru „La vera scherma" (Scrima adevărată) și lui *Aldo Giordani* pentru „Il grande basket" (Marele baschet).

Pe cînd și la noi asemenea premii?

★

Fotbalul (soccerul, cum este numit în S.U.A.) va contribui la finanțarea loturilor de sportivi din S.U.A. care vor participa la apropiatele Jocuri Olimpice din Mexic. Mai multe formații angajate în campionatul nord-american de fotbal au hotărît să cedeze fondului olimpic o parte din încasări. Printre aceste echipe se numără cele din New York, St. Louis, Oakland, Houston și Los Angeles.

★

Comitetul olimpic al Greciei a comunicat că sportivii greci vor concura la 14 discipline în cadrul J.O. de la Ciudad de Mexico. Lotul este format din 70 de persoane.

★

Festivitatea de deschidere a Jocurilor Olimpice va dura, potrivit programului oficial stabilit de comitetul de organizare, peste 2 ore. Ceremonia va începe la ora 10,54, o dată cu sosirea pe stadion a președintelui Mexicului, și va lua sfîrșit la ora 13,03 o dată cu plecarea ultimilor sportivi. Programul, stabilit la ultimele două repetiții, va suferi probabil unele rectificări, după cea de-a treia și ultima repetiție. În prezent, cîteva mii de tineri se antrenează pentru a lua parte la stafeta olimpică. Fiecare schimb al ștafetei va purta flacăra olimpică pe distanța de un kilometru, pe care o vor parcurge în patru minute. Torța olimpică are greutatea de un kilogram, iar cea folosită în ultimul schimb, 1,600 kg.

În acest timp, atleții mexicani își continuă pregătirile. Se știe că prin tradiție țara gazdă prezintă concurenți la toate disciplinele înscrise în programul jocurilor. Delegația Mexicului va cuprinde 340 de sportivi și sportive.

★

Organizatorii Jocurilor Olimpice din Mexic au hotărît să-și aducă contribuția la operația mondială „Mesajele mării", al cărei scop este lupta împotriva poluării apelor. Cu ocazia deschiderii Olimpiadei, marina militară mexicană va lansa în apele Oceanului Pacific 50 000 de mesaje, permițînd astfel studierea curenților în zona de coastă căreia autoritățile mexicane intenționează să-i asigure protecția. Operația „Mesajele mării" va beneficia, ca și în trecut, de sprijinul statelor africane care vor trimite mesaje de solidaritate. Aceste mesaje vor fi introduse în opere de artă din lemn (statuete sau măști) care vor fi lansate pe apă în dreptul portului Acapulco și vor „naviga în derivă" pînă ce vor eșua pe țărmurile Americii de Nord sau ale Americii de Sud. Persoanele care le vor găsi sînt invitate să le doneze muzeelor din orașele lor, care vor deveni „orașe înfrățite" cu capitala țării africane donatoare, creînd astfel legături de solidaritate în lupta împotriva poluării mărilor și a otrăvirii progresive a „celei mai mari rezerve de alimente a umanității".

★

Jocurile Olimpice de la München, din 1972, au și fost dotate cu emblemă. Este vorba de o „coroniță", formată din raze în spirală, în care predomină culorile bavareze: albastru și alb. În jurul acestei embleme s-au iscat multe discuții: toate propunerile pe care le-au prezentat specialiștii au fost respinse de organizatori. În cele din urmă s-a găsit o soluție care i-a satisfăcut pe toți. În acest timp s-au cheltuit 80.000 de mărci, însă emblema nu poate fi reprodusă decît cu aprobarea organizatorilor în schimbul taxei cuvenite. Astfel, după calculele făcute, se preconizează că organizatorii vor realiza, din aceste taxe, un venit de opt milioane de mărci. Este interesant faptul că desenul emblemei nu a fost executat de un grafician ci de un inginer de la o școală superioară tehnică din Karlsruhe.

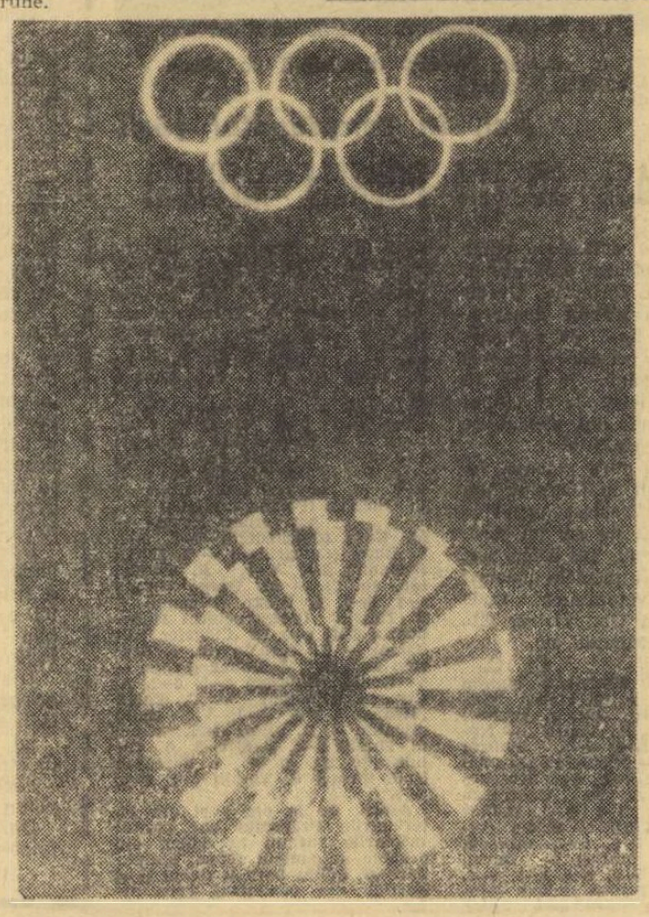

ANUNȚ

MINISTERUL INDUSTRIEI ALIMENTARE

pregătește în anul școlar 1968—1969 prin ȘCOLILE PROFESIONALE, muncitori calificați pentru următoarele meserii:

OPERATOR la fabricarea zahărului, uleiului, berii, spirtului, amidonului;
PREPARATOR de conserve, produse din lapte, produse zaharoase, produse făinoase, mezeluri și conserve din carne;
VINIFICATOR ȘI PREPARATOR de băuturi alcoolice și răcoritoare;
BRUTARI;
MORARI;
LABORANT în industria alimentară;
LĂCĂTUȘ MECANIC în: industria alimentară, mașini și instalații frigotehnice;
ELECTRICIAN în construcții și instalații industriale, de aparate de măsură și automatizare;
STRUNGARI, SUDORI, INSTALATOR de instalații tehnico-sanitare și gaze.

ȘCOLARIZAREA ACESTOR MESERII SE VA FACE LA:

GRUPUL ȘCOLAR PENTRU INDUSTRIA ALIMENTARA — BUCUREȘTI, str. Spătaru Preda nr. 16 — telefon 233701
GRUPUL ȘCOLAR PENTRU INDUSTRIA ALIMENTARA — ARMĂȘEȘTI, județul Ilfov — telefon 3234
GRUPUL ȘCOLAR PENTRU INDUSTRIA ALIMENTARA — CLUJ, str. 23 August nr. 22 — telefon 22412
GRUPUL ȘCOLAR PENTRU INDUSTRIA ALIMENTARA — GALAȚI, bd. Republicii nr. 169 — telefon 14276
GRUPUL ȘCOLAR PENTRU INDUSTRIA ALIMENTARA — CRAIOVA, str. Mihai Viteazu nr. 2 — telefon 3538
GRUPUL ȘCOLAR PENTRU INDUSTRIA ALIMENTARA — SIBIU, str. Turismului nr. 15 — telefon 11929
ȘCOALA PROFESIONALA PENTRU INDUSTRIA ALIMENTARA — ROMAN, str. Dezrobirii nr. 6 — telefon 1895.

Se primesc absolvenți ai școlii generale (de 7—8 ani) în vîrstă de cel mult 18 ani — împliniți în cursul anului 1968.
Recrutarea candidaților se va face prin întreprinderile M.I.A. din județele unde acestea își au sediul.
Concursul de admitere se va desfășura în perioada 1—10 septembrie 1968 și va consta din următoarele probe: Limba română și matematică, scris și oral.
Informații suplimentare se pot lua de la întreprinderile și de la școlile mai sus menționate.

fotbal

„Turneul speranțelor olimpice" — realități, învățăminte și... speranțe

Intre 9—18 august s-a desfășurat la Tata (Ungaria) „Turneul speranțelor olimpice", anuala competiție internațională rezervată echipelor de juniori. Fiind vorba de reunirea celor mai buni tineri jucători din zece țări, printre care unele cu recunoscută personalitate în fotbal, ca Iugoslavia, Cehoslovacia, Ungaria etc., turneul a prezentat un interes complex. El a oglindit, printre altele, valoarea echipelor angajate, dar mai ales politica de creștere a tinerilor fotbaliști îmbrățișată de federațiile țărilor respective. Acest al doilea aspect ni se pare major, el înviedeînd — diferențiat — grija pentru asigurarea unui viitor fotbalistic, pentru ridicarea nivelului actual.

Reducînd o serie de aspecte adiacente, vom spune din capul locului că acest turneu a fost abordat de pe două planuri de concepție : (I) acela al... orgoliului, vizînd exclusiv (și oricum) laurii și (II) cel al experienței, antrenorii avînd această optică urmărind verificarea (deci experimentarea) formației pe care au pregătit-o, precum și desprinderea unor învățăminte din evoluția celorlalte echipe și din ideile antrenorilor lor.

Dacă pentru cei din prima categorie (exemplu : Bulgaria), victoria a fost unicul scop, pentru ceilalți (Iugoslavia, România, R.D.G., U.R.S.S.) ea a fost doar o ...posibilitate, scopul principal fiind, repetăm, acumularea unui plus de experiență.

Judecînd sub raportul realizărilor (imediate) intrinsece ale echipei României, turneul s-ar înscrie mai curînd la rubrica negativă : locul III în serie — din patru participante ; locul VII în turneu — din zece participante. Neurmărind să-i conferim merite pe care nu le-a avut, vom remarca, totuși, că echipa noastră a obținut două frumoase victorii (2—0 cu U.R.S.S. și 2—0 cu Polonia), a fost la ...9 minute de un succes în fața Cehoslovaciei, cîștigătoarea ultimei ediții a Turneului U.E.F.A. (un autogol nefericit și un gol primit cu 3 minute înainte de sfîrșitul jocului transformînd o victorie într-un eșec) și, mai ales, a fost singura echipă care a reușit o remiză cu învingătoarea turneului, puternica echipă a Iugoslaviei (pe care a și condus-o în cea mai mare parte a jocului).

Care au fost lipsurile, slăbiciunile echipei noastre ?

Incercînd o „radiografie" a jocului echipei române, vom începe prin a enunța un adevăr care ni s-a părut izbitor : evoluția națională noastre „under 18 years" COPIAZA, la scară, jocul echipelor noastre de seniori, repetîndu-i, cu tristă fidelitate, mai ales tarele !

Dacă în apărarea imediată, evoluția echipei noastre a manifestat cam aceeași siguranță pe care o remarcăm și la prima noastră reprezentativă (aici avem elementele cele mai sigure : Broșovschi, Ariciu, Hainal, Cristache), de la linia mediană în sus încep neeazurile...

Ca și la prima noastră reprezentativă, și la echipa de juniori este acută problema incapacității de acoperire a mijlocului terenului. Și la mijlocașii juniori este vizibilă slăbiciunea în fazele de apărare, deposedarea adversarului fiind un element cu totul deficitar. Ca și cei mari, juniorii noștri din linia mediană activează cu oarecare succes DOAR IN MOMENTUL CÎND SINT EI IN POSESIA MINGII (vezi Ștefănescu, Naom).

Despre înaintași, spunînd că vădesc o slabă tehnicitate și că șutul la poartă este pentru ei o lecție neînvățată, nu facem decît să citim din... cronicile meciurilor noastre de divizia A, observațiile potrivindu-se perfect și la juniori.

Avem juniori atacanți cu posibilități, cu daruri naturale, tineri cu perspectivă ca *Atodiresei, Caniaro, Radu Ionescu, Rontea*, dar, repetăm, la ora asta ei se află exact în pragul evolutiv în care — la scară mărită — se găsesc destui din fotbaliștii noștri maturi.

Concentrînd recomandările pe care mai mulți specialiști aflați la turneu le-au făcut echipei noastre, vom spune că pedala principală pe care trebuie apăsat în viitorul proces de pregătire al juniorilor este cea a TEHNICII. Înzestrarea deficitară la acest capitol a tinerilor noștri fotbaliști grevează cel mai mult rezultatele lor, ea constituind, și în perspectivă, un handicap decisiv. Modelul excelent al echipei iugoslave, care s-a prezentat la turneu cu tineri — de 16, 17 ani — tehnicieni formați (care tocmai datorită tehnicității au învins decalajul vîrstei și al forței superioare ale echipei bulgare) rămîne un exemplu de studiat și de urmat.

Scriam în avancronica acestui turneu : *„Din paralela cu cele mai bune echipe din turneu, antrenorii speranțelor noastre olimpice pot desprinde elementele care, poate, mai lipsesc jocului echipei noastre, stabilind cu precizie stadiul atins la ora actuală de jucătorii noștri"* și *„...turneul speranțelor olimpice va constitui — în perspectiva pregătirii tinerilor noștri fotbaliști — o etapă orientativă valoroasă"*. Rămîne ca antrenorii reprezentativei noastre de juniori, care au făcut desigur constatări instructive, să traducă în fapte roadele experienței dobîndite la acest turneu.

Marius POPESCU

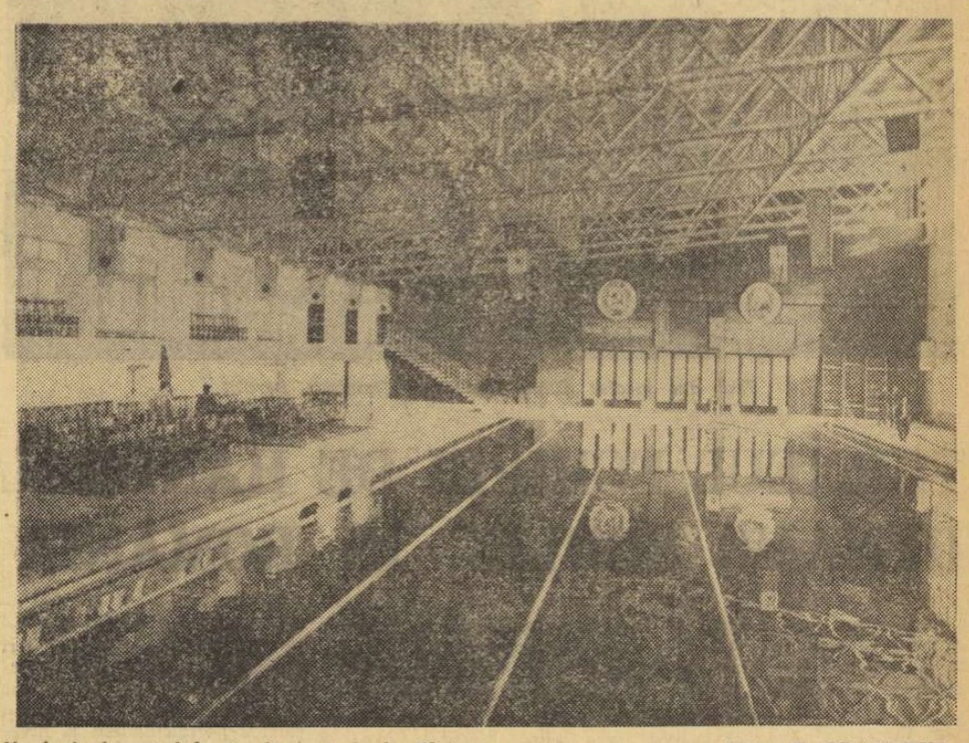

Noul și elegantul bazin de înot de la Ploiești. Foto : F. BRANDRUP

PETROLUL PLOIEȘTI SĂRBĂTOREȘTE UN DECENIU DE ACTIVITATE

ASTĂZI, sportivii ploieșteni sărbătoresc un deceniu de la înființarea clubului Petrolul.

Cu toate că este atît de tînăr, în cei 10 ani de activitate clubul Petrolul, prin rezultatele obținute, a reușit să se afirme atît în țară cît și peste hotare.

Plecînd la drum cu 10 secții de performanță, pe care le-a preluat de la diferite asociații sportive din localitate, și cu o bază sportivă modestă (un stadion, o mică sală de jocuri și una pentru scrimă), clubul Petrolul numără astăzi 15 secții de performanță în care activează peste 600 de sportivi și dispune de o frumoasă bază sportivă, care asigură condiții optime de pregătire pentru toate secțiile de sport. Este vorba de o sală modernă de gimnastică, de sălile pentru lupte, box și haltere, de sala acoperită pentru atletism (amenajată sub tribuna stadionului), de terenurile în aer liber de volei, baschet, handbal. Clubul dispune, de asemenea, de un cantonament cu 35 de locuri, de ateliere pentru ciclism, bazin olimpic acoperit și un teren de fotbal cu toate anexele necesare pregătirii centrului de copii.

Sportivi reprezentînd culorile roșu—alb—galben ale clubului Petrolul au cucerit în această perioadă 60 de titluri de campioni naționali, doborînd peste 500 recorduri județene.

Doi dintre sportivii clubului, Gh. Pahonțu și Cr. Vînătoru, au primit înalta distincție de maeștri emeriți ai sportului, iar 20 de petroliști sînt maeștri ai sportului la diferite ramuri sportive.

De la clubul Petrolul s-au ridicat o serie de vîrfuri sportive care fac cinste sportului românesc, cum sînt marele maestru internațional de șah Florin Gheorghiu, maestrul emerit al sportului Cristu Vînătoru (popice), maestra sportului Elena Ceampelea (gimnastică), maestrul sportului Mircea Dridea (fotbal), sportivi care au îmbrăcat tricourile echipelor naționale. În ultimii patru ani, peste 50 de sportivi de la Petrolul au făcut parte din loturile republicane.

Toate aceste rezultate au fost posibile datorită seriozității cu care s-au pregătit sportivii, precum și muncii neobosite a antrenorilor lor.

Din cei peste 30 de antrenori pe care îi are clubul la ora actuală, s-au distins prin activitatea lor Sima Zosim, Petre Roșca, Elena Sima, Ilie Oană, Carol Partoș și alții.

O contribuție de seamă la obținerea acestor rezultate și-au adus-o și activiștii nesalariați, cum sînt Gh. Urich, I. Răducu, Stelian Popescu, D. Teodorescu și alții.

Acest moment de seamă din viața clubului ploieștean este sărbătorit printr-o serie de întreceri sportive cu caracter intern și internațional (la 13 ramuri sportive).

Cu ocazia acestei aniversări, adresăm felicitări sportivilor, antrenorilor și activiștilor clubului Petrolul și le urăm noi succese în activitatea lor viitoare.

A. VLĂSCEANU
corespondent principal

ÎN DIVIZIA C

DUPĂ TREI ETAPE...

S-au consumat primele trei etape ale diviziei C și, evident, se pot face de-acum o serie de constatări.

Chemarea la start a 128 de formații, multe aparținînd unor orașe și sate care nu au cunoscut pînă acum întreceri de asemenea anvergură, este desigur un fapt relevabil. Din păcate, majoritatea formațiilor care activează pentru prima oară în această divizie dovedesc o pregătire insuficientă, lucru numai parțial explicabil, prin lipsa lor de experiență. Dacă prima etapă a fost mai echilibrată, în schimb, cea de a doua, cînd, în general, noile promovate au evoluat în deplasare, a marcat un decalaj valoric evident. Dar să dăm cuvîntul cifrelor : Unirea Negrești pierde la Buhuși cu 1—9, Letea Bacău la Botoșani cu 0—5, Arcul Brad la Zlatna cu 1—7, Bradul Vișeu la Dej cu 1—9, Vitrometan Mediaș la Tîrnăveni cu 0—8, Minerul Bălan la Brașov cu 1—7 etc.

Din relatările corespondenților noștri, care asistă, duminică de duminică, la meciurile diviziei C reiese că nivelul tehnic al marii majorități a partidelor este îngrijorător de slab : tehnica individuală a jucătorilor este rudimentară, preluările defectuoase și pasele fără adrese ținîndu-se lanț. Nici nu e mirare, de altfel, unele formații neavînd nici antrenori, nici instructori.

Dacă insuficienta pregătire tehnică poate găsi unele circumstanțe atenuante — numeroși jucători debutează în acest an în divizia C — nu putem fi însă, sub nici un motiv, îngăduitori față de abaterile de la disciplină. Este, într-adevăr, trist că după numai trei etape comisia de disciplină a federației s-a văzut pusă în situația de a lua măsuri severe de sancționare, mergînd pînă la suspendări de zece etape ! Dintre „eroii" actelor de nesportivitate de pe stadioanele diviziei C merită citați măcar cei mai... „reprezentativi" : *V. Precup* (Minerul Lupeni), suspendat zece etape pentru bătaie în meciul cu Minerul Motru, cînd și-a făcut adversarul pur și simplu k.o., *D. Roman* (Rapid Ploieni) suspendat șase etape, *I. Vameșu* (Dunărea Calafat) suspendat cinci etape, *I. Gurzanopulos* (Chimia or. Gh. Gheorghiu-Dej), *M. Sîrbu* (Arcul Zlatna), *F. Andriana* (Victoria Caransebeș), suspendați pe cîte patru etape.

Înaintașul echipei Prahova Ploiești, Lupu, va înscrie un nou gol în poarta sinăienilor (Prahova Ploiești — Carpați Sinaia 6—0). Foto : I. POPESCU

Totodată s-au semnalat atitudini reprobabile și la unii antrenori. De pildă, *G. Voica* (Foresta Ciurea) și-a permis să intre pe teren în timpul jocului, să-l bruscheze pe arbitru și să-i rupă ecusonul de pe piept. *I. Slivăț*, antrenorul echipei Olimpia Satu Mare, l-a insultat pe arbitru deoarece a dictat împotriva echipei lui o lovitură de la 11 metri. Și exemplele, mai mult sau mai puțin grave, ar putea continua.

Este cazul ca birourile secțiilor de fotbal, organele locale sportive să se intereseze mai îndeaproape și de comportarea jucătorilor, nu numai de rezultatele obținute de aceștia pe teren.

T. RABȘAN

Precizări privind înlocuirea jucătorilor

În conformitate cu prevederile art. III din Regulamentul jocului de fotbal și cu deciziile elaborate de International Board, privitor la posibilitatea schimbării jucătorilor la meciurile oficiale, Federația Română de Fotbal hotărăște următoarele :

a) echipele au dreptul să schimbe, pe tot parcursul meciului, 2 jucători, indiferent de post, cu anunțarea prealabilă a arbitrului de centru ;

b) înlocuirea unui jucător se poate efectua numai o singură dată adică cu un jucător de rezervă ; o dată introdus în joc, acesta nu mai poate fi înlocuit cu cealaltă rezervă, iar jucătorul înlocuit nu mai poate reintra în joc pentru a se face a doua înlocuire ;

c) înlocuirea unui jucător se poate efectua în orice moment al jocului, deci și înainte de executarea unei lovituri de 11 m ;

d) portarul poate fi schimbat cu unul din jucătorii aflați în joc ori de cîte ori se consideră necesar, cu condiția ca această schimbare să fie comunicată în prealabil arbitrului de centru ;

e) echipele au dreptul să treacă pe foaia de arbitraj maximum 4 jucători de rezervă, dintre care își poate alege cei 2 înlocuitori ; (2 jucători de cîmp sau portarul și un jucător de cîmp, după necesități) ;

f) echipele sînt obligate să completeze foaia de arbitraj cu numele și numerele carnetelor jucătorilor titulari și jucătorilor de rezervă, înainte de începerea jocului ;

g) echipele care încep jocul cu efectivul incomplet (minimum 7 oameni), au dreptul să-și completeze formația în tot cursul jocului, dar numai cu jucătorii titulari înscriși pe foaia de arbitraj ;

h) echipele au dreptul să utilizeze ca rezerve numai jucătorii de rezervă înscriși pe foaia de arbitraj, înainte de începerea jocului ;

i) un jucător titular eliminat înaintea începerii jocului poate fi înlocuit numai cu unul dintre jucătorii de rezervă, înscriși pe foia de arbitraj ;

j) un jucător titular eliminat după începerea jocului, nu mai poate fi înlocuit ;

k) un jucător de rezervă înscris pe foaia de arbitraj, care a fost eliminat înainte sau după începerea jocului, nu mai poate fi înlocuit.

Prevederile de mai sus privind eliminarea jucătorilor (titulari sau rezerve) se referă la infracțiunile prevăzute la art. XII și nu la cele privind art. IV (echipament neregulamentar).

l) Un jucător de rezervă nu poate înlocui un jucător titular decît numai în timp ce jocul este oprit și după ce a primit încuviințarea arbitrului de centru.

DATELE MECIURILOR ECHIPELOR ROMÂNEȘTI DIN „CUPA ORAȘELOR TÎRGURI"

Rapid București și F.C. Argeș — reprezentantele fotbalului românesc în „C.O.T." — au ajuns la un acord cu partenerele de întrecere — O.F.K. Beograd și, respectiv, Leixoes Porto. Spre deosebire de „C.C.E." și „Cupa cupelor", în care datele de disputare a jocurilor sînt fixate direct de U.E.F.A., în „C.O.T." ele trebuie stabilite de comun acord de către echipele interesate.

Rapid, care propusese inițial datele de 18 septembrie și 2 octombrie, a acceptat propunerile belgrădenilor ca cele două meciuri să aibă loc la 11 SEPTEMBRIE LA BUCUREȘTI și 18 SEPTEMBRIE LA BELGRAD.

A doua participantă la această competiție, F. C. Argeș, care propusese datele de 18 septembrie și 2 octombrie, a acceptat și ea, însă numai pe jumătate, propunerea echipei Leixoes, fiind de acord cu prima dată : 19 SEPTEMBRIE LA PORTO. Asupra meciului retur, de la Pitești, nu s-a căzut încă de acord (argeșenii au propus data de 2 octombrie).

„Turul României" — se apropie startul !

(Urmare din pag. 1)

14,15 din centrul orașului. Start tehnic : ora 14,30 de la borna kilometrică 70. Punct de sprint : Turda, km. 72. Punct de cățărare : Feleac, km 96.

■ **9 septembrie, zi de odihnă în orașul Cluj.**

■ **10 septembrie, etapa a IX-a : Cluj—Oradea, 152 km.** Start festiv și tehnic : ora 13 din centrul orașului. Punct de sprint : Huedin, km. 50. Puncte de cățărare : Păniceni, km 35 și Piatra Craiului, km 88.

■ **11 septembrie, etapa a X-a : Oradea — Timișoara, 165 km.** Start festiv : ora 12,30 din centrul orașului. Start tehnic : ora 13 de la borna kilometrică 112. Puncte de sprint : Salonta, km 40 și Arad, km. 116.

■ **12 septembrie, etapa a XI-a : Timișoara — Herculane, 172 km.** Start festiv : ora 12 din centrul orașului. Start tehnic : ora 12,30 de la borna kilometrică 554. Puncte de sprint : Lugoj, km 50 și Caransebeș, km 93. Puncte de cățărare : Domajnea, km 137 și Plugova, km. 154.

■ **13 septembrie, etapa a XII-a : Herculane — Craiova, 153 km.** Start festiv : ora 12,30 din centrul orașului. Start tehnic : ora 13,15 de la borna kilometrică 376. Punct de sprint : Tr. Severin, km 33. Punct de cățărare : Balota, km. 50.

■ **14 septembrie, etapa a XIII-a : Craiova — Călimănești, 134 km.** Start festiv : ora 13,00 din centrul orașului. Start tehnic : ora 13,30 de la borna kilometrică 7. Punct de sprint : Rm. Vîlcea, km. 116.

■ **15 septembrie, etapa a XIV-a : Rm. Vîlcea — București, 175 km.** Start festiv și tehnic : ora 12,40 din centrul orașului. Puncte de sprint : Pitești, km 58 și Găești, km 99. Puncte de cățărare : Dealul Negru, km 10, Dedulești, km 21. Sosirea în București va avea loc în jurul orei 17 (aceasta fiind ora aproximativă de sosire în toate etapele) pe velodromul Dinamo.

JUNIORII ÎȘI ONOREAZĂ FINALELE...

Penultima zi a *finalelor campionatului național de pistă al juniorilor* a programat, la fel ca și în celelalte reuniuni, două probe, care au fost susținute cu deosebită vervă și reușită de speranțele ciclismului nostru. Rezultatul dîrzei confruntări tinerești de ieri : un record național la juniori mari la urmărire pe echipe, învins de două ori într-o cursă strașnic de spectaculoasă, de către Dinamo și Steaua, ca și multe alte performanțe demne de laudă.

Finalele de ieri au debutat cu proba de *urmărire individuală juniori mici (2 000 m)*. La start — 32 de concurenți, implicit 16 serii contratimp ! Trecem peste filiera serilor și a „sferturilor", pentru a arăta că, în semifinale, *V. Buduru* (favoritul nr. 1) a susținut o adevărată .. finală cu *G Avram* (și el în evidentă ascensiune). Învingătorul a stabilit cea mai bună performanță a sezonului — 2:41,2 — la categoria respectivă, iar adversarul său un timp meritoriu : 2:42,9. In cealaltă semifinală, O. Marinescu (2:46,9) n-a avut dificultăți în fața lui C. Băban (2:48,8). Meciul decisiv pentru titlul național la juniori mici a revenit — cum era de așteptat — reprezentantului clubului *Steaua*, VIOREL BUDURU, care a învins fără drept de apel (2:44,1 — 2:48,6) pe *Orațiu Marinescu* (Olimpia). Finala pentru locurile 3—4 a fost cîștigată de G. Avram (Dinamo).

Un intermezzo palpitant, desfășurat în unele pauze fortuite ale probei anterioare, l-a constituit *urmărirea pe echipe a*

juniorilor mari, întrecere care ne-a dat deplină satisfacție. Seriile contratimp au fost mai potolite, cvartetul dinamovist învingînd fără dificultăți prima garnitură a Olimpiei (2:23,9 — 2:30,3), iar formația clubului Steaua, la fel de ușor, pe cea a Olimpiei II (2:24,7—2:41,7). *Finala pentru locurile 1—2*, așteptată cu nerăbdare și curiozitate — își va menține titlul Dinamo sau îl va ceda în favoarea recordmanei de acum cîteva zile, Steaua ? — a corespuns, credem, tuturor exigențelor. Cei patru tineri cicliști ai *clubului Dinamo*, dovedind mai multă omogenitate, au reușit să se mențină pachet chiar și în ritmul ridicat, imprimat de ultimul la trenă, Pițu, trecînd primii linia de sosire, cu *6 zecimi de secundă sub record : 2:22,5*. Nici adversarii lor nu au fost mai prejos, doborînd și ei recordul, dar numai cu două zecimi : 2:22,9. Învinșii au cedat (după ce au avut un ușor avans), doar în ultimul tur, cînd s-au „rupt" la trena tare a lui Dolofan. *Clasament :* 1. DINAMO *(P. Tudorică, M. Pițu, M. Ioniță, V. Grigore, antrenor — M. Mihăilescu)* 2. *Steaua* (N. Gavrilă, P. Dolofan, Fl. Porcărașu, A. Năstăsoiu, antrenor — C. Voicu), 3. Olimpia I.

În afară de program, o surpriză plăcută : FLORIAN NEGOESCU (Steaua) a doborît *recordul la 1 000 m lansat : 1:09,5*. (Vechiul record îi aparținea, cu 1:13,8). *Astăzi* — ultimele două probe ale finalelor : *urmărire echipe juniori mici și urmărire individuală juniori mari, pe velodromul Dinamo, începînd de la orele 16.30.*

N. MARDAN

Loto-Pronosport

În epind cu data de 26 august 1968, predarea autoturismelor către cîștigători se face astfel :

— Cîștigătorii de autoturisme stabiliți nominal prin omologare sau tragere la sorți la sistemele Pronoexpres, Pronosport și Loto vor fi înștiințați de către direcțiile județene din raza unde își au domiciliul, de data cînd vor merge la București împreună cu delegatul respectiv în vederea ridicării autoturismului cîștigat.

În cazul cînd unele mărci de autoturisme lipsesc din depozit, cîștigătorii vor fi înștiințați ce alte mărci pot fi oferite în schimb și ce diferență în bani trebuie depusă sau primită.

— Cîștigătorii de autoturisme la Loz în plic se vor prezenta cu lozul nominalizat la direcția județeană respectivă. Aceasta va anunța telefonic Serviciul comercial din Centrala A. S. Loto — Pronosport, care va preciza pe loc data cînd cîștigătorul trebuie să se prezinte la București pentru a ridica premiul.

PREMIILE CONCURSULUI PRONOSPORT NR. 34 DIN 25 AUGUST 1968

Categoria I (13 rezultate) 87,5 var. a 777 lei ; Categoria a II-a (12 rezultate) 1 271 var. a 64 lei ; Categoria a III-a (11 rezultate) 8 364 var. a 20 lei.

Fondul categoriei a III-a a fost mărit cu suma de 44 875 lei din fondul special, pentru a se asigura valoarea unitară minimă de 20 lei.

Lotul A se antrenează astăzi

Selecționerii echipei naționale au programat pentru astăzi un antrenament al jucătorilor din lotul A. Ca urmare a scoaterii din lot, speram temporară, a lui Pîrcălab, Ghergheli și Grozea, pe lista celor chemați apar nume noi de jucători, a căror evoluție în meciurile de campionat i-a impus selecționerilor.

Așadar, astăzi, pe stadionul „23 August" de la ora 17, într-un joc cu Electronica Obor, vor evolua următorii jucători : **Gornea, Suciu, Sătmăreanu, Barbu, D. Niculae, Hălmăgeanu, Deleanu, Mocanu, Petescu, D. Popescu, Libardi, Matei, Martinovici, Dumitriu III, Dembrovschi, Voinea, Țarălungă și Sasu.**

Tot astăzi, la Tîrgoviște, lotul de tineret susține un joc amical în compania echipei locale.

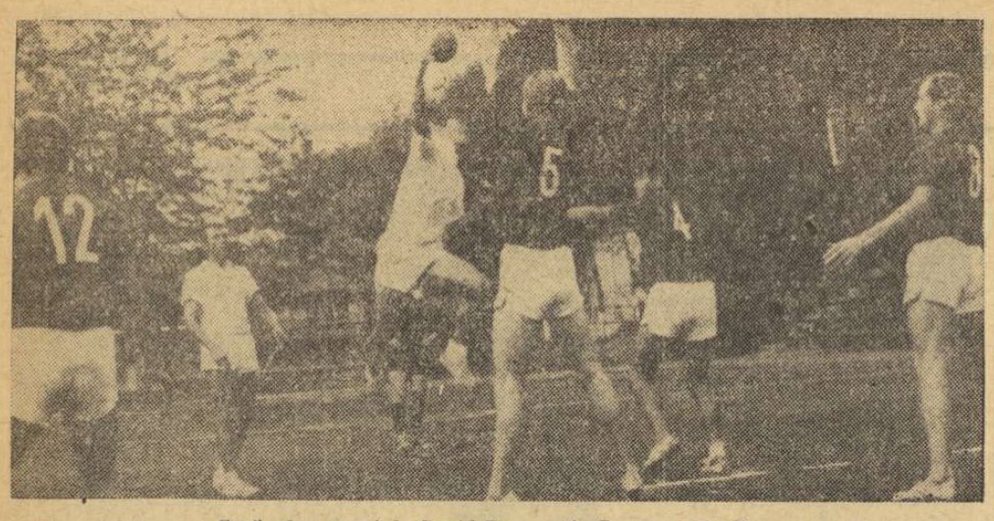

Fază din meciul Rapid-București—Dynamo Berlin.

TURNEUL ECHIPEI DE HANDBAL DYNAMO BERLIN, ÎN ROMÂNIA

Răspunzînd unei invitații a clubului Dinamo București, echipa omonimă din Berlin întreprinde în România un turneu de patru jocuri. În primul meci, Dynamo Berlin a întîlnit formația de divizia B, Rapid București, pe care a întrecut-o lejer cu scorul de 25—10 (13—10). De altfel, partida de ieri a constituit pentru masiva formație berlineză un fel de joc de antrenament, handbaliștii români neridicîndu-se la nivelul oaspeților. Neflind solicitată la capitolul măiestrie sportivă, echipa Dynamo Berlin rămîne să dea proba capacității sale azi, cînd întîlnește echipa lui Mozer. (Stadionul Dinamo, ora 17.45).

Politehnica a cîștigat turneul de la Timișoara

Cea de a treia zi a turneului a adus timișorenilor o dublă satisfacție, deoarece ambele echipe locale au cîștigat jocurile și încă de o manieră categorică. În prima partidă, s-au întîlnit echipele Tehnometal și M. P. Stockholm. Scor final: 25—18 (12—7). Tehnometal a prestat un joc curat, cu acțiuni bine închegate, terminate în fața semicercului în poziții clare de gol, situații care, de altfel, au fost de cele mai multe ori fructificate. Suedezii au rămas surprinși de jocul Tehnometalului și nu au putut acționa din cauza impetuozității cu care au jucat localnicii.

În meciul vedetă s-au întîlnit echipele Politehnica Timișoara și Selecționata Berlinului occidental. Rezultatul: 19—14 (9—6). Jocul s-a desfășurat în nota de dominare a timișorenilor care s-au dovedit pe toată durata turneului cei mai buni și cei mai bine pregătiți.

Clasamentul final: 1. Politehnica Timișoara 6 p; 2. Selecționata Berlinului occidental 3 p; 3. Tehnometal 2 p; 4. M. P. Stockholm 1 p. *(Constantin Crețu* — coresp.)

★

La Făgăraș, în cea de a treia zi a turneului internațional, Chimia Făgăraș a dispus de Colorom Codlea cu scorul de 18—10 (10—5). Cea de a doua partidă a zilei, dintre Steaua și Selecționata orașului Südbaden, s-a întrerupt în minutul 35, din cauza ploii, la scorul de 13—3 pentru Steaua. *(V. Lazăr,* coresp.)

Boxeri români în întîlniri internaționale

● Astă-seară vor pleca la Sofia, pentru a participa la turneul internațional „Stranjata", boxerii români care se pregătesc pentru viitoarele competiții de amploare. Vor face deplasarea V. Drăgan, C. Gruiescu, P. Nedelcea, A. Simion, A. Majai, Gh. Călin, Gh. Chivăr, P. Cîmpeanu și I. Alexe. Boxerii noștri vor fi însoțiți de antrenorul Ion Popa.

● Mîine, de la ora 19, se va disputa în potcoava stadionului Republicii întîlnirea dintre echipele Metalul București și Chemie Halle (R.D.G.).

LUPTĂTORI DIN 10 ȚĂRI LA CAMPIONATELE INTERNAȚIONALE ALE ROMÂNIEI

Sfîrșitul acestei săptămîni programează *cea de a VII-a ediție a Campionatelor internaționale la lupte* (greco-romane și libere). Competiția va fi onorată și în acest an de sportivi valoroși din numeroase țări. Pe listele de participare figurează, pînă în prezent, 10 țări. Vor fi prezenți la întrecerile de la Brașov, unde se va desfășura ediția din acest an a „internaționalelor", luptători din *Belgia, Bulgaria, Elveția, R.F. a Germaniei, Grecia, Iugoslavia, Polonia, Suedia, Ungaria* și, firește, *România*. Primii au sosit luptătorii suedezi, care participă numai la întrecerile de greco-romane. Printre ei se află *Matti Pajkola* (cat. 70 kg), un sportiv de valoare internațională, care la o serie de mari competiții a fost printre premiații categoriei.

În cursul zilei de azi urmează să sosească în țară delegația sportivilor elvețieni.

Întrecerile de la Brașov fiind o ultimă verificare a luptătorilor români vizați să facă parte din loturile olimpice, federația noastră de specialitate a selecționat pentru această importantă confruntare două loturi puternice (17 sportivi la greco-romane și 19 la libere). Printre acei care vor evolua la „internaționale" sînt: *Gh. Stoiciu, C. Turturea, I. Baciu, S. Popescu, Fl. Ciorcilă, N. Neguț, N. Martinescu, C. Bușoiu* — la greco-romane, *N. Dumitru, N. Cristea, P. Coman, V. Boltaș, V. Iorga, Șt. Tampa, Fr. Bola, I. Marton* și *Șt. Stingu*.

Întrecerile vor avea loc *vineri, sîmbătă și duminică în sala Tractorul din Brașov.*

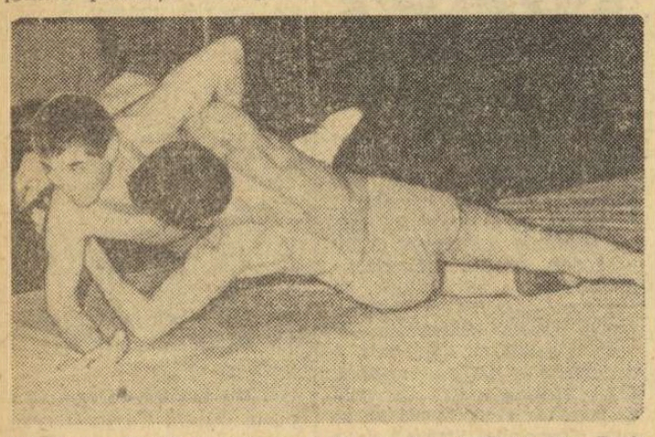

Cei doi „soliști" ai categoriei 57 kg în acțiune: Ion Baciu, campion mondial în 1967, și Ion Alionescu.
Foto: N. AUREL

CONGRESUL FEDERAȚIEI INTERNAȚIONALE DE HANDBAL

La Amsterdam încep astăzi lucrările Congresului Federației internaționale de handbal. Vor fi puse în discuție probleme importante din activitatea internațională a acestui sport, cum ar fi: **organizarea viitoarelor ediții ale C.C.E., stabilirea definitivă a seriilor preliminare ale C.M. masculin din 1970. analizarea numeroaselor propuneri legate de modificarea regulamentului de joc, organizarea viitoarelor cursuri internaționale de arbitri etc.** Din partea țării noastre iau parte lector univ. **Ioan Kunst-Ghermănescu,** membru al Comisiei Tehnice a F.I.H., și **Lucian Grigorescu,** secretar general al F.R.H., membru în Consiliul Federației internaționale de handbal.

Actualitatea internațională

Farul Constanța a cîștigat „Cupa Mamaia" la box

Ultima gală a turneului internațional de box dotat cu *„Cupa Mamaia"* a dat loc la dispute pasionante, în care fiecare pugilist a căutat să-și etaleze toate cunoștințele tehnice. Au abundat loviturile puternice, care au dus la k.o. și abandonuri, dar mai ales, a ieșit în evidență dorința de afirmare a unor tineri ca: *Manole, Dumitrașcu, Cerchia, Isai* și *Voicu*. Publicul constănțean, îndrăgostit de acest sport, a fost martorul unor meciuri de bun nivel tehnic.

REZULTATE TEHNICE: cat. 51 kg — Manole (Farul) b.p. Lumezeanu (Steaua), Cerchia (F) b.k.o. I. Gregorian (F), *54 kg* — Dumitrașcu (F) b.k.o. I W. Enzinger (Viena), *60 kg* — Miron (St.) b.p. Anton (F) — decizie eronată, Isai (F) b.p. I. Enzinger (Viena), *63,5 kg*—Voicu (F) b.p. Grebinger (Viena), *67 kg* — Koci (F) b.p. Ivanov (Viena), Olteanu (F) b.p. Schöndorfer (Viena), Baciu (F) b.p. Matei (St.), *75 kg* — Preda b. ab. II Scamucci (Viena), *81 kg* — Monea b.p. Frauenlob (Viena), *+81 kg* — Alexe b.ab. III Pîrvu (St.). Turneul a fost cîștigat de echipa Farul. De remarcat arbitrajele și organizarea foarte bună.

CORNEL POPA — coresp. principal

Catie Ball – record mondial la 200 m bras

La Los Angeles, în cursul de selecție a înotătoarelor americane pentru J. O., Catie Ball (16 ani) a stabilit un nou record mondial în proba de 200 m bras cu 2:38,5 (vechiul record îi aparținea cu 2:39,5). Proba de 100 m spate a fost cîștigată de Kaye Hall cu 1:06,5 (nou record al S.U.A.), urmată de Jane Swagerty (1:07,4). Pe locul 4 — Pokey Watson (1:08,2).

Un grup de atleți mexicani se află în capitala Uniunii Sovietice, unde participă la antrenamente preolimpice. În foto: Salvador Medina ia un start pe pista stadionului „Burevestnik" din Moscova. Foto: TASS

ARTHUR ASHE – „perla neagră" a tenisului american

Continuîndu-și drumul sinuos al etapelor sale preliminare, zonale și inter-zonale, competiția supremă a tenisului — „Cupa Davis" — se apropie de fazele decisive. Este cunoscută acum una dintre finalistele întîlnirii care va desemna echipa ce urmează să înfrunte pe Australia, deținătoarea trofeului, în ultimul meci — „challenge-round". După cum se știe, în dramaticul episod de la Cleveland, S.U.A. a scos din luptă Spania și se pregătește pentru penultimul act. Adversară îi va fi cîștigătoarea din partea cealaltă a tabloului competițional, R.F. a Germaniei, sau una dintre finalistele zonei asiatice, India și Japonia. Aceste întîlniri sînt programate în cursul lunilor septembrie și octombrie.

Unul dintre autorii performanței americane — înfrîngerea echipei lui Santana — a fost tenismanul de culoare Arthur Ashe. Este pentru prima oară că un sportiv negru intră în componența reprezentativei S.U.A. pentru „Cupa Davis". Lui îi sînt dedicate rîndurile ce urmează.

Arthur Ashe este unul din acei tenismani care nu pare de loc grăbit de a-și îmbogăți palmaresul cu cele mai mari succese. Deși acestea, s-a dovedit, îi sînt de mult la îndemînă. Încă din anul 1964, într-un turneu internațional disputat la Brisbane (Australia), tînărul jucător american se dovedea superior unui brelan de ași de la antipozi — Stolle, Newcombe, Emerson... Atunci, Ashe avea 20 de ani și specialiștii îi prevesteau, pentru curînd, victorii la Wimbledon sau Forest Hills. Acestea s-au lăsat, însă, așteptate. Dar nu numai din vina lui Arthur Ashe. Tînărul din Richmond (Virginia) a fost pe rînd ocupat în primul rînd cu studiile sale universitare, apoi cu serviciul militar. A jucat tenis „printre picături" și — trebuie să recunoaștem — a jucat foarte bine. De două ori, în 1965 și 1967, gazetarii de specialitate l-au desemnat ca tenismanul nr. 1 al continentului american. Și pentru prima oară în istoria sportului alb din țara lui Budge și Tilden, un jucător negru primește misiunea de onoare de a apăra culorile S.U.A. în întîlnirile pentru „Cupa Davis".

O foarte curioasă coincidență face ca debuturile lui Arthur Ashe în tenis să fie legate de activitatea aceluiași promotor american care a facilitat și ascensiunea primei jucătoare de culoare ce avea să aducă lauri pentru sportul alb de dincolo de Ocean, Althea Gibson. Este vorba de doctorul Walter R. Johnson din Los Angeles. El a descoperit-o pe admirabila Althea, „prințesa neagră" a tenisului, cea care avea să cîștige de două ori consecutiv Wimbledon-ul, în 1957 și 1958. Mult după aceea, doctorul Johnson fusese preocupat de a găsi și un exemplar masculin printre tinerii sportivi de culoare, pe care să-l ducă la măiestrie în tenis. În tînărul Ashe (1,85 m) păreau să fie cumulate de la început toate acele calități necesare pentru ascensiune în acest sport. Dar Ashe se simțea mult mai atras de baschet, decît de tenis. A fost o adevărată luptă, o luptă grea, pentru a-l decide pe suplul școlar din Richmond de a se dedica „plicticosului" joc cu racheta. Pînă la urmă, Arthur Ashe s-a lăsat convins. El s-a mutat la Los Angeles, începînd — ca student — o activitate asiduă pe courts-uri. Element demn de reținut, fiindcă la Richmond, probabil, lui Ashe nu i s-ar fi acordat niciodată posibilitatea de a deveni un as în tenis. În statul Virginia, unde discrimarea rasială este încă la loc de cinste, un negru n-ar fi fost bine văzut pe terenurile de tenis, rezervate de obicei protipendadei albe.

Situația specială a acestui jucător, ca și ritmul destul de lent al ascensiunii sale, au creat părerea că el va urma exemplul unui alt mare campion american, care a avut o apariție foarte pasageră pe firmamentul stelelor sportului alb. Ne referim la Pancho Gonzales — alt sportiv cu tenul mult prea „colorat" pentru a avea cale ușoară în sportul alb — care a trecut la profesionism înainte de a fi cucerit marile trofee. Se pare că nu este cazul pentru Arthur Ashe, despre care ziaristul englez Alex Nathan spunea: *„...Ashe este prea leneș, ca temperament, pentru a se decide la dura viață de acrobat, din tenisul profesionist".* Într-adevăr, Ashe a rămas amator și a făcut pasul cel mare, intrînd în echipa S.U.A. A fost unul din artizanii victoriei cu 4—1 asupra Spaniei, avînd și satisfacția personală de a-l fi învins pe Manuel Santana, în ultimul meci.

I se spune și „Mister Ace", din jocul de cuvinte care alătură numele său de forța „așilor" pe care-i marchează direct din serviciu. Într-un meci cu Fred Stolle, inepuizabilul Ashe a servit nu mai puțin de 21 de „ași" — un adevărat record. Dacă S.U.A. va reuși să recîștige „Cupa Davis", după patru ani de dominație australiană, va fi în mare parte opera tenismanului „leneș" din Richmond, care voia să ajungă o stea a baschetului.

IUDITH DIBAR, ÎNVINGĂTOARE ÎN TURNEUL DE LA KATOWICE

Săptămîna trecută, la Katowice, în Polonia, s-a desfășurat un turneu internațional de tenis cu participarea unor jucătoare și jucători cunoscuți din U.R.S.S., Australia, R.D. Germană, Franța, Polonia și România. Țara noastră a fost reprezentată de *Iudith Dibar, Viorel Marcu* și *Ion Santei*. Cea mai frumoasă comportare a avut-o campioana română Iudith Dibar, cîștigătoare a probei de simplu femei.

Rezultate tehnice, simplu femei, turul I: Dibar — Rozala (Polonia) 6—2, 6—0, *optimi: Dibar* — Hoffman (R.D.G.) 1—6, 8—6, 6—1, *sferturi: Dibar* — Harris (Australia) 10-8, 7-5, *semifinale: Dibar*—Wieczorek (Polonia) 6—2, 6—4, Krall (Polonia) — Hunt (Australia) 2—6, 7—5, 6—4, *finala: Iudith Dibar* — Krall 6—3, 6—1. *Simplu bărbați, turul II: Santei* — Dambrowski (Polonia) 6—2, 6—2, *Marcu* — Kleiberg (Polonia) 6—3, 6—3, *turul III: Santei* — T. Nowicki (Polonia) 1—6, 8—6, 6—1, Orlikowski (Polonia) — *Marcu* 6—2, 6—1, *sferturi:* Rouyer (Franța) — *Santei* 7—5, 6—1, 6—3, *semifinale:* Lihaciov (U.R.S.S.) — Rybarczyk (Polonia) 3—6, 9—7, 3—6, 6—4, 6—1, Gasiorek (Polonia) — Rouyer 4—6, 6—1, 4—6, 6—1, 6—3. *Dublu femei, sferturi:* Krall, Zdun (Polonia) — *Dibar*, Bietolosowa (*România*, U.R.S.S.) 6—2, 3—6, 6—3. *Dublu bărbați, turul I: Marcu, Santei* — Chmela, Rogulski (Polonia), 6—3, 6—1, *sferturi:* Siwochin, Czoba (U.R.S.S.) — *Marcu, Santei* 6—3, 6—8, 6—4. *Dublu mixt, turul I:* Wieczorek, Dent (Polonia, Australia) — Rozala, *Santei* (Polonia, *România*) 6—3, 7—5, *Dibar, Marcu* — Lewandowski, Szukiewicz (Polonia) 6—2, 6—3, *sferturi: Dibar, Marcu* — Obzowski, Rouyer (Polonia, Franța) 6—4, 6—3, *semifinale:* Wieczorek, Dent — Harris, Giltinan (Australia) 4—6, 6—3, 6—2, Hunt, Alexander (Australia) — *Dibar, Marcu* 6—1, 6—2, *finala:* Wieczorek, Dent — Hunt, Alexander 6—2, 6—4.

Finalele de simplu bărbați, dublu femei (Hoffman, Riede — Krall, Zdun) și dublu bărbați (Dent, Alexander — Lihaciov, Keldie) nu s-au disputat din cauza ploii.

t-lex-radio-telefon

La Zachadsor (lîngă Erevan), în probele de semifond și fond ale campionatelor unionale de atletism, Viktor Kudinski a cîștigat proba de 3 000 m obstacole în 8:49,0, Rein Telp pe cea de 800 m în 1:49,0, Mihail Solobovski pe cea de 1 500 m în 3:47,7, Rașid Șarafutdinov pe cea de 5 000 m în 14:20,2, iar Erik Laine pe cea feminină de 800 m în 2:07,7.

■

Cîteva dintre cele mai bune rezultate înregistrate în cadrul campionatelor de natație ale Italiei (întrecerile s-au desfășurat în bazin de 50 m): masculin, 200 m liber: Boscaini — 2:01,7; 200 m spate: Del Campo — 2:13,8; 200 m bras: Sacchi — 2:38,3; 200 m delfin: Tozzi — 2:14,1; feminin, 200 m liber: Sacchi — 2:18,8; 200 m spate: Rasi — 2:42,2; 200 m delfin: Fill — 2:39,3.

■

În nocturnă, la Göteborg, Tümmler (R.F.G.) a cîștigat proba de 1 500 m în 3:38,1, urmat de suedezul Gaerderud (3:38,8) și de spaniolul Gonzales (3:40,0 — nou record al Spaniei).

■

Turneul internațional de volei masculin de la Messina a fost cîștigat de echipa cehoslovacă Spartak Praga, care a totalizat 6 puncte. Pe locurile următoare s-au clasat Levski Sofia — 4 puncte, Partizan Belgrad — 2 puncte și Ruini Florența

În ultima zi, Spartak Praga a întrecut cu scorul de 3—0 (15—11, 15—9, 15—11) pe Levski Sofia.

■

În cadrul turneului pe care îl întreprinde în Ungaria, selecționata feminină de handbal a orașului Moscova a jucat la Budapesta cu echipa secundă a Ungariei. Handbalistele sovietice au obținut victoria cu scorul de 14—10 (6—7).

■

La Brisbane (Australia) au fost stabilite două noi recorduri naționale feminine. În proba de 400 m liber, Karen Moras a fost cronometrată cu timpul de 4:37,8, iar în proba de 200 m bras Judy Playfaire a realizat 2:46,5. Ambele înotătoare sînt în vîrstă de 14 ani.

■

Într-un meci contînd pentru campionatul englez de fotbal, echipa West Ham United a învins la scor — 5—0 — formația Burnley.

■

În semifinalele „Cupei URSS" la fotbal, Torpedo Moscova a întrecut cu 2—0 pe Neftianik Baku, iar Pahtakor Tașkent cu 3—1 pe Șahtior Donețk.

Baschetbaliștii români au jucat la Cortina d'Ampezzo

CORTINA D'AMPEZZO, 27 (prin telefon). — Sosită de cîteva zile în cunoscuta stațiune montană reprezentativa masculină de baschet a României a susținut două întîlniri de antrenament cu echipa Italiei care se află în toiul pregătirilor pentru Jocurile Olimpice. De fiecare dată, baschetbaliștii italieni au manifestat o formă bună și au cîștigat (în jocuri fără public) cu 74—68 și 84—79. Formația română a avut o comportare mulțumitoare, deși a evoluat fără Jekeli, Savu și Popa, ușor accidentați.

În continuare, echipa României va participa, la sfîrșitul săptămînii, la un turneu la care mai iau parte reprezentativele olimpice ale Italiei și Iugoslaviei și selecționata Gulf Oil All Stars, alcătuită din absolvenți ai facultăților din S.U.A. care trec la profesionism în acest an. Programul turneului este următorul: *sîmbătă:* România — Italia, Gulf Oil — Iugoslavia; *duminică:* România — Iugoslavia, Italia—Gulf Oil; *luni:* România—Gulf Oil, Italia—Iugoslavia.

Corespondentul nostru în Italia transmite:

„EXCELENTĂ ACEASTĂ ECHIPĂ DINAMO BUCUREȘTI..."

Cu cîteva zile în urmă, întîlnindu-l pe Giacomo Bulgarelli la sfîrșitul unui antrenament pe care F. C. Bologna îl efectuase în vederea partidei cu Dinamo București, acesta mi-a spus: **„Ai să vezi că rezultatul negativ consemnat pe stadionul 23 August din București, în întîlnirea cu Dinamo București din luna mai, nu se va repeta. Ne vom lua o revanșă strălucită asupra celei mai bune formații a lui Dinamo".**

L-am revăzut pe Giacomo Bulgarelli după jocul de luni seara. Era neconsolat. Și aceasta cu toate că internaționalul de la F. C. Bologna jucase excepțional în această întîlnire. El a încercat să contracareze singur, la mijlocul terenului, printr-o tehnică lucidă eforturile trioului Dinu-Ștefan-Varga, care nu de puține ori a reușit să-l prindă pe marele jucător de la roș-albaștri în mijlocul unei țesături de pase.

Este excelentă această echipă Dinamo care a evoluat luni seară la Bologna. Și publicul dîndu-și seama de capacitatea sa, a aplaudat-o pe drept. Dumitrache, spre exemplu, și-a făcut un bun renume printre „tifosii", din Bologna: inteligența sa în joc, driblingurile sale, pasele și pătrunderile spre poarta adversă au încîntat la început și apoi au entuziasmat publicul bolognez, care trece drept cel mai exigent și cel mai competent din Italia.

Cum se știe, partida s-a încheiat cu scorul de 3—1 în favoarea lui Dinamo, golul de onoare al gazdelor fiind înscris după pauză cînd scorul era favorabil echipei Dinamo cu un sec. 3—0. F. C. Bologna a plătit prețul inevitabil al unei echipe nepregătite și într-o alcătuire nouă, cu foarte multe elemente tinere. Era un preț ce trebuia plătit. În repriza secundă — cînd antrenorul Cervellati a utilizat și pe interul Turra — lucrurile au mers într-un ritm diferit, însă era prea tîrziu pentru a mai spera să poată fi modificată o diferență de scor atît de severă. Singur Bulgarelli, așa cum am mai spus, a dat satisfacție. Interul naționalei italiene a făcut o partidă mare, însă era ca și cum exhibiția sa avea loc într-un deșert. Nici unul nu putea să-l ajute, nici unul nu putea să susțină un dialog cu el. În rezumat, am văzut o formație a lui F. C. Bologna care are încă nevoie de a munci și de a munci mult, pentru a ajunge la pregătire atletică satisfăcătoare și, mai ales, pentru a elimina acele imperfecțiuni tehnice care erau de altfel de prevăzut datorită diversității provenienței atîtor jucători: Gregori (achiziționat de la Lanerossi Vicenza), stoperul Cresci (provenit de la Varese) și cei doi atacanți centrali Mujesan și Savoldi cedați lui F. C. Bologna de F. C. Bari și, respectiv, Atalanta din Bergamo.

S-au aliniat formațiile: F. C. BOLOGNA: Vavassori — Roversi (min. 46 Furlanis), Ardizzon, Cresci, Janich, Gregori, Perani, Bulgarelli, Savoldi, Mujesan, Pace (min. 46 Turra); DINAMO BUCUREȘTI: Coman — Pîrvu, Dinu, Boc, Ștefan, Ghergheli, Stoenescu, Pîrcălab (din min. 83 Nunweiller VI), Varga (din min. 58 Frățilă), Dumitrache, Lucescu.

Cesare TRENTINI

LA ÎNCHIDEREA EDIȚIEI

ULTIMELE REZULTATE ÎN C. M. DE CICLISM

Pe velodromul olimpic din Roma au continuat întrecerile campionatului mondial de ciclism. Pentru finala probei feminine de urmărire s-au calificat sovietica Raisa Obodovskaia și englezoaica Beryl Burton. Prima a dispus, în semifinală, de olandeza Hage, înregistrînd cel mai rapid timp — 4:06,59. Burton a întrecut pe Karatova (U.R.S.S.), fiind cronometrată cu 4:07,81.

În semifinalele probei de viteză feminine s-au calificat: Kiricenko, Ermolaeva, Baguniantz (toate U.R.S.S.) și Blobner (R.D.G.). La băieți, printre semifiniaiști se află: Sercu (Belgia), Bianchetti, Beghetto (ambii Italia), Grouchet (Franța) și alții.

NOI PERFORMANȚE LA HALTERE

La Helsinki a luat sfîrșit concursul internațional de haltere la care au participat sportivi din U.R.S.S., Norvegia, R. D. Germană, Finlanda, R. F. a Germaniei și Suedia.

Rezultate valoroase au fost înregistrate în limitele categoriei grea, cîștigată de Stanislav Batîșev (U.R.S.S.) cu performanța de 540 kg. Următorii doi clasați, Manfred Rieger (R.D. Germană) cu 535 kg și Uwe Johansson (Suedia) cu 527,500 kg, au stabilit noi recorduri ale țărilor lor. La categoria mijlocie, pe primul loc s-a clasat Vladimir Beliaev (U.R.S.S.) cu 480 kg., iar la categoria semimijlocie victoria i-a revenit lui Evgheni Smirnov (U.R.S.S.) cu 455 kg.

LUPTĂTORII JUNIORI SE COMPORTĂ BINE ÎN POLONIA

În orașul polonez Przemysl a început un turneu internațional de lupte greco-romane la care participă reprezentativa României și Poloniei, cu patru echipe. Rezultatele luptătorilor noștri după primele tururi sînt foarte bune: **I. Ghibu** b.p. Nowiewscky și Fiurier, **Șt. Badea** înv. tuș pe Suralsy, **C. Virtosu** înv. tuș. pe Adamscky și Mayer, **I. Lupșan** pierde tuș Panyzanya, **Gh. Vădraru** înv. tuș pe Pytnyk și Nykydovscky, **Al. Nae** înv. tuș pe Bolewscky și la puncte pe Wylk, **E. Negru** meci nul cu Surdin și cîștigă prin neprezentare la Iaworscky, **L. Eizic** înv. tuș pe Smok și Tatarey, **V. Dolipschi** înv. tuș pe Mykolscky și Kwasnik.

Tiparul I. P. „Informația" str. Brezoianu 23—25

40365

PROLETARI DIN TOATE ȚĂRILE, UNIȚI-VĂ!

Redacția și administrația: str. Vasile Conta nr. 16, tel. 11.10.05, interurban 72 și 286. Telex sportrom buc. 180.

sportul

4 pagini 30 bani

Anul XXIV Nr. 288 (5722) ZIAR AL CONSILIULUI NAȚIONAL PENTRU EDUCAȚIE FIZICĂ ȘI SPORT Joi 29 august 1968

VENIM LA BUCUREȘTI CU CEA MAI BUNĂ ECHIPĂ

Interviu cu dl. Denis Follows, secretarul general al federației engleze de fotbal

MAMAIA, 28 (prin telefon). — Dl. *Denis Follows* este o personalitate binecunoscută în fotbalul internațional. De șase ani, domnia sa este secretarul general al federației engleze de fotbal, avînd merite deosebite în organizarea fotbalului insular și a ultimului campionat mondial.

De cîteva zile, dl. Follows este oaspete al splendidului nostru litoral, unde, împreună cu soția sa, își petrece concediul de odihnă. Am folosit prilejul, solicitîndu-i un scurt interviu. Natural, interlocutorul nostru, obișnuit cu interviurile și cu ziariștii (chiar și în concediu), ne-a răspuns cu multă amabilitate la cîteva întrebări.

— Cărui fapt i se datorește vitalitatea fotbalului insular și ce măsuri ia federația de specialitate din Anglia pentru a asigura schimbul de mîine, întotdeauna viguros și extrem de valoros?

— La noi, fotbalul este o chestiune de tradiție. Copiii învață jocul cu balonul rotund în școli și, apoi, evoluează în cluburi. Avem o vastă rețea de cluburi de fotbal în toate școlile și liceele, în întreprinderile și instituțiile noastre. Organizăm cu regularitate campionate școlare, de unde se ridică nenumărate talente; cele mai bune elemente sînt promovate ulterior în echipa națională de juniori. Elevi ai unei „școli" bune, tinerii noștri fotbaliști au repurtat în ultimii ani frumoase succese în turneele U.E.F.A. O dată lansat, fotbalistul englez duce o viață sportivă exemplară, încadrîndu-se într-o pregătire și o conștiință profesională deosebit de riguroase.

— Credeți că echipa Angliei va fi capabilă să reziste asaltului formațiilor sud-americane la viitoarea ediție a C.M.?

— În Mexic, misiunea noastră va fi extrem de dificilă. Ne așteptăm la un asalt al formațiilor sud-americane, dar sîntem optimiști... Sperăm — cu toate implicațiile altitudinii — să ne calificăm cel puțin în sferturile de finală.

— Ce ecou a avut în Anglia comportarea campionilor mondiali la turneul final al C.E. din Italia?

— Să vă spun sincer, nu mă puteam aștepta la mai mult. Noi am jucat foarte slab. Cauza? Jucătorii noștri au fost extrem de obosiți după cele 42 de etape de campionat, după aproape o duzină de partide de cupă, ca și după alte partide internaționale. Iugoslavia care ne-a învins în

Ion OCHSENFELD

(Continuare în pag. a 3-a).

Un nume nou și o speranță pentru lotul A, Dembrovschi.
Foto: D. HANANEL

CRONICILE NOASTRE ÎN PAG. A 3-a:

LOTUL NAȚIONAL DE FOTBAL LA PRIMUL SONDAJ

PETROLUL PLOIEȘTI A ÎNVINS O.F.K. BEOGRAD

NOUTĂȚI DESPRE TURUL ROMÂNIEI

- **Previziunile Institutului Meteorologic**
- **Astăzi se definitivează lista participanților**
- **Caravana are rendez-vous duminică după-amiază la Dinamo**
- **Cine va îmbrăca „tricoul violet"?**

Înaintea „Turului României" se pun o seamă de întrebări. Una dintre ele, de mare importanță, este: CUM VA FI VREMEA? Pentru a-i afla răspuns am luat legătură cu Institutul Meteorologic. Șeful serviciului de prevedere a timpului, tov. CONSTANTIN STOICA, ne-a spus:

„În perioada 1—15 septembrie a. c., va predomina o vreme în general frumoasă și destul de călduroasă, cu excepția intervalelor 1—2 și 7—9 cînd sînt posibile ploi locale. Către 11—15 septembrie, deși vremea va fi frumoasă, totuși, din punct de vedere termic va fi mai răcoroasă. În timpul dimineților se va produce ceață slabă".

Așadar, previziunile institutului de specialitate ne indică, în general, vreme bună. Este, desigur, o veste plăcută pentru cei ce timp de două săptămîni vor trebui să ruleze în fiecare zi zeci și zeci de kilometri pe șoselele țării.

● A. S. LOTO-PRONOSPORT ne-a comunicat că se află sub tipar un ghid al „Turului României". El va fi pus la dispoziția tuturor celor interesați să cunoască detalii privind întrecerea, itinerarul, orele de trecere a caravanei prin diferite localități etc.

● Sosirile în „TURUL ROMÂNIEI" vor avea loc în majoritatea cazurilor pe stadioane. Fac excepție: orașul Brăila, stațiunea Lacul Roșu, orașul Tg. Mureș și stațiunile Herculane și Călimănești. Sosirea în ultima etapă va avea loc pe velodromul Dinamo din Capitală.

● Secretarul general al F. R. CICLISM, Tr. Dinuț, care

H. N.

(Continuare în pag. a 3-a)

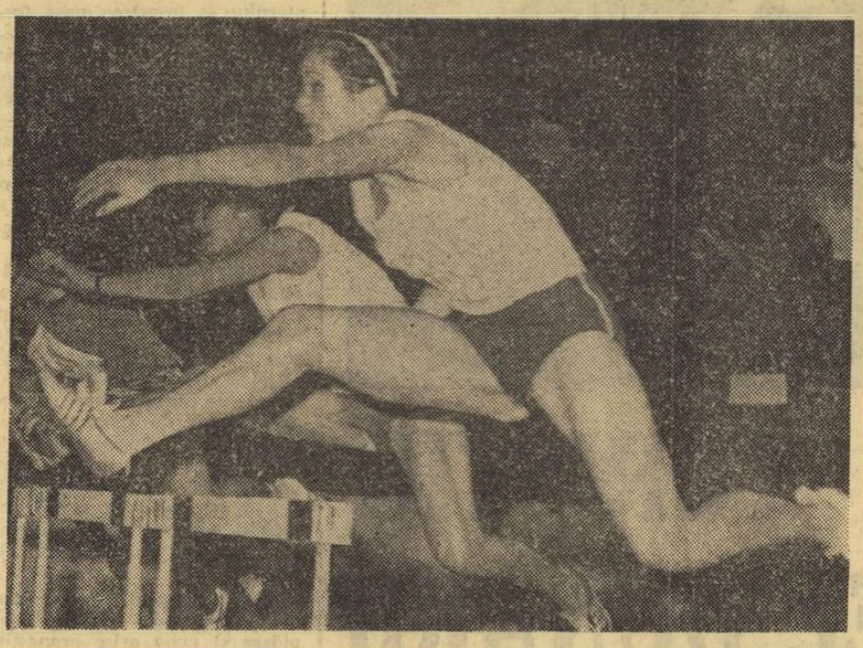

BUFANU 10,6 la 80 m. g.!

În concursul atletic internațional de la Varșovia, Valeria Bufanu a stabilit un nou record național în proba de 80 m garduri: 10,6 secunde. Această performanță este egală cu norma olimpică stabilită de F.R.A.

(Amănunte în pag. a 4-a)

MARIANA ANTONESCU ȘI GHEORGHE SICORSCHI — PRIMII CAMPIONI NAȚIONALI DE TIR

Standurile de tragere ale poligonului Tunari au cunoscut ieri din nou animația specifică competițiilor de anvergură. Lucru firesc dacă ne gîndim că a fost vorba de inaugurarea celei de a doua etape — decisivă a campionatului național de tir. Și prima zi — prin rezultatele valoroase obținute — s-a arătat de bun augur pentru întrecerile ce au darul să desemneze pe campionii României la armele cu glonț ca și la probele de pistoale.

Primii au intrat în concurs țintașii de la armă liberă calibru redus 60 f. culcat seniori și pistol viteză 60 f. După o luptă interesantă, presărată cu o serie de rezultate superioare, deși victoria în etapă a fost de partea lui Gh. Vasilescu (597 p), el n-a reușit să ocupe decît locul III în clasamentul general, titlul de campion republican revenind dinamovistului *Gheorghe Sicorschi*, iar pe poziția secundă s-a situat Dan Hrib (Olimpia) — un sportiv care practică tirul de puțin timp. Rezultatele primilor trei clasați ca și ale următorilor doi, N. Rotaru și M. Ferecatu, sînt comparabile cu cele atinse pe plan internațional.

Proba de pistol viteză 60 f, care și-a disputat doar prima manșă, anunță pentru astăzi o întrecere pasionantă. Pe V. Atanasiu și M. Roșca îi desparte numai un punct în clasamentul general, dar și I. Tripșa poate să mai aibă un cuvînt de spus. Dintre cifrele înregistrate, se cuvine a fi menționate cele ale lui G. Maghiar (297 p), V. Atanasiu (294 p) și M. Roșca (293 p).

În sfîrșit, la fete, Mariana Antonescu (Arhitectura) este campioană la armă standard 3x20 f. cu un rezultat bun: 561 p în et. II. Un rezultat și mai valoros a realizat ieri Ioana Soare (Arhitectura): 564 p, însă ea s-a clasat pe locul II, din cauza punctajului inferior din prima etapă.

C. COMARNISCHI

Rezultate: armă liberă calibru redus 60 f. culcat: etapa a II-a: 1. Gh. Vasilescu (Olimpia) 597 p, 2. Șt. Alerhand (Arad) 596 p (20 de muște), 3. Gh. Sicorschi (Dinamo) 596 p (17 m.), 4. N. Rotaru (Steaua) 595 p (22 m), 5. Șt. Caban (Dinamo) 595 p (20 m), 6. D. Hrib (Olimpia) 594 p, *clasament general:* 1. GH. SICORSCHI 1194 p (598+596) — *campion al României*, 2. D. Hrib 1187 p, 3. Gh. Vasilescu 1184 p, 4. N. Rotaru 1183 p, 5. M. Ferecatu (Dinamo) 1181 p, 6. T. Ciulu (Steaua) 1180 p, *echipe: 1. Dinamo* 2370 p — *campioană a României*, 2. Steaua 2350 p, 3. Arhitectura 2330 p.

Armă standard 3×20 f. senioare: et. II: 1. Ioana Soare (Arhitectura) 564 p (196+190+178), 2. Mariana Antonescu (Arhitectura) 561 p, 3. Mariana Borcea (Dinamo) 557 p, 4. Aurelia Schaffer (Arhitectura) 556 p, 5. Iuliana Daroczi (CSM Cluj) 553 p, *clasament general:* 1. MARIANA ANTONESCU 1120 p. (559+561) — *campioană a României*, 2. Ioana Soare 1119 p, 3. Ana Goreti (Olimpia) 1108 p, 4. Aritina Bițică (Steaua) 1100 p, 6. Marina Vasiliu (Dinamo) 1099 p, *echipe: Arhitectura I* 1673 p (nou record al țării, v.r. 1656 p) — *campioană a României*, 2. Dinamo I 1634 p, 3. Steaua 1618 p.

Pistol viteză, manșa I (et. II): 1. G. Maghiar (Dinamo) 297 p, 2. D. Iuga (Dinamo) 295 p, 3. V. Atanasiu (Steaua) 294 p, 4. M. Roșca (Dinamo) 293 p, 5. I. Tripșa (Dinamo) 289 p, *clasament et. I + manșa I* (et. II): 1. V. Atanasiu 864 p, 2. M. Roșca 883 p, 3. I. Tripșa 880 p, 4. G. Maghiar 879 p, 5. D. Iuga 878 p, *echipe:* 1. Dinamo 1174 p, 2. Steaua 1163 p, 3. Olimpia 1133 p.

Programul de azi care începe la ora 9 cuprinde următoarele probe: pistol viteză 60 f. manșa a II-a și armă liberă calibru redus 3x40 f.

Campionatele naționale de tenis

FAVORIȚII AU INTRAT ÎN ÎNTRECERE

A treia zi. Revedere cu emisarii tenisului românesc peste hotare, sosiți după startul în campionate. Cei mai mulți au dat, de la primele lor apariții, dovada cunoștințelor acumulate în rodajul turneelor internaționale la care au luat parte. Astfel, Iudith Dibar a lăsat numai două ghemuri adversarelor sale, pe parcursul primelor două tururi ale simplului feminin. Iar Țiriac, Ilie Năstase, ca și mai tinerii lor emuli, Marcu și Santei, n-au pierdut pînă acum nici un set.

Acum tabelele celor cinci turnee, care urmează să desemneze pe noii campioni ai țării, sînt complete. Ieri au început și întrecerile de dublu masculin, iar azi sînt așteptate ultimele două loviturii de începere, la dublu fete și mixt. În supliment, o competiție originală, la cea de a doua ediție din noua serie: campionatul veteranilor. Cu cîteva absențe (regretabile, bineînțeles), dar cu capete de afiș suficiente pentru a face să bată inimile vechilor suporteri ai sportului alb: Gogu Viziru, Gică Cobzuc, „Cucu" Schmidt, Titinel Teodorescu, Gheorghe Rado, Pepi Ursan și toți ceilalți, cărora le cerem scuze că nu le vom face loc decît sub girul performanțelor viitoare.

Pînă atunci, rezultatele de ieri: *simplu bărbați*, turul I: Stan Emil (Cîmpia Turzii) — Cernăianu (Șc. sp. 2) 6—2, 6—8, 6—2, 6—3; Horvath (Hunedoara) — Sp. Ionescu (Progresul) 6—3, 6—4, 6—2; turul II: Țiriac — Cristian 6—0, 6—2, 6—1; Komoroczi—Hutter 6—4, 6—1, 9—7; Marcu—Tîlpeanu 6—2, 6—1, 6—4; C. Năstase—Ad. Viziru 6—4, 6—4, 6—1; Mărmureanu—Giurgiu 6—0, 6—2, 6—0; Mureșan—Somogy 6—4, 3—6, 6—3, 6—0; Popovici—Navroțchi 6—3, 6—3, 6—0; C. Dumitrescu—Sotiriu 6—2, 6—3, 6—4; Kerekes—Stan 6—2, 6—0, 7—9, 6—1; Boaghe—Boldor 6—0, 3—6, 8—6, 6—3; Mita—Ciszmadia 6—2, 4—6, 6—4, 4—6, 6—2; Dron—Negru 7—5, 4—6, 6—2, 6—4; Bosch—Horvath 7—5, 6—3, 6—4; Santei—D. Hărădău 6—3, 7—5, 6—1; Ovici—Neacșu 6—2, 6—3, 7—5; I. Năstase—Cruceanu 6—3, 6—3, 6—3; *simplu femei*, turul I: Lovasz (Cluj) — Sarkadi 1—6, 6—3, 6—4; Dron (Progresul) — Florești-eanu (Șc. sp. 2) 6—2, 6—1; Tănăsescu (Cluj) — Tudose (Progresul) 3—6, 6—2, 6—4; turul II: Horșa—Balaj 6—1, 6—3; Rado—Cr. Bădin 6—0, 6—2; Dumitrescu—Cîrnaru 7—5, 6—3; Verone—Lovasz 6—1, 6—0; Boboc—Butoi 6—2, 6—0; Ciogolea—Călina 6—0, 6—4; Dron—Cotuna 1—6, 6—1, 6—1; Dibar—Tănăsescu 6—1, 6—1; *dublu bărbați*, turul I: Costinescu, Enescu—Viziru, Barbu 2—6, 6—2, 6—0, 1—6, 6—3; Bosch, Kerekes—Niculescu, Navroțchi 6—3, 6—3, 6—4; Negru, Tîlpeanu—Patiu, Geantă 6—4, 6—0, 6—3.

Azi, spectatorii de la Progresul vor putea urmări optimile de finală la simplu masculin și sferturile de finală la simplu feminin (dimineața, de la ora 9), precum și jocuri de dublu (după amiază, de la ora 15).

Rd. V.

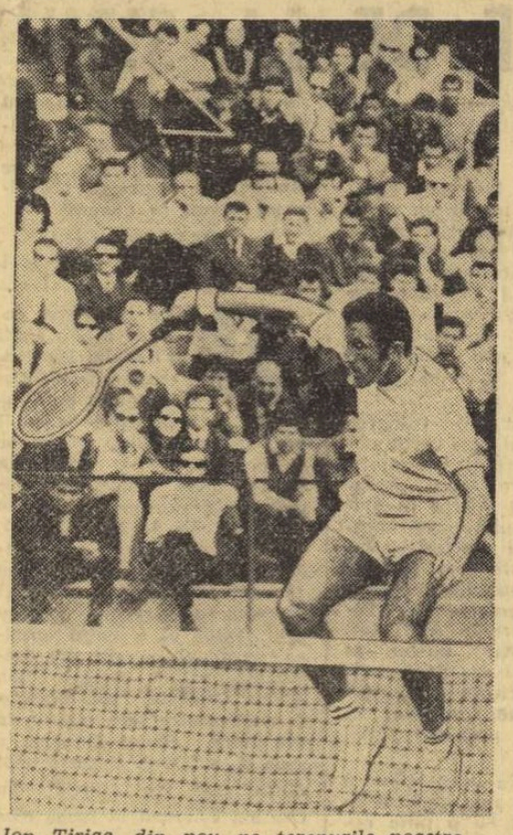

Ion Țiriac, din nou pe terenurile noastre

ÎNTRE „A PRIVI" ȘI „A VEDEA"

„Cel care observă" — astfel este definită în dicționarul limbii române noțiunea de observator. Lapidar, dar suficient de clar. Căutînd să pătrundem ceva mai adînc în sensul acestui cuvînt, vom vedea că, în afară de specializare — condiția nr. 1 — observatorul trebuie să întrunească și alte cerințe: să fie dotat cu ceea ce se cheamă spirit de observație, să fie pătrunzător, perspicace și — peste toate acestea — să dea dovadă de multă obiectivitate și corectitudine.

Asemenea calități se pretind cu deosebire observatorului din domeniul sportiv, atît de vast și de variat și în care își fac un loc larg interpretările. În fotbal — poate — chiar mai mult, deoarece este știut că acest sport cuprinde în aria sa o masă eterogenă de practicieni și suporteri, declanșînd adesea mari pasiuni.

Numai o autoritate în materie este în stare SĂ OBSERVE și SĂ JUDECE diferitele situații litigioase care se ivesc în cursul partidelor: de pildă, o „mînă" în careu, lipsită de elementul intenționat, sau un ofsaid pasiv, care nu influențează cu nimic desfășurarea normală a fazei; numai o autoritate în materie este în stare să facă aprecieri asupra diferitelor sisteme și tactici de joc folosite de echipele care evoluează, asupra capacității de acomodare a jucătorilor la sistemul X sau Y. Nemaivorbind că, în ultima analiză, pe baza observațiilor se trag concluzii privind forma fotbaliștilor susceptibili de selecționare.

Astfel stînd lucrurile, în sfera noțiunii de care ne ocupăm diletantismul nu încape; căci orice atitudine echivocă, orice părere cît de cît oscilantă naște, imediat, neîncredere, suspiciune.

Se pare, însă, că federația noastră de specialitate nu este prea convinsă de acest lucru, de vreme ce s-a împămîntenit obiceiul să se delege la jocuri, chiar la cele de divizia A, persoane mai puțin corespunzătoare. Printre observatorii delegați se află salariați ai federației de fotbal, funcționari ai altor servicii din C.N.E.F.S., oameni de bună credință, însă insuficient înarmați cu cunoștințele necesare unei observații atente, judicioase, pe deplin competente. O altă categorie a celor însărcinați să observe este alcătuită din foști jucători, actualmente pensionari, gata mereu să răspundă prezent la apelurile federației, dar care nu întrunesc toate calitățile necesare îndeplinirii în cele mai bune condițiuni a acestei misiuni.

Lipsa de discernămînt în alegerea observatorilor duce uneori la situații triste; cum a fost cea petrecută la una din ședințele mai vechi ale biroului F.R.F., cînd pentru a-i convinge pe cei de față de autoritatea observatorului X, unul dintre membrii biroului argumenta astfel: **„Tovarășul a declarat că dacă cuvîntul lui nu este respectat, pe viitor el nu va mai accepta să fie delegat la vreun meci".**

Printre cei neconvinși de valabilitatea afirmațiilor observatorului federal se aflau chiar cei care-l... trimiseseră.

Și-atunci?

Atunci se impune mai multă atenție la sensul adînc al noțiunii de „observator". Pentru că „a privi" nu înseamnă neapărat și „a vedea"...

G. NICOLAESCU

9 LUPTĂTORI ROMÂNI ÎN FINALELE DE LA PRZEMYSL

PRZEMYSL, 28 (prin telefon). — În ziua a doua a turneului de lupte greco-romane de la Przemysl (Polonia) — la care participă reprezentativa de juniori a țării noastre și 4 echipe ale țării gazdă — tinerii noștri sportivi au obținut rezultate frumoase. La întreceri au participat 68 de luptători. În tururile 4 și 5 Ghibu a obținut o victorie la puncte și un meci egal, Badea o victorie la puncte, Virtosu o victorie la tuș și alta la puncte. De asemenea, Lupșan și-a învins adversarul prin tuș, Vădraru a obținut două victorii la puncte, Negrea o victoria la puncte și alta la tuș, iar Nae la puncte. În urma acestor rezultate, I. Ghibu, Șt. Badea, C. Virtosu, Gh. Vădraru, E. Negru, Al. Nae, L. Eizic, V. Dolipschi și A. Bucov s-au calificat în finalele turneului care se vor desfășura joi dimineață.

Ne vizitează echipa masculină de handbal RTV 1879 Basel

La începutul săptămînii viitoare va sosi în țara noastră echipa masculină de handbal RTV 1879 din Basel (Elveția), care va susține un turneu de trei jocuri la București și Galați. Oaspeții, cîștigători ai Cupei Elveției în 1965, vor întîlni luni 2 septembrie la București pe Steaua, în 4 septembrie la Galați pe Politehnica și în 6 septembrie la București pe Dinamo.

„Cupa speranțelor olimpice" la haltere

Astăzi începe în sala Floreasca competiția internațională de haltere „Cupa speranțelor olimpice", deschisă tinerilor născuți în 1945 și mai tîrziu. În rîndul delegațiilor sosite pînă în prezent, se remarcă prezența unor valoroși performeri, ca: Z. Kaczmarek și W. Voiceh (Polonia), V. Kriscin, E. Putrin și G. Novikov (U.R.S.S.), J. Bagocs (Ungaria). Din lotul halterofililor români notăm pe A. Parnavelas, T. Apostol, V. Bădescu, St. Pintilie etc. Joi, vineri și sîmbătă întrecerile încep de la ora 17, iar duminică de la ora 10.

Două importante concursuri internaționale de canotaj, pe Snagov

Vineri după-amiază, valoroase echipaje masculine din R.D. Germană, Polonia și țara noastră vor lua startul într-un „triunghiular" de canotaj academic, pe lacul Snagov. Această întrecere internațională a schifiștilor se va repeta sîmbătă cînd, la cele 7 probe clasice, va participa și reprezentativa R.F. a Germaniei.

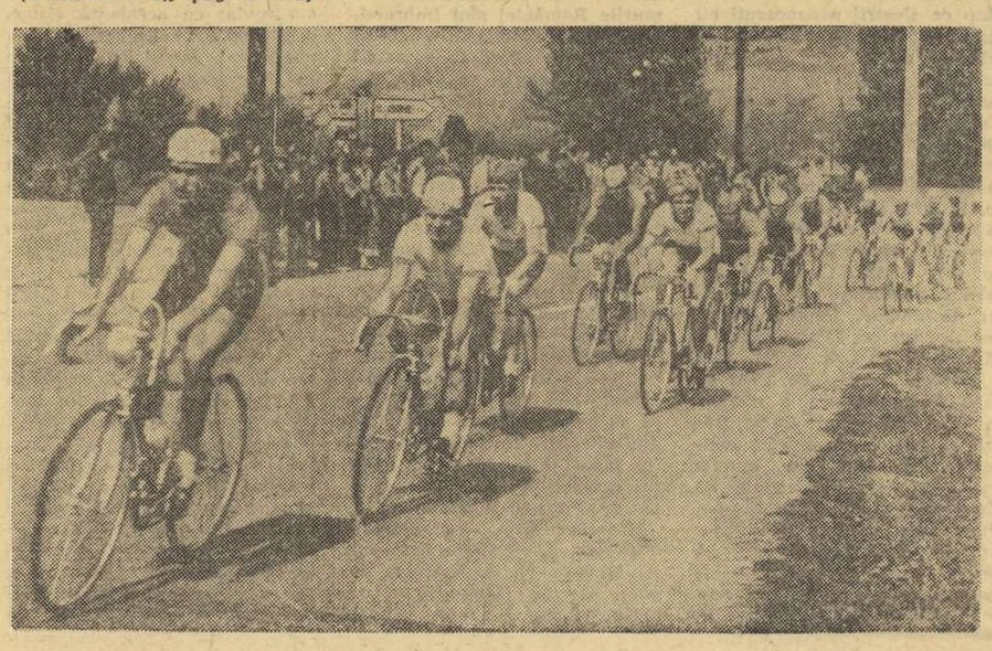

Ancheta ziarului sportul

VIITORUL TURISTIC AL DELTEI DUNĂRII

Construcții în arhitectura specifică

PENTRU CA VIZITATORII SĂ PLECE NUMAI CU AMINTIRI FRUMOASE

Un cititor de pe țărmul mării, DUMITRU MECCA, se recomandă bun cunoscător al Deltei și își exprimă într-o formă succintă propunerile privind dezvoltarea turistică a acestei zone:

● Construcțiile pentru turism în Deltă să fie specifice acestor așezări, avînd: pereți din lut sau chirpici; acoperiș din stuf însolzit; ferestre în patru ochiuri; dușumea din scîndură; tavanul din stufit lipit frumos (tencuit) în lut, avîndu-se grijă ca grinzile tavanului să fie în interiorul camerei; pe jos, rogojini bine lucrate, eventual colorate; mese, scaune din răchită; mobilier simplu, bineînțeles confortabil.

● Construcțiile de acest fel să aibă mai multe camere și să fie înălțate în cîteva puncte ca Maliuc, Mila 23, Sulina și Sf. Gheorghe.

● În cîteva puncte să fie amenajate camere pentru eventuale popasuri, cum ar fi: C.A Rosetti pentru vizitarea pădurii de stejari de la Letea (monument al naturii), Chilia Veche și Pardina (pentru cei ce vor să viziteze brațul Chilia), Caraorman și Crișan pentru cei ce vor să cunoască inima Deltei. În aceste puncte ar fi de preferat angajarea de camere la cetățenii din comunele respective, iar plata să se facă de către excursioniști la prețuri stabilite de O.N.T. de comun acord cu proprietarul.

● Transportul între baze și coluri de popas să se facă pe canale, cu bărci sau șalupe, sau la nevoie cu căruța. Transportul pe brațele Deltei și pe mare, între punctele de vărsare ale acestora, să se facă cu vase fluviale speciale pentru excursioniști.

● Alimentația turiștilor la baze: hrană caldă (de preferință preparate din pește), prin grija unităților comerciale ale cooperației de consum. Turiștilor să li se recomande să aibă asupra lor termosuri pentru apă rece și 2—3 metri de tifon pentru apărare contra țînțarilor, în cazul popasurilor neprevăzute.

● Bazele să aibă unelte de pescuit, pe care să le închirieze sau să le vîndă turiștilor amatori de pescuit.

„Un îndrăgostit de Deltă", cum se prezintă dr. VICTOR LIMBAN din Pitești, ne relevă într-o scrisoare aspectele negative ale unor excursii în Delta Dunării, din dorința de a le vedea lichidate, pentru ca viitorii turiști să păstreze numai amintiri plăcute din vizitele lor în acest splendid colț de natură.

Iată ce ne scrie d-sa:

„Primul contact cu Delta m-a dezamăgit. Călătorie pe un vas vechi, extrem de lent. La Sulina, alte decepții: un hotel care nu-și merită numele de hotel; un restaurant care nu oferea decît rinichi de vită; șifon sau apă minerală de loc. Vinul cald. Cînd am cerut pește, ospătarul a fost uimit de întrebarea mea.

Peste un an am revenit în Deltă.

Am stat la un pescar. Cu ocazia aceasta am mîncat și pește. La restaurant nici acum nu se servea pește. Am vrut să fac un popas și la Maliuc, dar ni s-a spus că hotelul de acolo nu oferă condiții mulțumitoare de cazare"

În continuare, cititorul nostru din Pitești face o serie de sugestii:

Înlocuirea actualelor vase, demodate, cu altele noi, confortabile. Acestea ar trebui să fie prevăzute cu platforme ca să asigure o bună vizibilitate.

Organizarea unor curse de agrement de la Tulcea la Sf. Gheorghe și la Periprava cu aceste vase, eventual cu un popas de o zi sau două, la capătul cursei asigurîndu-se cazarea fie în cabane, fie în pontoane-dormitor.

În anumite puncte (la Sulina, Sf. Gheorghe, Chilia, Periprava) ar trebui construite hoteluri prevăzute cu un minimum de confort. În interiorul Deltei sînt necesare mici cabane cu 1—3 apartamente, care ar putea fi închiriate pe diferite perioade de timp celor ce vor să stea în Deltă pentru pescuit, vînătoare sau numai pentru destindere.

Deoarece mulți turiști doresc să iasă și în mare, ar trebui organizate curse de agrement pe mare fie între Sulina și Sf. Gheorghe, fie în apropiere de Sf. Gheorghe. Pentru aceasta este necesar ca la Sf. Gheorghe să se asigure cazarea în condiții corespunzătoare și apă potabilă, deoarece aici se oferă apă din Dunăre tratată cu piatră acră, ca în Bucureștii de altădată.

La Sulina, repet, este necesar un hotel. De asemenea, trebuie să se amenajeze un restaurant cu produse pescărești. Aici ar fi util și un birou O.N.T.

În diferite puncte din Deltă ar trebui să se pună la dispoziția turiștilor bărci cu barcagii pentru 4—8 ore.

În sfîrșit, în Deltă ar trebui să se difuzeze mai bine ghidurile care prezintă această zonă, ilustrate color, cu priveliști din Deltă și nu numai subiecte din Galați, Tulcea, Mamaia sau București, cum se întîmplă în prezent.

Începe și campionatul masculin

Campionatul național masculin inaugurează duminică o nouă ediție.

Ce fac în aceste momente echipele?

● „Aflîndu-se în fața unei competiții europene de anvergură, (C.C.E.), Steaua și-a început pregătirile foarte devreme — **ne-a informat antrenorul Olimpiu Nodea.** Preocupările noastre au privit perfecționarea atacului și însușirea unei formule de apărare avansată. Beneficiind — pe lîngă formația cunoscută — de prezența a doi jucători care răspund cerințelor ofensive ale echipei — Speck și Coasă — atacul stelist a cîștigat mult în forță și și-a îmbunătățit, în același timp, ritmul. Apărarea, însă, nu a reușit să elimine toate deficiențele"

Cu precauția-i cunoscută, căpitanul echipei, Cornel Oțelea, remarcă: „Ceea ce trebuie să realizeze acum Steaua este acea constantă valorică dovedită (pînă astăzi) pe plan internațional de Dukla Praga și pe plan intern de Dinamo București; să căpătăm acea temeritate (condiționată numai de un lot valoros) de a aborda fără emoții orice partidă internațională și capacitatea de a învinge în confruntările cele mai dificile".

● **Circumspect, antrenorul Oprea Vlase dă răspunsuri lapidare și evită orice pronostic. Asta corespunde, de altfel, deziderateului său:** „Pentru antrenor trebuie să vorbească echipa sa". **Și echipa vorbește. Elocvent: victorii la echipele Dynamo Berlin și S.C. Leipzig, obținute în turneul pe care Dinamo l-a întreprins recent în R.D.G.**

● **Formația băcăuană, descompletată prin plecarea a patru jucători de bază — Coasă, Papp, Negovan, Stănescu — încearcă diferite formule în speranța găsirii celei ideale. Moment propice, pentru tineret.** „Promovarea unor cadre tinere, de perspectivă, este, de altfel, și intenția noastră — **ne spune antrenorul Lascăr Pană.** Maturitatea lui Paraschiv, Horobăț și Cervenka va tempera și dirija elanul debordant al tinerilor, stabilind totodată echipei un echilibru valoric".

● **Politehnica Timișoara e sub tensiune. Turneul internațional încheiat recent în orașul de pe Bega a acordat studenților certificatul „foarte bine", iar suporterilor certitudinea unui mult dorit loc trei la „șocoteala finală".**

● **În iunie, vestea plecării lui Speck stîrnea panică. În iulie, cînd ea s-a adeverit, la Cluj s-a plîns. Situația amintea de anul 1962, cînd Clujul se despărțea de Mateianu. De cîteva zile, de cînd antrenorul** Romeo Sotiriu **a conchis:** „Merge... Băieții au capacitatea de acoperire a lipsei lui Speck... Roth e în formă mare", **secretarul clubului,** Titus Lucaciu **a sfîrșit cu „nopțile polare". La 1 septembrie, universitarii vor demonstra că se poate și fără Speck. Cum s-a putut și fără Mateianu...**

● **Studenții bucureșteni, lipsiți de inventivitatea și fantezia lui Gațu (transferat la Steaua), vor miza integral pe realismul lui Kicsid și Bădulescu: Rafinăria Teleajen va căuta să scuture mediocritatea care continuă, în ciuda unor rezultate meritorii, să-i înconjoare, numele, pe cînd** Dinamo Brașov **uimit de propria-i cădere, va porni, îndrăzneț, în căutarea victoriilor trecute:** Politehnica Galați, **care cunoaște legile aspre ale vieții în prima divizie, va căuta să-și asigure din vreme un loc sub soare, iar** Timișul-Lugoj — **bobocul diviziei — va face totul ca sfîrșitul campionatului să n-o găsească pe locul 10, loc pe care, pînă astăzi de-abia avea temeritatea să-l viseze.**

Nușa MUSCELEANU

Cel mai important turneu din campionatul feminin de handbal

Ultima manșă (mai precis: cea de a treia) din primul tur al campionatului feminin de handbal, se va desfășura începînd de mîine la Sibiu. Evenimentul se înscrie printre cele mai importante ale agendei sportive la acest sfîrșit de săptămînă, deoarece cele trei etape (vineri, sîmbătă și duminică — pe terenul Luceafărul) programează așteptatele partide-derby ale campionatului.

În această direcție vom sublinia faptul că lidera clasamentului, Universitatea Timișoara, are o sarcină deosebită, urmînd să întîlnească în cele trei etape pe principalele sale concurente la primul loc (în ordinea jocurilor): Universitatea București — vineri, Rapid București — sîmbătă și Confecția București — duminică. Va reuși vreuna din cele trei echipe bucureștene să stopeze seria victoriilor — neîntreruptă pînă în prezent — a handbalistelor timișorence?

Aceasta este principala întrebare la care turneul de la Sibiu va trebui să dea un răspuns. Esențial este însă că formațiile participante își vor disputa șansele în condiții perfect egale, toate evoluînd, la Sibiu, pe teren neutru.

DYNAMO BERLIN N-A REUȘIT SĂ-ȘI IA REVANȘA

Remarcam, după prima zi a turneului internațional de la București, că Rapidul n-a oferit berlinezilor posibilitatea să-și dezvăluie multiplele lor valențe și anticipam acest lucru pentru meciul cu Dinamo. (Aveam în vedere și dorința oaspeților de a-și lua revanșa — în fața dinamoviștilor bucureșteni — în urma înfrîngerii, de săptămîna trecută, de la Berlin). Și anticipațiile s-au adeverit. Oaspeții, solicitați la maximum de către jucătorii noștri, au făcut un joc bun, descoperindu-ne multiplele lor posibilități fizice și cunoștințele tehnico-tactice. Dar dacă ei merită aprecieri, echipei Dinamo București îi adresăm toate felicitările. Ea s-a concentrat la maximum — ca într-un meci cu mare miză — și a făcut un joc de clasă; replica ei dîrză fiind pe măsura prestigiului de care echipa se bucură. Scor final: 17—14 (9—8) pentru Dinamo București.

★

Azi, pe stadionul Dinamo, de la 17,30: Universitatea București — Dynamo Berlin. Pe terenul Voința, la ora 17: Voința — Südbaden.

DE MÎINE, LA BRAȘOV

„INTERNAȚIONALELE"

Orașul de sub Tîmpa va găzdui, începînd de mîine, în sala Tractorul, cea de a VII-a ediție a **Campionatelor internaționale de lupte ale României.** La întrecerile de greco-romane și libere vor fi prezenți sportivi din nouă țări (în cursul zilei de miercuri a sosit o telegramă de la federația de specialitate din R. F. a Germaniei în care se anunța că luptătorii vest-germani nu vor mai participa la întreceri). Pînă ieri au sosit la Brașov luptătorii suedezi, elvețieni și polonezi. Celelalte loturi sînt așteptate în cursul zilei de azi. Ca arbitru neutru a fost delegat de F.I.L.A., francezul **Calixte Delmas.**

În fotografie, C. TURTUREA, medaliat (argint) la C.M. din 1967, absent multă vreme din pricina unui accident își va face reintrarea la competiția de la Brașov. Iată-l executînd o centurare laterală.

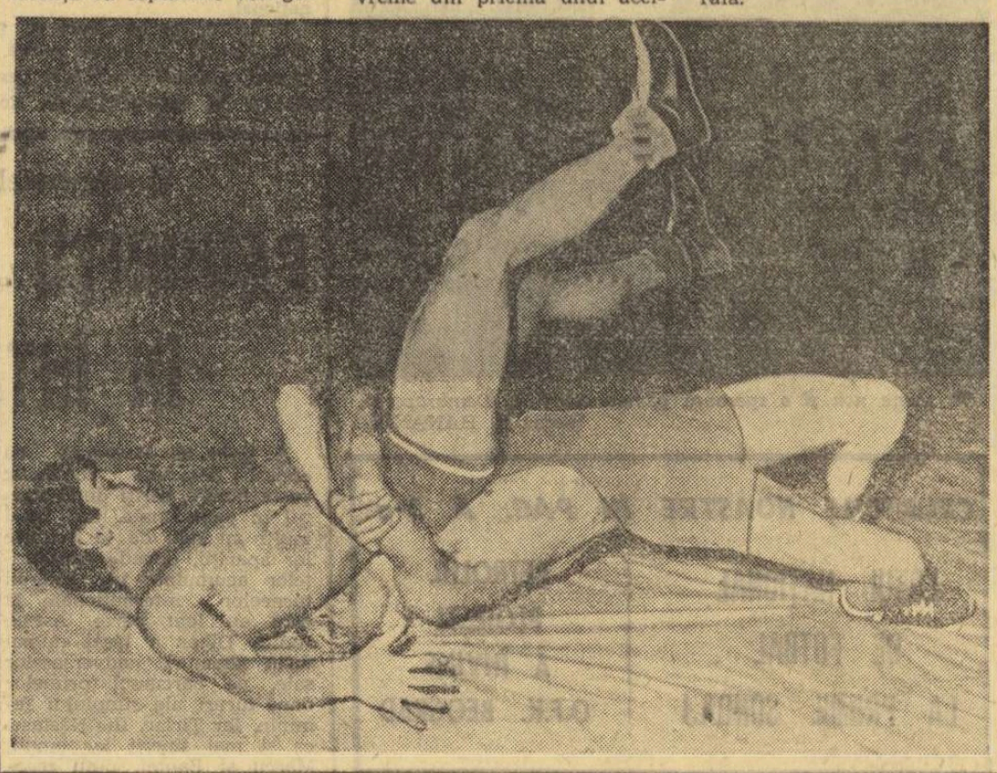

DUPĂ FINALELE DE LA SIBIU

Timp de 5 zile, Sibiul a fost gazda turneului final al campionatului național de juniori la volei, încheiat duminică cu victoria formației C.F.R. Timișoara, care a dus astfel, după 10 ani, încă o dată titlul pe malurile Begăi. Urmărind evoluția celor șase protagoniste, consemnăm un oarecare progres față de anii trecuți. În special, primele trei clasate (la egalitate de puncte): C.F.R. Timișoara, Liceul cu program de educație fizică Rm. Vîlcea și Școala sportivă Ploiești au oferit spectacole agreabile, dispute pasionante și de înalt nivel tehnic. De pildă, meciurile Școala sportivă Ploiești-C.F.R. Timișoara, C.F.R.-Liceul Rm. Vîlcea au atins deseori nivelul jocurilor de divizia A. Echipa ploieșteană, deținătoarea titlului, pornea favorită și primele rezultate au confirmat calculele hîrtiei. Dar, spre final, ploieștenii au părut epuizați. Explicația? O mare parte din jucători au participat la campionatul diviziei A, la Petrolul, apoi la campionatele școlare, la campionatul școlilor sportive și, în sfîrșit, la cel de juniori... Cam mult!

Timișorenii, și ei bine pregătiți, proaspeți și mai constanți pe întreg parcursul turneului, au meritat victoria.

La fel de bine au jucat vîlcenii, care în ultima zi au dispus de voleibaliștii ploieșteni cu 3—0. Celelalte echipe au avut o comportare mediocră (Liceul N. Bălcescu Cluj și Rapid București care au prezentat — e adevărat — garnituri mai tinere), și slabă (Școala sportivă nr. 2 București).

În legătură cu valoarea turneului final, am cerut părerea antrenorului federal **N. Tărchilă,** care ne-a declarat: **„Turneul a scos în evidență progresul tinerilor noștri voleibaliști precum și dorința lor de afirmare, ceea ce ne face să apreciem ca rodnică munca antrenorilor. Totuși, ea va trebui mult îmbunătățită. Am asistat la cîteva meciuri de nivelul diviziei A. Victoria juniorilor timișoreni este rezultatul firesc al unei pregătiri superioare.**

Deși selecția jucătorilor a fost bună, se mai mențin în loturi oameni cu o talie necorespunzătoare (în toate echipele). Antrenorii ar trebui să acorde acestui element mai multă atenție pe viitor, știut fiind faptul că în voleiul modern media înălțimii este de 1,88 m. Din punct de vedere tehnic, s-a observat că jucătorii au deprinderi corect formate, dar nu știu să le folosească suficient de bine în diverse condiții tactice. Turneul a demonstrat că aplicarea unui singur sistem defensiv, și anume sistemul retras, dă cele mai bune rezultate. În atac, combinațiile tactice ale jucătorilor au fost în general simple, excepție făcînd cîteva cupluri de la Rm. Vîlcea și C.F.R. Timișoara, care au reușit să realizeze unele combinații... avansate. Arbitrajul: bun, în general".

ILIE IONESCU
coresp. principal

Consfătuire pe țară a antrenorilor și arbitrilor de volei

Orașul Sibiu găzduiește în prezent prima consfătuire pe țară a antrenorilor și arbitrilor de volei. La lucrările consfătuirii, care au început luni, participă 33 de antrenori ai echipelor de juniori și 40 de arbitri republicani.

În prima zi a lucrărilor antrenorul emerit **Nicolae Sotir** a prezentat referatul: „COLABORAREA DINTRE ANTRENORI ȘI ARBITRI, FACTOR DE BAZĂ ÎN DEZVOLTAREA VOLEIULUI". În cea de a doua zi antrenorul federal **Nicolae Tărchilă** a expus comunicarea: „CONCEPȚIA DE JOC ȘI PREGĂTIREA TEHNICO-TACTICĂ ÎN VOLEIUL ROMÂNESC". Această expunere a fost urmată de o demonstrație practică efectuată de juniorii din tabăra F.R.V. din localitate. Referatul: „CONȚINUTUL TEHNIC AL VOLEIULUI", prezentat de antrenorul **Nicolae Murafa** precum și expunerile arbitrului internațional **C. Armășescu** — președintele colegiului central, despre „PROFILUL MORAL AL ARBITRILOR" și „REORGANIZAREA COLEGIILOR JUDEȚENE DE ARBITRI" au făcut obiectul celei de a treia zi.

Pînă sîmbătă la prînz, cînd se vor încheia lucrările consfătuirii, antrenorii și arbitrii vor participa la lecții practice cu loturile de juniori, junioare și tineret prezente în tabăra de la Sibiu.

RALIUL DUNĂRII, UN „SAFARI EUROPEAN"?

După încheierea celei de a V-a ediții a Raliului Dunării, gazetarii români și străini au putut afla o serie de opinii ale organizatorilor, oficialilor și concurenților cu privire la această mare competiție automobilistică europeană. Ni se pare deosebit de semnificativă, dintr-un anumit punct de vedere, declarația făcută presei de către belgianul Gilbert Staepelaere, devenit celebru prin faptul că a putut termina, împreună cu alți doi concurenți, raliul „Safari" din Africa Centrală, considerat a fi unul dintre cele mai grele din lume. „Raliul Dunării, a spus el, a fost de departe unul dintre cele mai dificile din cîte am cunoscut în lunga mea activitate sportivă. Traseul dur, prin Carpați, îl face comparabil doar cu africanul Safari". Un Safari european să fi fost? Dl. Erich Karner, directorul firmei „Castrol", a subliniat că el a dorit un asemenea raliu, în care să se încerce calitățile uleiurilor produse de fabrica sa, iar dl. Willy Löwinger, președintele clubului austriac coorganizator, a confirmat, în cadrul conferinței de presă, că ruta a fost aleasă anume spre a face cît mai dificil concursul. „România, a afirmat el, este parcă predestinată raliurilor grele, cu drumurile sale dificile prin munți. În care altă țară este posibil să se stabilească un asemenea traseu admirabil pentru testarea calităților unei mașini?"

Afirmațiile oficialităților și automobiliștilor străini, corespund, din păcate, pe deplin adevărului. Spunem din păcate, deoarece, din punctul nostru de vedere, am fi dorit ca acest raliu să constituie nu numai o oarecare probă sportivă, înscrisă în calendarul competițional al Federației internaționale de automobilism, ci și un puternic mijloc de cunoaștere a frumuseților țării noastre, al mijloacelor moderne pe care noi le putem oferi pentru practicarea turismului și sportului automobilistic. Din nefericire, aceste deziderate nu au fost atinse. Conducerea A.C.R. a acceptat ca organizatori străini să aleagă, în mod deliberat, fără a se consulta cu specialiștii noștri, pentru desfășurarea raliului, cele mai rele drumuri din România, unele aproape impracticabile. Consecințele acestui fapt au fost determinarea abandonului la un mare număr de concurenți, care și-au avariat mașinile din cauza șoselelor desfundate, precum și deformarea adevărului că țara noastră este capabilă să ofere, azi, șosele uneori mai bune ca în multe țări occidentale. Prima concluzie care se trage este aceea că actuala formulă a Raliului Dunării este nu numai greșită, ci dăunătoare atît pentru concurenți (cărora le cășunează pagube materiale prin deteriorarea mașinilor) cît și pentru interesele turismului și în esență economiei naționale. În plus, din punct de vedere tehnico-sportiv, formula aleasă este o aberație, pentru că ea nu poate demonstra nici valoarea piloților, nici calitățile mașinilor. În actuala ediție, de pildă, au abandonat concurenți de recunoscută valoare internațională și cu un bogat palmares, în timp ce iluștrii necunoscuți au terminat cursa cu mașini de mîna a doua! Nici un raliu european nu-și propune să pună la încercare pe drumuri abominabile mașini ale anului 1968, care, se știe, sînt echipate cu suspensie cu patru roți independente, menite să asigure, în primul rînd, un confort superior și o stabilitate excelentă. Or, aceste mașini moderne sînt destinate exclusiv șoselelor moderne, nu drumurilor desfundate. Pentru asemenea drumuri se făceau odinioară mașini cu osii rigide. Așa a fost de pildă, „Ford"-ul cu care Petre Cristea a cîștigat în 1936 raliul Monte Carlo. Dar azi, această foarte dificilă competiție europeană nu admite trasee cu șosele desfundate. Ea nu ține să testeze mașini pentru Africa, ci pentru Europa. Apoi este îndeobște cunoscut că pe un drum rău, dacă oscilațiile suspensiei intră în rezonanță cu frecvența gropilor, mașinile moderne, indiferent de uzina care le-a produs, se lovesc inevitabil de șosea, cu baia de ulei sau cu alte organe și, în mod fatal, se avariază grav. Bineînțeles, o mașină tip 1936, cu aceste organe ridicate deasupra osiilor, nu ar avea de suferit. Dar ce va demonstra oare aceasta? Că mașinile moderne sînt mai rău construite? „Safari" poate pune, într-adevăr, în evidență automobilele cele mai corespunzătoare drumurilor Africii. Dar Raliul Dunării, ce ține să demonstreze? Că ceea ce se știe de la început că se va rupe, se rupe într-adevăr? Că ajung la destinație numai cei care au noroc să ajungă și că drumurile României sînt impracticabile unui automobil modern? Putem fi de acord cu aceasta? Evident, trebuie să reflectăm asupra faptului că ținem să facem cunoscute frumusețile țării și că de curînd România a devenit producătoare de automobile și, în funcție de aceste tipuri de mașini, să alegem traseul. În această ordine de idei este foarte semnificativ faptul că, deși Raliul Dunării a contat și în campionatul de raliuri al Franței, nici un echipaj francez nu s-a mai aventurat să se înscrie în competiție. N-au participat nici cehoslovacii sau iugoslavii, ca să nu mai vorbim de echipajele din alte țări ca Anglia și Italia, prezente în alți ani la startul competiției, dar care acum au preferat să abandoneze.

Concurentul vest-german Wolfgang Levy și-a arătat nemulțumirea că în România se poate circula fără grijă cu orice viteză. Nu este primul care a spus-o. De altfel, în urma sesizărilor presei, chiar Comisia sportivă națională auto a luat măsuri ca în ultima ediție a Raliului Dunării să se modifice mediile orare foarte ridicate stabilite de organizatorii austrieci, fără a se fi consultat cu organizatorii români. De unde vine mentalitatea că în România se poate alerga cu orice viteză, fără a fi sancționat potrivit legilor țării? Pe Marin Dumitrescu, în Ungaria, agenții de circulație l-au oprit de patru ori și l-au avertizat că circulă în raliu cu viteză nelegală. La noi s-a „zburat" și cu 180 km la oră! Și dacă acest raliu „mortal", cum l-au denumit unii concurenți, nu s-a soldat cu accidente fizice, deși din 51 de echipaje, 27 au abandonat, faptul se datorește nu hazardului, ci excelentei organizări asigurată de corpul de oficiali români (atestată și de declarațiile concurenților străini), precum și concursului larg al autorităților noastre care au vegheat asupra securității traseului. Dar cu cîte sacrificii din partea unor oameni care au stat peste 24 ore în plină ploaie torențială! După cum nădăjduim, conducerea A.C.R. se va dovedi receptivă la semnalările presei. Ea va lua în considerare cerința ca a VI-a ediție a Raliului Dunării să nu reediteze carențele semnalate. Organizatorii români vor trebui să-și impună punctul de vedere că Raliul Dunării poate și trebuie să fie o competiție europeană modernă, nu un „Safari" distrugător, prevăzînd, toate etapele și toate probele speciale pe drumuri asfaltate (chiar și în munți), dar dificile din punct de vedere al pilotajului. Un asemenea traseu ar trebui să aibă ca obiectiv testarea calităților unor mașini moderne, de tipul celor pe care noi le fabricăm, al cauciucurilor, uleiurilor și benzinelor noastre; ar trebui, totodată, să mulțumească pe concurenții străini care, întorși acasă, să se transforme în propagandiști ai turismului auto în România. Cu atît mai mult cu cît jumătate din traseul acestui raliu se desfășoară în România. În sfîrșit, la aceste concluzii putem adăuga propunerea ca, odată cu testarea maturității corpului nostru de arbitri, să se pretindă participarea lor mai activă la conducerea tehnică a competiției și, în funcție de aceasta, și repartizarea mai echitabilă a fondului valutar internațional pentru pregătirea echipelor și pentru propagandă.

G. BRATESCU

NUMĂR SPECIAL AL REVISTEI „EDUCAȚIE FIZICĂ ȘI SPORT"

A apărut un număr special al revistei „Educație fizică și sport" (8) dedicat în exclusivitate problemelor educației fizice și sportului școlar.

Din sumar spicuim:

„Contribuții la îmbunătățirea conceptului despre educația fizică școlară din țara noastră" semnat de prof. univ. Leon Teodorescu; „Anul școlar 1968—1969" de prof. Maria Loghin, director în M.I.; „Probleme actuale ale lecției de educație fizică în școală" de prof. Ilie Istrate, adjunct de secție în C.N.E.F.S.

Procurați-vă din timp acest interesant număr care vă va folosi în pregătirea noului an școlar.

fotbal

FINAL DRAMATIC ŞI...

PETROLUL - O.F.K. BEOGRAD 2-1 (0-0)

Duel aerian Moldoveanu — Hagici, cîştigat de portarul belgrădean, imbatabil pînă în minutul 77... Dar numai 13 minute au schimbat soarta jocului! Foto: ION POPESCU — Ploieşti

Petrolul Ploieşti a ţinut să-şi onoreze un deceniu de existenţă invitînd în fief-ul propriu o binecunoscută „carte de vizită" a fotbalului iugoslav, O.F.K. Beograd, echipa tînărului internaţional Petkovici şi a renumiţilor Milutinovici şi Secularac (ieri, absent). Un asemenea jubileu se cerea neapărat sărbătorit printr-o victorie...

Dar, cu toate că petroliştii au luat jocul în serios încă din primul minut, fără „explozia" ultimului sfert de oră acest deziderat, aflat în inimile celor peste 8 000 de spectatori, n-ar fi fost împlinit...

După 70 de minute de joc echilibrat, cu ocazii ratate de ambele părţi — cele mai evidente fiind „semnate" de Dridea (min. 16) şi, respectiv, Santraci (min. 25) — oaspeţii deschid scorul: **Vasilievici**, abia introdus în formaţie, simte culoarul dintre Florea şi Pal, sprintează şi, primind balonul de la Mitici, îl deviază pe lîngă Sfetcu, ieşit din poartă: 1—0!

Golul pare să le trezească pe gazde la realitate. Linia lor de fund se instalează la centrul terenului, alimentînd cu baloane tot mai utile pe cei doi mijlocaşi, dintre care s-a impus tînărul Constantinescu. Grozea, pînă atunci lent, devine mai „înfipt" în duelurile directe cu masivii apărători iugoslavi, iar Moldoveanu şi Oprişan încearcă să-şi sincronizeze acţiunile cu pătrunderile lui Dridea, singurul atacant petrolist care ştie ce vrea.

Poarta apărată de Hagici începe să treacă prin primejdii tot mai mari. După o şarjă de 30 de metri, Moldoveanu trimite uşor balonul pe lîngă goal-keeperul belgrădean, dar Jokici, răsărit ca din pămînt, acordă corner (min. 71). Apoi, Grozea, sesizînd un „printre" al lui Constantinescu, întoarce mingea spre careul mic, dar Dridea şi Moldoveanu se invită reciproc...

Minutul 77: la o lovitură liberă de la 18 m, Iuhasz „saltă" mingea peste zid, **Grozea** se înalţă dintr-un buchet de jucători şi... 1—1! Asistenţa, în picioare, aplaudă golul pe care elevii lui Oană se străduiesc să-l marcheze de 347 de minute... (socotind şi meciurile de campionat). Nu trec însă nici 5 minute şi, la o centrare a lui Oprişan, Dridea „şterge" mingea cu capul, trimiţînd-o în piciorul fundaşului **Mesanovici**, iar acesta o deviază în propria poartă: 2—1 pentru gazde, cu 8 minute înainte de sfîrşit. Mult dorita victorie este realizată, deşi scorul poate fi modificat în ultimul minut de joc, cînd Grozea întîrzie o fracţiune de secundă la un şut-centrare al lui Oprişan.

În rezumat, un meci de luptă, dar mediocru, salvat de finalul de-a dreptul furtunos, în care oaspeţii, o echipă tehnică şi hotărîtă să se bată pentru fiecare minge au plecat steagul în faţa ambiţiei gazdelor. Din păcate, teamul lui Oană nu pare a-şi fi găsit încă cele mai fericite coordonate interioare...

Arbitrul C. Petrea a condus în general bine, ţinînd în frîu două echipe care uneori şi-au luat rolurile prea în serios. Îi imputăm însă neacordarea unui penalti în favoarea gazdelor la un fault comis în careu asupra lui Oprişan (min. 63). El a greşit, lăsînd „avantaj" într-o situaţie în care înaintaşul petrolist era evident dezechilibrat.

PETROLUL: Sfetcu — N. Ionescu, Pal, Florea, Gruber, Dincuţă (min. 76 Constantinescu), Iuhas, Oprişan, Dridea, Grozea, Moldoveanu.

O.F.K.: Hagici — Vukasinovici, Jokici, Mesanovici, Krivokucea, Stepanovici, Mitici, Turudia, Milutinovici (min. 61 Vasilievici), Santraci, Petkovici (min. 82 Tomasevici).

Ovidiu IOANIŢOAIA

ieri, pe stadionul „23 August"

ANTRENAMENTUL LOTULUI A

Selecţionerii echipei naţionale au convocat ieri un lot de 18 jucători, la un antrenament în compania formaţiei Electronica Obor. Pe teren au evoluat doar 15 fotbalişti. Deşi prezent, Hălmăgeanu nu a fost folosit, fiind accidentat din meciul cu U.T.A. De semnalat două absenţe nemotivate: Deleanu şi Sasu, pe care le trecem la capitolul indisciplină, aşteptînd măsurile de rigoare.

Selecţionabilii au evoluat trei reprize a 30 de minute, timp în care un singur compartiment, cel al liniei de fund, a avut aceiaşi componenţi: Sătmăreanu, Barbu, D. Nicolae, Mocanu, care, după părerea noastră, au dat deplină satisfacţie. În poartă s-au schimbat, pe rînd, Gornea şi Suciu. Pe mijloc, au fost încercate trei variante: Petescu şi D. Popescu, D. Popescu şi Libardi, Petescu şi Libardi. Nici unul din cupluri nu ne-a convins. Linia de atac a fost alcătuită din următorii: Martinovici, Dembrovschi, Voinea, Tarălungă, Matei şi Dumitriu III. Menţiuni pentru Martinovici şi Voinea. O speranţă — Dembrovschi care trebuie, credem, încercat şi în continuare.

Revenind la antrenamentul propriu-zis, trebuie spus că selecţionabilii au manifestat, în general, o bună dispoziţie de joc, reuşind în faţa unei echipe de divizia B să-şi impună superioritatea. Scor final: 8—2. Au marcat: Voinea, Tarălungă, Dembrovschi (2), Martinovici, Matei, Dumitriu III şi Libardi. Pentru Electronica au înscris Stroie şi Enache.

Fiind vorba doar de unele sondaje făcute de selecţioneri cu prilejul acestui antrenament, şi aflînd că lotul va fi completat după etapa de duminică şi opus unei formaţii de divizia A săptămîna viitoare, ne rezervăm şi noi pentru atunci dreptul de a ne spune părerea.

Cr. M.

NOUTĂŢI DESPRE TURUL ROMÂNIEI

(Urmare din pag. 1)

a urmărit întrecerile celei de a XIV-a ediţii a *„Circuitului ciclist al judeţului Braşov"* ne-a comunicat telefonic că în cursul zilei de astăzi (joi, 29 august) ne va pune la dispoziţie lista definitivă a tuturor concurenţilor români, participanţi la cea de a 17-a ediţie a „TURULUI ROMÂNIEI". În ceea ce-i priveşte pe alergătorii de peste hotare, lista lor nominală va putea fi cunoscută doar duminică 1 septembrie.

● Duminică după-amiază va avea loc pe velodromul Dinamo o întîlnire a tuturor participanţilor la „TURUL ROMÂNIEI". Întreaga caravană se va afla în incinta velodromului, în timp ce pe pistă se va desfăşura o reuniune. De la ora 18,50, camerele de luat vederi ale televiziunii vor transmite timp de 45 de minute în direct aspecte de la această întîlnire. Vor fi prezentaţi telespectatorilor căpitanii echipelor naţionale, precum şi echipele participante şi caravana care timp de două săptămîni va străbate ţara de la un capăt la celălalt. Vor fi prezentate, de asemenea, cu ajutorul unor tehnicieni principalele aspecte interesante de urmărit în această mare întrecere ciclistă tradiţională a sportului cu pedale românesc. Spectatorii prezenţi în tribuna velodromului Dinamo şi telespectatorii vor avea ocazia să vadă în întregime „expediţia" care între 2 şi 15 septembrie îl va desemna pe cel de al 17-lea învingător al înconjurului ţării pe biciclete.

● În „TURUL ROMÂNIEI" vor fi oferite zilnic de către A. S. LOTO-PRONOSPORT două tricouri distinctive: *„tricoul galben"* — liderului clasamentului general individual şi *„tricoul violet"* — primului ciclist în clasamentul pe puncte. *Ce reprezintă de fapt acest ultim clasament?* Ne răspunde la întrebare arbitrul internaţional OCTAVIAN AMZA: *„Ca în toate marile curse cicliste pe etape ce se desfăşoară în lume şi în „TURUL ROMÂNIEI" se va face un clasament al celor mai buni sprinteri prin adiţionarea punctajului acordat la sprintul final al fiecărei etape. Cîştigătorului etapei i se vor acorda 10 puncte, celui de al doilea clasat 9 puncte ş.a.m.d. Ultimul ciclist punctat la sprintul final al etapei este cel de pe locul X care va primi un punct. Clasamentul general după fiecare etapă îl va desemna pe ciclistul ce are dreptul să poarte „tricoul violet". Clasamentul pe puncte are menirea să scoată în evidenţă pe cel mai bun sprinter al competiţiei de lung kilometraj şi să-i acorde onorurile cuvenite".*

„CIRCUITUL CICLIST AL JUDEŢULUI BRAŞOV"

C. GRIGORE (Dinamo) - ÎNVINGĂTORUL COMPETIŢIEI

BRAŞOV, 28 (prin telefon, de la corespondentul nostru principal). — Ultima etapă a celei de a XIV-a ediţii a „Circuitului ciclist al judeţului Braşov", desfăşurată miercuri pe ruta Braşov — Rupea — Braşov (122 km), a avut loc în condiţii atmosferice nefavorabile. Pe primii 50 km s-a rulat cu un puternic vînt din spate, pentru ca apoi plutonul să fie întîmpinat de o ploaie torenţială. Ceaţa densă l-a obligat pe conducătorii vehiculelor să aprindă farurile! Pînă la punctul de sprint de la Rupea — cîştigat de V. Tudor — plutonul s-a agitat de cîteva ori, fără succes însă. După întoarcere, din grupul masiv se desprind Nemţeanu, Ciobanu, A. Suciu, Diceanu, Stănilă şi Bălan. Ei înfruntă ploaia cu curaj şi reuşesc să-şi creeze avantaj faţă de pluton. După căţărarea de la Bogata (învingător C. Ciobanu) se coboară vertiginos. Pe teren plat rămîn, însă, Stănilă şi Diceanu, în timp ce din grupul urmăritorilor se detaşează Ion Selejan, Gh. Răceanu şi C. Grigore. Ei fac joncţiunea cu fugarii în apropiere de Măieruş. Deşi plutonul atacă vehement, cei 7 îşi menţin un fragil avantaj pînă la sosire unde C. GRIGORE cîştigă sprintul şi prin aceasta şi primul loc în tradiţionala competiţie.

Clasamentul etapei: 1. C. GRIGORE (DINAMO) 3h. 07:15; 2. Gh. Răceanu (Steaua); 3. A. Suciu (Dezrobirea Braşov); 4. I. Selejan (C.S.M. Cluj); 5. C. Ciobanu (Voinţa Ploieşti); 6. D. Nemţeanu (T.M. Brăila); 7. Şt. Bălan (Voinţa Ploieşti) — acelaşi timp. Plutonul a sosit după 10 secunde.

Primul loc în clasamentul general individual a fost ocupat de CONSTANTIN GRIGORE (DINAMO) cu timpul de 9 h. 46:38, urmat la 20 de secunde de C. Ciobanu (Voinţa Ploieşti) şi D. Nemţeanu (T.M. Brăila). În clasamentul sprinterilor pe primul loc V. Tudor (Dinamo), iar în cel al căţărătorilor, V. Selejan (Dinamo).

Carol GRUIA

În meci de verificare

LOTUL DE TINERET — FLACĂRA MORENI 1-1 (1-0)

TÎRGOVIŞTE, 28 (prin telefon). În vederea participării la „Balcaniada speranţelor", care, după cum se ştie, va avea loc peste puţine zile, în Grecia, lotul de tineret a întîlnit azi la Tîrgovişte într-un meci de verificare, pe divizionara B Flacăra Moreni, despre care se poate spune că a constituit un bun partener de întrecere.

Modul combinativ de joc al Flacării, dinamismul în acţiunile ofensive, precum şi dîrzenia deosebită manifestată, au solicitat la maximum pe toţi fotbaliştii lotului. Jocul echipei de tineret, confuz în prima repriză, s-a mai îmbunătăţit după pauză, dar, în continuare, atacanţii au reuşit cu greu să găsească spaţiul porţii, chiar şi în poziţiile cele mai favorabile. Primii care au înscris au fost cei de la „lot", care au concretizat prin Alecu, în min. 70, o situaţie favorabilă. Egalarea a survenit cu un minut înaintea fluierului final, cînd Iofciulescu a înscris pentru Flacăra, care a realizat astfel un rezultat onorabil.

Lotul de tineret a avut următoarea componenţă: **Vişan** (min. 46 **Iorgulescu**) — **Antonescu, Ianul, Stoicescu, Cojocaru, Velea, Duţan, Pantea, N. Alexandru** (min. 20 **Alecu**), **Seceleanu, Jercan.**

S-au remarcat: Velea, Antonescu, Iorgulescu şi Duţan.

M. AVANU-coresp.

SELECŢIE LA PROGRESUL

În perioada 1—15 septembrie a.c., Centrul de juniori Progresul organizează pe terenul Progresul, din str. dr. Staicovici, o selecţie pentru fotbaliştii juniori născuţi în 1952 sau în 1951 (după 1 septembrie). Selecţia are loc în zilele de marţi, miercuri, joi şi vineri, între orele 8—12.

Participanţii sînt rugaţi să aibă asupra lor pantofi de tenis.

PETRE STEINBACH povesteşte:

AŞA M-AM ANTRENAT EU... (I)

● Pregătirea individuală — o necesitate şi o obligaţie
● Pariurile lui Baratky
● De la auto-analiză la auto-depăşire

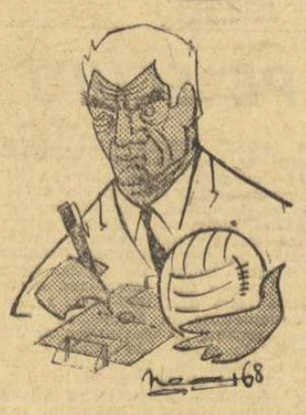

Problema antrenamentelor individualizate şi efectuate ca un complement al pregătirii ce se execută în comun sub supravegherea antrenorului, capătă din ce în ce mai multă importanţă, corespunzînd cerinţelor tot mai mari ale fotbalului modern.

Concluziile forului nostru de specialitate, în urma consfătuirii de la Snagov, fac referire la acest punct şi îl includ în recentele recomandări făcute echipelor noastre din prima divizie a ţării.

Se vorbeşte foarte mult în presa de pretutindeni că marii jucători, ca Pele, Eusebio, Bobby Charlton ş.a. exersează ore întregi în afara pregătirii cu echipele lor, perfecţionîndu-şi procedeele tehnice şi corectîndu-şi deficienţele prin antrenamente individuale care nu necesită prezenţa antrenorului.

Dar, de ce să luăm exemple din fotbalul străin dacă putem foarte bine să vorbim despre jucătorii români din trecut, mai ales din perioada cînd nu existau în ţara noastră prea mulţi antrenori, cu cunoştinţe tehnice avansate, iar fotbaliştii noştri cei mai de seamă se pregăteau singuri.

Baratky mărturisea că pe vremea cînd fusese angajat ca jucător profesionist la Hungaria (MTK) Budapesta, fiind încă foarte tînăr — avea numai 18 ani — jucătorii, veniţi cu o oră mai devreme pe stadion, exersau lovituri de la 18—20 m la o ţintă precisă, pe un zid marcat cu pătrăţele şi cifre. Aceste concursuri se făceau sub forma unor pariuri. Baratky lua parte la întreceri, însă pierdea mereu în faţa celor mai experimentaţi.

„Guvsy" a găsit însă soluţia: a început să vină pe stadion mult înaintea tuturor coechipierilor spre a exersa singur, aproape două ore, „în secret", loviturile de precizie la zid. Peste cîteva luni de zile, Baratky şi-a recuperat toate pierderile, iar colegii săi au început să rărească pariurile...

Cînd eram junior la R.G.M.T. (clubul centrului muncitoresc timişorean), jucătorii mă acceptaseră în prima echipă numai fiindcă munceam foarte mult. Execuţiile mele tehnice nu erau însă corespunzătoare. Greşeam mai ales la preluări şi pase. Pentru a „masca" această lipsă, loveam balonul cu capul. Eram, însă, pe loc apostrofat de ceilalţi coechipieri: „dă pe jos, puştiule"... În fotbal, este foarte greu să-ţi camuflezi deficienţele, nu-ţi rămîne decît să le elimini. Ceea ce am şi făcut, exersînd singur, în afara antrenamentului, pînă seara tîrziu, pasarea corectă a mingii atît cu interiorul (latul), cît şi cu şiretul ghetei.

Ţin minte, la meciul cu Chinezul, am efectuat pasele numai cu piciorul şi numai „pe jos", conform cu stilul de joc al echipei. Presa timişoreană a scris că am jucat foarte bine. Cu toate acestea, eu ştiam că în privinţa preciziei mai aveam de muncit. Nu eram chiar atît de mulţumit de jocul realizat, iar elogiile presei mi se păreau exagerate. De aceea, împreună cu un coleg din echipa de juniori, am exersat, vreme îndelungată, de două ori pe săptămînă, cîte 1½ oră pe zi, după terminarea antrenamentelor echipei, pase pe jos, pe sub o bancă anume adusă de noi şi aşezată în teren. Aşa am obţinut, cu timpul, ceea ce consider că a constituit o calitate de bază în cariera mea — precizia şi siguranţa în transmisia mingii.

În decursul activităţii mele mi-am dat seama de unele deficienţe, atît în execuţiile tehnice, cît şi în pregătirea fizică generală, şi de fiecare dată am urmărit cu străşnicie eliminarea lor.

Neavînd antrenor, aceste lipsuri mi le descopeream singur, ca urmare a unei autoanalize serioase.

Problema permanentă era aceasta: în ce măsură mi-am îmbunătăţit unele procedee şi unde mai persistă imperfecţiunile. O dată „diagnosticul" pus, începeam exerciţiile de corectare, prin repetiţia procedeului de sute şi sute de ori pe zi. Mai tîrziu, mi-am dat seama că datorită acestor nesfîrşite repetări am obţinut reflexul, automatizarea în execuţiile din timpul jocului.

Trebuie să arăt, însă, că, spre a ajunge la ţelul propus, nu a avut niciodată importanţă pentru mine numărul de ore pe zi pe care le destinam exerciţiilor efectuate în afara orelor de antrenament.

Silviu Ploeşteanu juca de doi ani la Venus, titular sigur pe postul său, şi totuşi rămînea circa 1½—2 ore pe zi peste programul de antrenament executînd lovituri la poartă din toate poziţiile. Acelaşi lucru l-am remarcat la Bodola şi Petea Vilcov, ambii jucători de corectitudine desăvîrşită, de o înaltă conştiinţă şi responsabilitate faţă de echipa lor, faţă de public şi faţă de sport.

(Va urma)

INTERVIU CU DI. DENIS FOLLOWS

(Urmare din pag. 1)

semifinale, a fost cea mai bună echipă.

— Iubitorii fotbalului din ţara noastră aşteaptă cu mare interes întîlnirea dintre echipele României şi Angliei, din noiembrie, de la Bucureşti. Ce ne puteţi spune despre acest meci, ce lot veţi întrebuinţa şi ce părere aveţi despre organizarea tradiţională a unor asemenea partide?

— Este foarte semnificativ faptul că, după cel de al doilea război mondial, se întîlnesc primele reprezentative ale ţărilor noastre. Înainte de a pleca din Anglia, Alf Ramsey, selecţionerul unic al reprezentativei engleze, a declarat că va deplasa la Bucureşti cel mai bun lot, în frunte cu Bobby Moore, căpitanul echipei, Bobby Charlton, Ball, Stiles etc., bineînţeles dacă pînă atunci aceştia nu vor suferi unele accidentări. În privinţa creării unei tradiţii a întîlnirilor dintre echipele ţărilor noastre este foarte greu să mă pronunţ. Sîntem extrem de solicitaţi în întreaga lume şi, bineînţeles, nu putem face faţă tuturor cererilor. Avem un program intern foarte încărcat, precum şi unele meciuri internaţionale perfectate încă cu ani în urmă.

Pentru competentele şi amabilele răspunsuri, i-am mulţumit domnului Follows, dorindu-i o şedere cît mai plăcută în ţara noastră.

7 TITLURI PENTRU STEAUA ÎN FINALELE PISTARZILOR JUNIORI

Florian Negoescu — unul dintre performerii tinerei generaţii (recordman la 1 000 m lansat)

La capătul a 5 zile de întreceri, găzduite de velodromul Dinamo, s-au încheiat ieri seară **finalele campionatului naţional de ciclism-pistă pentru juniori.** Şi în ultima reuniune — dispute atrăgătoare, echilibrate, marcînd un plus, ca valoare, faţă de ediţiile precedente. Prin cele două noi victorii înscrise, **reprezentanţii clubului Steaua** s-au situat, detaşat, **pe primul loc** — aşa cum era de prevăzut — înregistrînd în palmaresul lor încă **7 titluri de campioni naţionali** din 10 posibile!

În penultima probă a finalelor, **urmărire pe echipe juniori mici (2 000 m),** au luat startul 8 formaţii: Steaua, Dinamo, C.P.B., Şcoala sportivă nr. 1 şi Olimpia — spre lauda ei cu 4 „cvartete". În seriile contratimp, cel mai bun rezultat — Dinamo 2:32,5. În semifinale, victorii concludente: Dinamo 2:41,0 — C.P.B. 2:46,2; Steaua 2:34,6 — Olimpia I 2:37,2. „Meciul" decisiv pentru titlul de campioană naţională, dintre **Steaua** şi Dinamo, a revenit primei formaţii, după o luptă strînsă, deosebit de spectaculoasă. Felicitări tuturor concurenţilor şi, în special, „piticului" Ion Gavrilă, care — cu multă ambiţie — a impus o trenă infernală pe ultimul tur. De altfel, cu 2:31,6 (faţă de 2:32,2), învingătorii au marcat şi cel mai bun timp al zilei. **Clasament:** 1. STEAUA (V. Buduru, P. Cîrneanu, I. Gavrilă, Gh. Ionescu), 2. **Dinamo** (G. Avram, F. Rădulescu, A. Neagoe, R. Stelian), 3. Olimpia I.

În cursa de încheiere a competiţiei, **urmărire individuală juniori mari (2 000 m),** au participat 15 concurenţi. Cel mai bun timp în serii: 2:34,9 — P. Ivănescu. În prima semifinală — o îndîrjită şi emoţionantă confruntare între Şt. Leibner şi P. Ivănescu. Cîştigă primul, întins însă la maximum de adversar şi condus de acesta pînă la ieşirea din ultima turnantă: 2:36,5—2:36,7. A doua semifinală, mult mai liniştită, dă cîştig de cauză lui P. Dolofan (2:42,8) în faţa lui S. Suditu (2:50,6). Solicitat mai puţin pînă atunci, Petre Dolofan îşi apără şansa cu mai multe resurse în finală; admirabil de energic, cîştigînd titlul în faţa unui ciclist experimentat şi mai vîrstnic cu doi ani — 2:34,2 (cel mai bun timp al reuniunii) — 2:41,4. **Clasament:** 1. PETRE DOLOFAN (**Steaua**), 2. **Ştefan Leibner (C.P.B.)**, 3. **S. Suditu (Olimpia).** Astfel, secundul de anul trecut a devenit campion.

Neagoe MARDAN

Concurs excepţional Pronoexpres - 8 septembrie

La 8 septembrie va avea loc un nou concurs excepţional Pronoexpres cu atribuire de autoturisme în număr NELIMITAT şi prin tragere la sorţi. În plus, tot prin tragere la sorţi se mai atribuie 50 de excursii (25×2 locuri) cu petrecerea Revelionului la Berlin, prin O.N.T. România.

Pentru atribuirea tuturor premiilor se vor efectua 10 extrageri de cîte 9 numere din 49 fiecare, în 4 faze. În total se extrag 90 de numere.

Cu biletele seria „N" de 30 lei se poate participa la toate cele 10 extrageri.

● La ancheta efectuată în masa de participanţi în legătură cu o nouă formulă tehnică la Pronoexpres (5 din 45) au fost primite mii de răspunsuri. Peste 80% din participanţi s-au declarat de acord cu trecerea Pronoexpresului la forma „5 din 45" şi cu noile categorii de premii anunţate. În acelaşi procentaj răspunsurile au fost afirmative şi pentru menţinerea reporturilor şi a participării 50%. Pe baza analizei rezultatelor anchetei, Loto-Pronosport va lua măsuri pentru introducerea noii formule la Pronoexpres.

PRONOEXPRES

Numerele extrase la concursul nr. 35 din 28 august.

EXTRAGEREA I:
45 14 29 26 41 25 — 12 49
Fond de premii: 370,935 lei.

EXTRAGEREA A II-A:
38 28 33 39 27 21 — 15 2.
Fond de premii: 283.230 lei.

LOTO:

Premiile tragerii din 23 august:

Categoria a II-a: 5 variante întregi a 16.921 lei şi 6 variante sfert a 4.230 lei; a III-a: 92x1.180 lei şi 129x295 lei; a IV-a: 304x408 lei şi 578x102 lei; a V-a: 561x279 lei şi 899x69 lei; REPORT CATEGORIA I: 73.328 lei.

DUMINICĂ, PRIMUL CUPLAJ AL SEZONULUI!

Duminică, în etapa a 4-a a campionatului diviziei naţionale A, va avea loc pe stadionul „23 August" primul cuplaj interbucureştean de fotbal al actualului campionat. Programul va fi următorul: de la orele 15 se vor întîlni Rapid şi Progresul, iar meciul vedetă va opune campioanei ţării, Steaua, pe cîştigătoarea Cupei, Dinamo Bucureşti. Partida va începe la orele 17.

Porniţi motoarele!

CAMPIONATUL DE VITEZĂ

Duminică, la Arad, se va consuma actul final al campionatului naţional de viteză pe circuit. Valoarea net superioară a unor maşini speciale (pilotate de nu mai puţin valoroşi specialişti ai genului) a făcut ca înainte de startul ultimei etape să-i şi cunoaştem pe campionii a patru din cele şapte probe. Astfel, la clasele **125** şi **175** cmc titlurile vor reintra în posesia lui MIHAI POP (Steaua). El are cîte 8 p avans faţă de următorii clasaţi — T. Popa (125), Al. Schuler şi Fl. Ştefan (175) — care, practic, nu-l mai pot ajunge. ALEXANDRU IONESCU-CRISTEA (Steaua) la 350 cmc şi-a devansat adversarii — V. Szabo (Steaua) şi W. Hirschvogel (St. r. Braşov) — cu 10 p, deci aceştia din urmă se vor „bate" pentru locul II. Cuplul campion la ataş, MIHAI DANESCU — EUGEN KERESTEŞ (Steaua) n-are, de asemenea, nici o emoţie. Echipajele următoare, Zănescu—Sandu (Rapid Piteşti) şi Csorbasi—Csorbasi (I.R.A. Tg. Mureş) sînt la 12 p în urmă.

Dacă situaţia la aceste patru clase este clară, nu tot aşa se prezintă ea şi la celelalte trei. Braşoveanul ALEXANDRU OPREA are cele mai mari şanse de a recuceri titlul la **70 cmc.** El nu mai poate fi învins decît dacă abandonează sau se clasează al 5-lea, după stelistul C. Boboescu, în cazul victoriei acestuia. Şi la **„250"** GHEORGHE ION (Steaua) are tot 6 p (ca şi Oprea la „70"), înaintea colegului său Al. Ionescu-Cristea, dar la experienţa veteranului acestea sînt mai mult decît suficiente pentru a-şi apropia titlul. Numai la **cl. 500 cmc** egalitatea este perfectă între primii doi, W. HIRSCHVOGEL şi FL. ŞTEFAN. Aşa că tricoul va fi îmbrăcat de cel care se va impune duminică în oraşul de pe Mureş.

PRIMUL CONCURS DE MOTOCROS LA BUZAU

Municipiul Buzău a făcut cunoştinţă de curînd cu întrecerile de motocros, la care au luat parte sportivi înscrişi în campionatul ţării. Cursele au fost urmărite de peste 5 000 de spectatori şi s-au încheiat cu următoarele rezultate: **cl. tineret** — 1. M. BANU (Poiana Cîmpina), 2. P. Filipescu (Tg. Jiu), 3. Şt. Matei (Steaua); **cl. avansaţi** — 1. M. DANESCU (Steaua), 2. C. Goran (Poiana Cîmpina), 3. Fl. Ştefan (Locomotiva Ploieşti). **(M. DUMITRU — coresp.).**

Actualitatea internațională

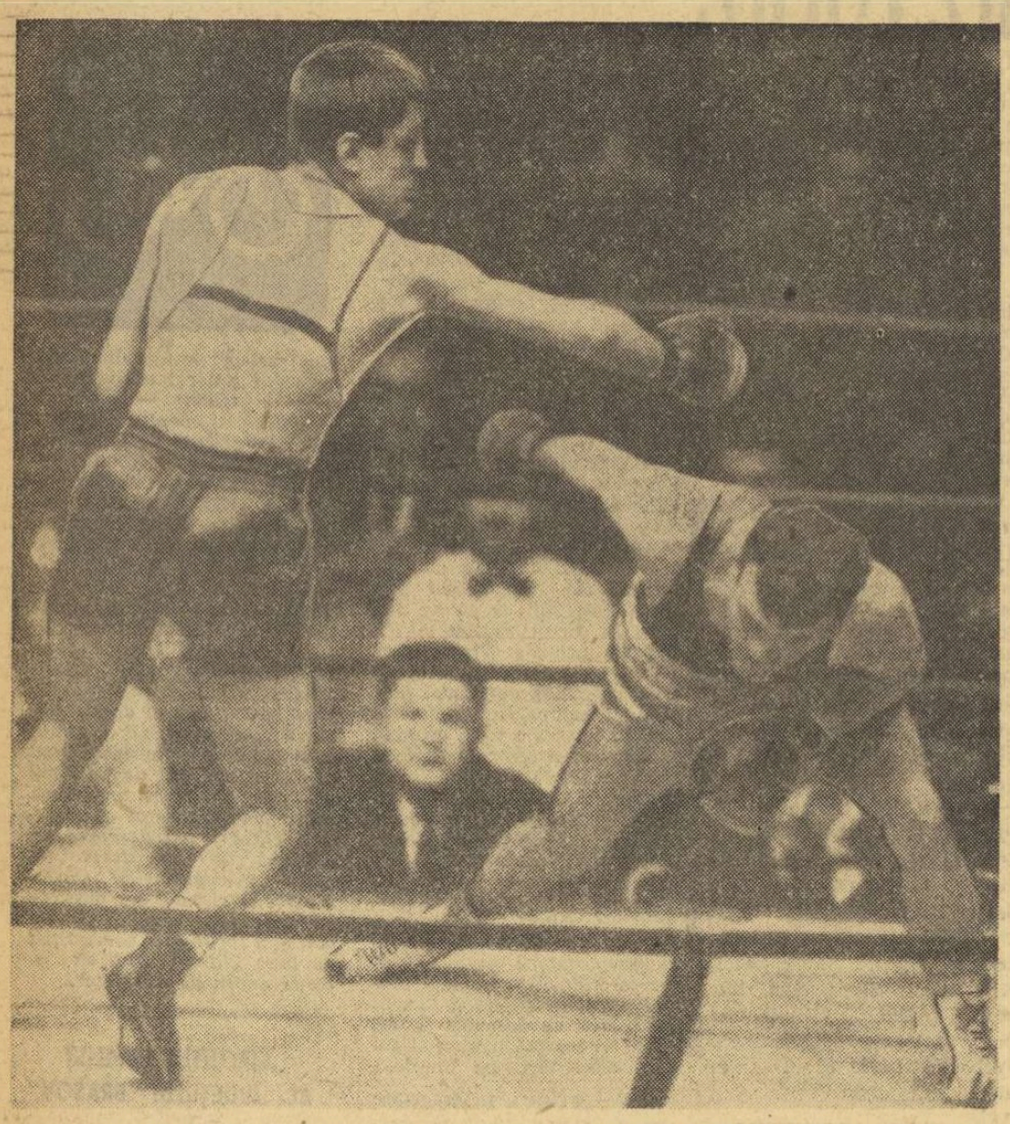

Dinamovistul Constantin Ghiță într-un schimb de lovituri cu maghiarul Gajer

DINAMOVIȘTII BUCUREȘTENI PE LOCUL 3 LA EREVAN

Zilele trecute s-a înapoiat de la Erevan, unde a avut loc Dinamoviada de box, echipa clubului sportiv Dinamo București. Am solicitat amănunte despre această competiție unuia dintre antrenorii dinamoviști, EUGEN FÜRESZ. Fostul „greu" a răspuns cu amabilitate invitației noastre de a lua parte la o discuție privind întrecerea din capitala R.S.S. Armenia.

— Au participat opt cluburi din : U.R.S.S., Cehoslovacia și R. D. Germană (cu echipe complete de 11 pugiliști), România, Polonia, Bulgaria, Ungaria și R. P. Mongolă. Clubul nostru a participat cu 10 boxeri, neavînd reprezentant la categoria 71 kg.

— Ce ne puteți spune despre comportarea sportivilor noștri ?

— Deoarece din formația noastră au lipsit boxerii care figurează în lotul olimpic, am pornit oarecum handicapați. Cu toate acestea, sportivii noștri au răspuns destul de bine solicitărilor impuse de turneu. Spun solicitări, deoarece unii dintre pugiliștii noștri, neaclimatizați, au resimțit lipsa timpului de acomodare cu condițiile Erevanului, situat la o altitudine de 1 200 de metri. Acest lucru a fost vizibil în special la categoriile mari la aproape toți participanții. Încă din repriza a doua absența surplusului de efort necesar era pregnantă la majoritatea sportivilor.

Din echipa antrenorului Nour și a mea a corespuns campionul semimuștelor pe anul 1968, Petre Ganea, care a cucerit și la Erevan medalia de aur. Musca Anton Cojan, la primul său turneu internațional de amploare, a reușit să ajungă în finală, pierzînd la limită, dar de justețe, la bulgarul Milev. Mijlociul Ion Olteanu a avut o evoluție satisfăcătoare, ajungînd pînă în finală, dar avînd ochiul stîng tumefiat a fost oprit de medic, după prima repriză, să continue disputa. Constantin Crudu, Constantin Ghiță și Vasile Mariuțan au obținut medalii de bronz. Despre greul nostru pot spune că a fost frustrat de decizia pe care o merita în meciul cu sovieticul Saroian. Gheorghe Bădoi, Mihai Dumitrescu și Marin Constantinescu au avut o comportare ștearsă, deși de la ei ne așteptam la fapte pe măsura palmaresului lor bogat.

În clasamentul general ne-am situat după Dinamo Moscova și Gwardia Varșovia, la egalitate de puncte cu Spartak Sofia și înaintea echipelor Dozsa Budapesta și Dynamo Berlin.

— Câteva cuvinte despre ceilalți participanți la Dinamoviadă.

— Boxerii sovietici au impresionat prin acuratețe și ritm susținut în tot timpul meciului, calități ce se impun tot mai frecvent în boxul modern. Printre pugiliștii polonezi s-au distins cîteva individualități cu mari perspective, dar cel mai mult m-au impresionat sportivii bulgari, prin pregătirea lor fizică excelentă și prin boxul curat practicat. Reprezentanții clubului Dynamo Berlin s-au prezentat mai slab decît cu alte ocazii.

Paul IOVAN

Font-Romeu : Delicata problemă a antrenamentului la altitudine

Antrenamentul natural și antrenamentul fracționat

Cu toate cercetările și experimentele frecvent întreprinse, atît la fața locului cît și în laboratoare, problema altitudinii rămîne delicată și va putea fi considerată, probabil, definitiv elucidată de-abia după încheierea Jocurilor Olimpice din Mexic. Oricum, majoritatea celor ce se ocupă de pregătirea sportivilor înscriși trăiesc orele de incertitudine inerente apropierii unui examen care n-a fost precedat de lecții adevărate. Aceasta este tema unui reportaj transmis de la Font-Romeu, centrul francez de pregătire la altitudine, de Gaston Meyer, redactor șef al cotidianului de specialitate parizian „l'Equipe", reportaj din care reproducem pasaje semnificative, eventual utile lotului nostru olimpic.

„...La fiecare două-trei zile, sînt minuțios verificate reacțiile cardiace, respiratorii și neuromusculare ale sportivilor la antrenament. Electrocardiogramele, ca și alte teste clasice, relevă evoluția gradului de pregătire fizică, depistează chiar și cele mai mici semne de oboseală și permit să se dozeze antrenamentul în lumina constatărilor irefutabile.

Este de la sine înțeles că antrenamentul la altitudine pune serioase probleme și mă îndoiesc că s-ar putea fundamenta o teorie aplicabilă majorității. Iată motivul pentru care este necesară tatonarea pentru fiecare sportiv în parte. Se știe, astăzi, că anumite organisme sînt, ereditar, familiarizate cu altitudinea (etiopienii, kenyenii de exemplu)[1] și sînt, deci, capabile să suporte, la mai bine de 2 000 de metri înălțime, o pregătire normală. Se mai știe, de asemenea, că un sportiv aflat în formă poate avea un avantaj de pe urma altitudinii, cu condiția să poată susține o muncă relativ normală, dar — cu toate acestea — întotdeauna inferioară celei cu care este obișnuit la ședințe. Înotătorul francez Mosconi și atletul belgian Roelants, cînd au coborît la Acapulco și, respectiv, la Louvain, și-au doborît propriile performanțe (în speță, recordul la 400 m liber și recordul orei). Dar mai este sigur și că un alergător de la șes nu poate începe, la 2 000 de metri, de la zero pregătirea sa, pentru că rarefierea oxigenului, făcînd penibil orice efort, îi limitează intensitatea și pune, de asemenea, probleme de recuperare.

Se impune, deci, prudență, căci greșeala comisă în general de sportiv, cel puțin la început, este de a nu ține destul cont de împrejurări. că adeptul cvasiexclusiv al sistemului fracționat, din însăși cauza eficacității rapide a acestuia din urmă, își păstrează rareori forma de vîrf o perioadă lungă. Tocmai din acest motiv, cîte unii — Matuschewski (R.D.G.) spre pildă — își concentrează pregătirea în vederea unui singur obiectiv pe sezon.

Distanțele scurte repetate la altitudine sînt la început „înghițite" cu ușurință. Faptul este explicabil prin mai mica rezistență a aerului, care, favorizînd pătrunderea (înaintarea), mărește viteza sportivului fără ca acesta să-și dea seama, cel puțin pe distanțele acoperite în mai puțin de 45 de secunde, deci înaintea apariției premergătoare asfixiei.

Am fost frapat la Font-Romeu de ritmul adoptat de Wadoux pe 200 de metri (între 25,5 și 27,0) și de către Nicolas pe 300 de metri (între 41,0 și 43,0). Wadoux, care își acorda un interval foarte scurt, tropotind pe o jumătate de tur de pistă înainte de a repeta, și-a „rectificat tirul" adoptînd mersul în cursul intervalului. Dar, în orice caz, ritmul adoptat părea prea rapid, de unde o oboseală, mai ales musculară, la capătul a cinci sau șase parcursuri. Ar fi deci mai rezonabil pentru un alergător de 1 500 m să adopte un ritm apropiat celui al trenei medii a distanței alese pentru competiție și să mărească numărul parcursurilor, zece spre exemplu, cu un interval rezonabil calculat și în orice caz cu 50 la sută superior celui adoptat la șes.

Pentru Wadoux, spre exemplu, porțiunea de 200 de metri (de acoperit de zece ori) n-ar trebui niciodată alergată în mai puțin de 28,0 ; bineînțeles că alergătorii mai puțin consacrați s-ar mulțumi cu 29,0 sau cu 30,0 — în raport cît mai exact cu posibilitățile lor cronometrice

Expun toate acestea pentru a face să se înțeleagă pînă la ce punct antrenamentul pe intervale trebuie recomandat cu prudență ; nu pentru că aș pune la îndoială eficacitatea lui, ci pentru că cere de la sportiv și de la antrenor o evaluare exactă a posibilităților unui campion și a condițiilor particulare, consecințe ale altitudinii.

Dacă problema adaptării la altitudine în vederea Jocurilor din Mexic nu se punea, s-ar fi recomandat mai degrabă specialistului european în semifond să aleagă drept cadru ideal de antrenament semialtitudinea, adică un loc situat între 700 și 1 000 de metri. Nu este întîmplător, ținînd cont și de latitudine, faptul că se obțin în general rezultate atît de bune la reîntoarcerea de la Volodalen.

ANTRENAMENTUL „NATURAL"

Firește, Jean Wadoux, Claude Nicolas, Guy Texereau nu sacrifică prea mult antrenamentului fracționat. Ei se antrenează în principiu de două ori pe zi ; dimineața este consacrată antrenamentului „natural" (n. tr. alergarea normală) la 2 200 de metri, timp de o oră și jumătate-două ore. Alergînd pe iarbă sau prin pădure, sprintînd în urcușuri, atletul nu riscă de loc să treacă dincolo de posibilitățile sale, pentru că are constant posibilitatea de a încetini la dorința sa și de a se menaja suficient timp pentru recuperare.

Îmi cer scuze pentru această expunere prealabilă dar cred că trebuia insistat asupra acestui punct, fie chiar și numai pentru a-i pune în gardă pe viitori stagiari la altitudine împotriva anumitor pericole, în general provocate de dorința de a face totul prea bine".

[1]) Este cu toate acestea curios să se constate că „muntenii" din Europa furnizează puțini atleți de elită în semifond.

Din presa străină

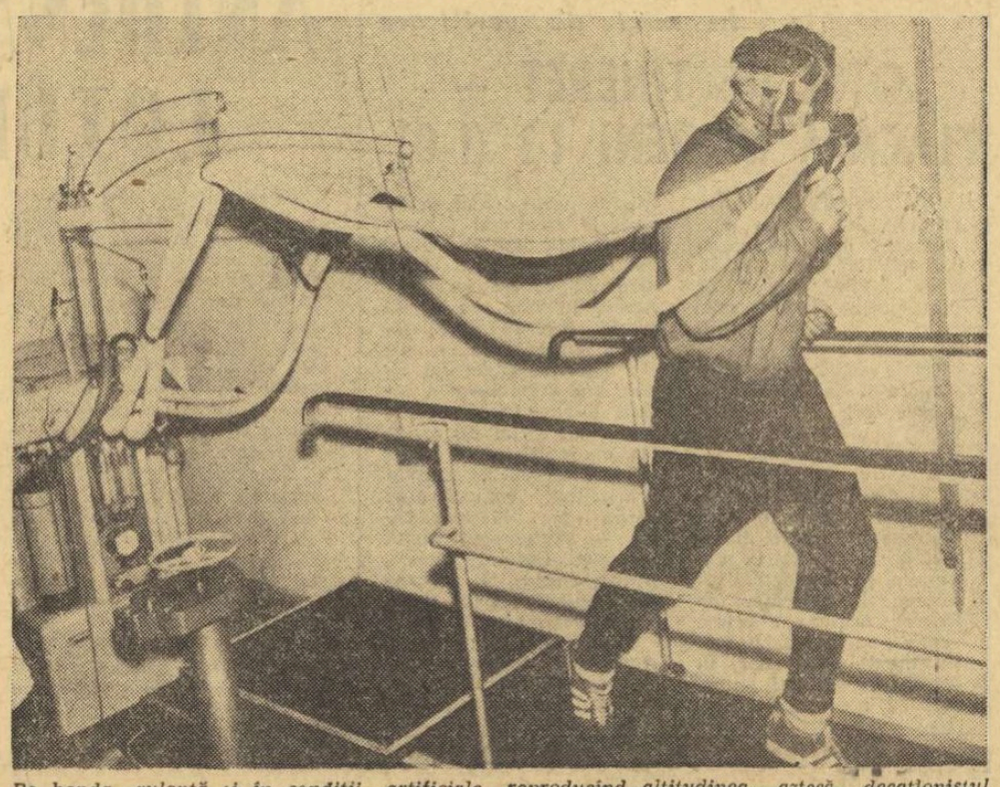

Pe banda rulantă și în condiții artificiale reproducînd altitudinea... azteca, decationistul Kurt Bendlin, recordman mondial, își pregătește succesul olimpic. Foto : I. N.

ANTRENAMENTUL FRACȚIONAT

Se știe, de exemplu, că antrenamentul fracționat are dublul avantaj de a dezvolta mușchiul cardiac (și în consecință de a scădea numărul pulsațiilor pe minut) și de a-i pune rapid în formă de vîrf pe sportivi. Nu este, de altfel, recunoscut faptul

ÎN CONCURSUL ATLETIC DE LA VARȘOVIA

Valeria Bufanu — 10,6 la 80 metri garduri!

(Nou record național și norma olimpică îndeplinită)

VARȘOVIA, 28 (prin telefon, de la redacția ziarului „Przeglad Sportowy"). — **Pe stadionul „A 10-a aniversare" a avut loc un concurs internațional de atletism, la care au participat și sportivele române Viorica Viscopoleanu și Valeria Bufanu. Capetele de afiș ale întrecerilor le-au constituit probele feminine de săritură în lungime și 80 metri garduri.**

La lungime, locul I a fost ocupat de campioana europeană Irena Kirszenstein-Szewinska, cu un excelent rezultat de 6,67 m — la numai 9 cm de recordul mondial. Viorica Viscopoleanu s-a clasat a doua cu performanța de 6,33 m, obținută din a doua încercare. Seria săriturilor Vioricăi : 6,24 — 6,33 — 6,11 — 6,16 — 6,18 — 6,25.

În proba de 80 m garduri s-au disputat două curse. În prima, victoria a revenit fostei campioane olimpice Karin Balzer (R.D.G.) cu performanța de 10,6, înaintea Valeriei Bufanu, care a egalat recordul României (n.n. pentru a cincea oară în acest an) cu 10,7 s. În cea de a doua alergare, Balzer s-a împiedicat, a căzut și a fost nevoită să abandoneze. Finalul cursei a prilejuit o întrecere foarte echilibrată, cîștigată de poloneza Zebrowska în 10,6. Sosită în același timp, Bufanu a reușit să stabilească un nou record național. Rezultate : 1. Zebrowska 10,6, 2. Bufanu 10,6, 3. Sukniewicz 10,7, 4. Nowakova 10,8, 5. Jozwikowa 10 9.

Waclaw KORYCKI

Franța — Bayern München 1-1 la fotbal

Echipa de fotbal a Franței a susținut un meci de verificare, la St. Etienne, în compania formației vest-germane Bayern München. Întîlnirea s-a încheiat cu scorul de 1—1 (1—1).

FLACĂRA OLIMPICĂ A PLECAT DIN GENOVA

GENOVA 28 (Agerpres). — Flacăra olimpică care va arde în timpul desfășurării Jocurilor Olimpice de la Ciudad de Mexico a ajuns în portul Genova, fiind adusă de vasul grec „Navarrino". Într-un cadru festiv flacăra olimpică a fost predată oficialităților sportive italiene. Apoi, ștafetele au purtat flacăra olimpică pe străzile care duc în centrul orașului Genova. Pentru 24 de ore flacăra olimpică a fost așezată pe un piedestal din apropierea casei unde a trăit Cristofor Columb. În cursul zilei de miercuri flacăra olimpică a părăsit portul italian la bordul vasului „Palinuro", cu destinația Barcelona.

Campionatul englez de fotbal

În campionatul englez de fotbal s-au disputat noi întîlniri. Iată rezultatele tehnice înregistrate : Arsenal—Manchester City 4—1 ; Coventry—West Bromwich 4—2 ; Everton—Liverpool 0—0, Ipswich—Queens Park Rangers 3—0. În clasament, pe primul loc se află echipa Arsenal cu 10 puncte din 6 meciuri jucate.

Severitate la „Inter"...

MILANO, 28 (Agerpres). — Cunoscutul jucător brazilian Jair, care activează în Italia, la Internazionale, s-a întors din concediu sosind la Milano cu o întîrziere de 4 zile. Antrenorul echipei, fostul internațional Alfredo Foni, l-a amendat cu 400 000 lire. Foni a declarat că el va schimba posturile unor jucători ai formației. Astfel, Suarez va juca libero, iar Burgnich va ocupa postul de fundaș central. Bedin va juca fundaș dreapta alături de Facchetti.

SUE PEDERSEN — 59,0 PE 100 m LIBER!

În cadrul concursului feminin de natație de la Los Angeles, Sue Pedersen a stabilit un nou record al S.U.A. în proba de 100 m liber cu excelentul timp de 59,0. Acest rezultat este inferior cu numai o zecime de secundă recordului mondial al probei deținut încă din anul 1964 de australianca Dawn Fraser. Pe locurile următoare s-au clasat Jane Henne — 59,1, Linda Gustavson — 59,5 și Jane Brakman — 59,6. Proba de 200 m spate a fost cîștigată de Pokey Watson cu 2:24,3 (record al S.U.A.). În această probă recordul mondial aparține lui Karen Muir (Republica Sud Africană) cu 2:23,8.

CALEIDOSCOP

PREVEDERE

Pentru ca să nu i-o ia altcineva înainte, consiliul municipal al orașului Columbus (Ohio, S.U.A.), și-a prezentat de pe acum candidatura în vederea organizării Jocurilor Olimpice din anul... 1992 ! Președintele C.I.O., Avery Brundage, a comentat această candidatură subliniind că ea este pusă în legătură cu aniversarea, în 1992, a 500 de ani de la descoperirea Americii de către Cristofor Columb

ȘTAFETA PESTE CANALUL MINECII

Pentru prima oară, la 15 septembrie, va avea loc un concurs internațional de traversare a Canalului Minecii de către echipe de ștafetă Potrivit regulamentului, fiecare înotător va rămîne în apă timp de 60 de minute, după care va fi înlocuit. Plecarea va fi dată de la Gap Gris Nez (Franța), sosirea urmînd să aibă loc la Dover, în Anglia. În principiu, proba va avea o durată de 12—13 ore.

CONDAMNAT SĂ... FUMEZE

Ziarul „Trybuna Ludu" relatează că antrenorul lotului olimpic polonez de atletism a fost pus în situația — „pentru prima oară în cariera sa" — de a prescrie unuia dintre atleții săi să urmeze o cură de... tutun. Este vorba de Jan Jaskolski, săritor de triplu, care, după ce s-a lăsat de fumat, ca toți colegii săi de echipă, în perioada pregătirilor pentru Jocurile Olimpice, a început să se îngrașe peste măsură, în ciuda unei diete riguroase. Din februarie, Jaskolski a crescut în greutate cu peste 7 kilograme și performanțele sale n-au încetat să coboare. Acum, antrenorii încearcă să-l repună în ambianța obișnuită, inclusiv a țigărilor !

SCHI PE... ȘENILE

Iubitorii francezi ai schiului care doresc să practice sportul lor favorit și în lunile de vară nu reușesc să găsească, întotdeauna, lucrul cel mai important — zăpada. Acest inconvenient a fost acum eliminat. Stațiunile de sporturi de iarnă Chamonix, Val d'Isère, Alpe d'Huez Tiganes, au anunțat că se poate schia, pe pîrtii speciale, acoperite cu... iarbă, pe schiuri prevăzute cu „șenile". Sistemul a fost experimentat cu un deosebit succes de componenții echipei reprezentative de schi a Franței

TROFEUL PENTRU CEL MAI BUN ATAC

Un nou trofeu va fi atribuit de acum înainte la sfîrșitul fiecărui sezon de către Liga națională de fotbal din Elveția : cupa pentru cel mai bun atac. Trofeul are scopul de a recompensa fotbalul ofensiv și va fi decernat echipei care va înscrie cel mai mare număr de goluri la sfîrșitul celor 26 etape de campionat. El este fabricat din argint masiv și are o înălțime de 45 cm. Echipa care o va cîștiga de trei ori va avea dreptul să o păstreze definitiv. În caz de egalitate între mai multe cluburi, trofeul va reveni echipei cu cel mai eficace suter

BILANȚ NEDORIT

În ciuda măsurilor luate de autoritățile britanice pentru a pune capăt actelor nesportive pe stadioanele de fotbal, prima etapă a campionatului englez de fotbal s-a încheiat cu un „bilanț" destul de bogat : o pedeapsă cu închisoare pe timp de 60 de zile, 20 de pedepse cu amenzi, 72 de arestați, 50 de spectatori răniți și o amenințare din partea conducerii căilor ferate de a suspenda trenurile speciale pentru suporteri.

În etapa a doua a campionatului, cel mai greu „lovit" pare să fi fost cetățeanul Thomas Holgate, din Manchester, care a fost condamnat de tribunal să se prezinte în fiecare sîmbătă după amiază la poliție (timp de șase etape de campionat), în orele afectate de obicei vizionării unui meci de fotbal, la stadion. Alte 11 persoane arestate pentru „comportare ireverențioasă și cuvinte amenințătoare" în timpul meciului Manchester City — Manchester United, urmează să fie judecate săptămîna viitoare.

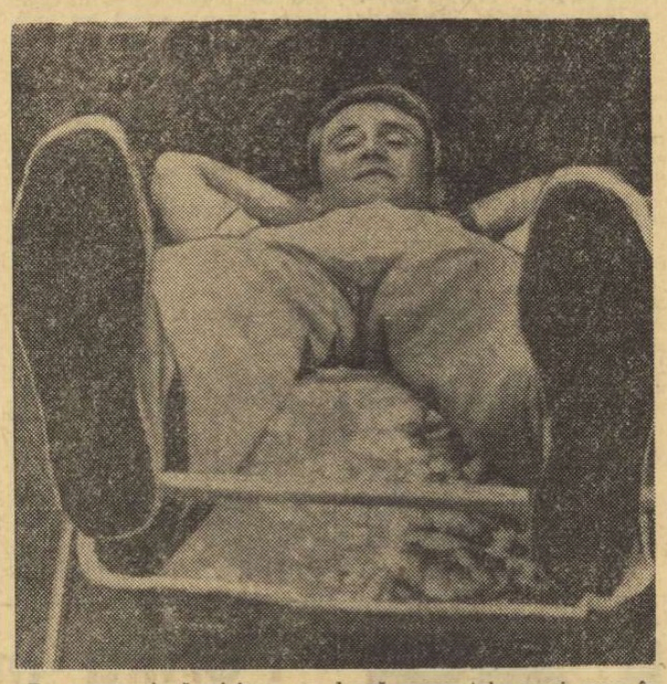

„De aceste două picioare se leagă speranțele unui oraș întreg..." — ne asigură această originală foto-informație publicată de revista vest-germană „SPORT ILLUSTRIERTE", descriind entuziasmul stîrnit la Aachen de noua achiziție a clubului Alemannia, fotbalistul român Ion Ionescu.

PE SCURT

A FOST DECERNAT primul titlu al campionatelor mondiale de ciclism pe pistă, care au loc pe velodromul olimpic din Roma. În finala probei feminine de urmărire individuală ciclista sovietică Raisa Obodovskaia a întrecut-o pe Beryl Burton (Anglia) realizînd timpul de 4:01,14. Burton, care a fost campioană mondială între anii 1959—1966, a fost cronometrată în 4:02,66. Cel mai bun rezultat al sferturilor de finală ale probei de viteză aparține italianului Beghetto, care a parcurs ultimii 200 m în 11,27. În semifinale Sercu îl va întîlni pe Pettenella, iar Beghetto va concura alături de Bianchetto.

CONTINUÎNDU-ȘI PREGĂTIRILE în vederea campionatului mondial, reprezentativele feminine de handbal ale U.R.S.S. și Ungariei au susținut un nou meci la Budapesta. Cele două echipe au evoluat sub denumirea de selecționatele orașelor Moscova și Budapesta. Sportivele maghiare au obținut victoria cu scorul de 10—4 (4—2).

ECHIPA MASCULINĂ DE BASCHET Macabi Tel Aviv și-a continuat turneul în Uruguay, jucînd la Montevideo cu o selecționată locală. Macabi a obținut victoria cu scorul de 60—58 (25—24).

NUMEROȘI SPECTATORI AU URMĂRIT la Tokio meciul de box profesionist dintre japonezul Hiroshi Kobayashi, deținătorul centurii mondiale la categoria ușoară (clasa juniori), și americanul Ruben Navaro. La capătul a 10 reprize extrem de disputate Navaro a primit decizia la puncte. Meciul nu a contat pentru titlul mondial.

LA ÎNCHIDEREA EDIȚIEI

OMOLOGAREA UNOR RECORDURI MONDIALE DE CICLISM

PARIS, 28 (Agerpres). — **Secretariatul general al Uniunii internaționale de ciclism a anunțat oficial că au fost omologate două noi recorduri mondiale profesioniste realizate pe velodrom închis. Astfel, forul internațional a omologat timpul de 25:18,0 obținut de Siegfried Adler (R. F. a Germaniei) pe distanța de 20 km (vechiul record era de 25:24,6 și aparținea elvețianului Ruegg). De asemenea, a fost confirmat ca nou record mondial rezultatul de 46,847 km realizat într-o oră de același ciclist. Recordul mondial precedent era de 46,819 km și era deținut de Ruegg.**

FEDERAȚIA BRITANICĂ DE FOTBAL CONFIRMĂ DATELE MECIURILOR CU ROMÂNIA

Federația britanică de resort a confirmat ca definitive datele meciurilor cu reprezentativa de fotbal a țării noastre : la 6 noiembrie, la București, ROMÂNIA — ANGLIA și la 15 ianuarie 1969, la Londra, pe stadionul Wembley, ANGLIA — ROMÂNIA.

JUVENTUS — DINAMO BUCUREȘTI 1—1

Cele două goluri ale partidei au fost marcate de Anastasi (min. 15) și, respectiv, Dumitrache (min. 40). Milanezul Vecchini a condus formațiile :

JUVENTUS : Sarti (Anzolin) — Pasetti, Leoncini, Bercelino, Castano, Del Sol (Roseta), Zigoni, Benetti, Anastasi, Sacco (Del Sol), Menichelli (Sacco).

DINAMO : Datcu — Pîrvu, Boc, Ștefan, Ghergheli (Nunweiller VI), Dinu, Pircălab, Varga (Frățilă), Dumitrache (Naghi), Stoenescu, Lucescu.

Tiparul I. P. „Informația" str. Brezoianu 23—25

40365

Redacția și administrația: str. Vasile Conta nr. 16, tel. 11.10.05, interurban 72 și 286. Telex sportrom buc. 180.

PROLETARI DIN TOATE ȚĂRILE, UNIȚI-VĂ!

sportul

4 pagini 30 bani

Anul XXIV Nr. 289 (5723) ZIAR AL CONSILIULUI NAȚIONAL PENTRU EDUCAȚIE FIZICĂ ȘI SPORT Vineri 30 august 1968

După adoptarea „Legii sportului"

ÎN JUDEȚELE BRAȘOV ȘI CLUJ SE SIMTE UN SUFLU NOU...

...DAR REZULTATELE NOTABILE SE LASĂ ÎNCĂ AȘTEPTATE

După mulți ani, în care activitatea sportivă la toate nivelele — de la sportul recreativ la cel competițional și de la cel de masă la cel de performanță — a intrat în atribuția unui singur for, s-a considerat, pe baza unei analize realiste, că rezultatele nu au fost satisfăcătoare.

Pentru impulsionarea activității sportive, în general, LEGEA CU PRIVIRE LA DEZVOLTAREA ACTIVITĂȚII DE EDUCAȚIE FIZICĂ ȘI SPORT, adoptată în decembrie 1967, prevede distribuția sarcinilor între consiliile pentru educație fizică și sport, sindicate, U.T.C., organizația pionierilor, inspectoratele școlare etc., stabilind, totodată, și sfera de acțiune a fiecăruia dintre acești factori.

Normal, transpunerea în practică a prevederilor legii a implicat o perioadă de tranziție — în care a intervenit și noua împărțire administrativ-teritorială a țării, ce a presupus obligații noi și sporite pentru județele recent înființate — perioadă traversată de căutări și contradicții.

Considerînd, însă, că intervalul de opt luni consumat de la elaborarea respectivei legi a fost suficient pentru departajarea sferelor de activitate, clarificarea problemelor în suspensie și obținerea, în consecință, a rezultatelor, am întreprins un raid-anchetă prin cîteva județe ale țării (oprindu-ne de astă-dată la Brașov și Cluj), în scopul sondării situației actuale. Ancheta noastră, care a vizat, în măsura posibilităților, majoritatea forurilor, la cele mai diferite nivele de activitate (județ, oraș, sat etc.) s-a axat pe două întrebări, care ni s-au părut a include esența problemelor. Prima:

1. FĂCÎND RETROSPECTIVA PERIOADEI ULTERIOARE DISTRIBUȚIEI ACTIVITĂȚII SPORTIVE ÎNTRE FORURILE RESPONSABILE, CUM APRECIAȚI REZULTATELE COMPARATIV CU STAREA DE FAPTE DINAINTEA ADOPTĂRII LEGII DIN DECEMBRIE 1967?

— E de la sine înțeles că prevederile „Legii" au venit să sprijine enorm munca noastră — *ne declară tov. VASILE LAZĂRUȚ, președintele Consiliului județean pentru educație fizică și sport Brașov.* Am fost eliberați de o serie de atribuții cărora — din cauza marelui cumul de sarcini — nu le puteam face față în mod corespunzător. Asta nu înseamnă, implicit, că ne-am detașat integral de responsabilitățile ce revin astăzi altor factori (U.T.C., sindicate etc.), noi rămînînd, în continuare, să coordonăm și să îndrumăm activitatea sportivă la nivelul județului.

Privind rezultatele acestei prime perioade de colaborare, cred că este prematur să tragem concluzii. Atît pentru motivul că rezultatele nu sînt încă notabile, cît și pentru faptul că oricărui început, totdeauna i-au fost specifice căutările, greutățile și chiar insuccesele. Dar acestea nu umbresc o activitate care mîine poate fi de-a dreptul prodigioasă.

— Am activat în domeniul sportiv încă înainte de a ne reveni nouă sarcini speciale — *ne spune tovarășa SOFIA MOLNAR, activistă în comisia sport din cadrul Comitetului județean U.T.C. Brașov.* Evident, s-au făcut pași înainte, fără a se putea vorbi, însă, de o activitate prosperă. Motivul? În această perioadă, activitatea noastră a fost dirijată, în principal, spre problemele organizatorice (a căror soluționare era stringentă): înființarea, acolo

N. MUSCELEANU

(Continuare în pag. a 3-a)

Din viața organizației noastre

A ÎNCEPUT „CUPA SPERANȚELOR OLIMPICE" LA HALTERE

În sala Floreasca din Capitală au început ieri întrecerile „Cupei speranțelor olimpice" la haltere, la care participă sportivi din Bulgaria, R. P. D. Coreeană, R. D. Germană, Polonia, Ungaria, U.R.S.S. și România. În prima zi și-au disputat întîietatea concurenții de la categoriile cocoș (56 kg) și pană (60 kg).

Dintre competitorii categoriei cocoș, s-a impus categoric sovieticul Vladislav Krișișin. Dovedindu-se constant în valori superioare la toate procedeele tehnice, el a totalizat 332,5 kg. — rezultat bine cotat pe plan internațional. Apostolis Parnavelas (România) a pierdut multe kilograme chiar de la împins, procedeul său preferat, și în aceste condiții nu s-a putut clasa decît pe locul al șaselea. În afară de concurs, a luat startul și maestrul sportului Zoro Fiat, care încerca să obțină cu acest prilej norma olimpică (340 kg). Ratînd însă 4 încercări (2 la smuls și 2 la aruncat), tentativa sa nu a fost încununată de succes.

La categoria pană, o frumoasă comportare a avut reprezentantul țării noastre, campionul republican Victor Rusu. El s-a situat pe primul plan al întrecerii, pînă la ultimele încercări, fiind depășit în final de puternicul Om Zon Ir (R.P.D. Coreeană). V. Rusu și-a îmbunătățit, însă, recordul personal, realizînd cu cele 335 kg un rezultat superior normei de maestru al sportului.

REZULTATE TEHNICE: Cat. cocoș — 1. V. Krișișin (U.R.S.S.) 332,5 kg (112,5 + 95 + 125); 2. So Don Ok (R.P.D. Coreeană) 320 kg; 3. N. Norai (Bulgaria) 312,5 kg; 4. A. Seliga (Polonia) 310 kg; 5. S. Holzreiter (Ungaria) 305 kg; 6. A. Parnavelas (România) 295 kg (95 + 90 + 110); H. C. — Z. Fiat (România) 322,5 kg (110 + 90 + 122,5); cat. pană — 1. Om Zon Ir (R.P.D. Coreeană) 345 kg (110 + 100 + 135); 2. V. Rusu (România) 335 kg (105 + 100 + 130); 3. V. Wasyliszyn (Polonia) 327,5 kg; 4. B. Wressning (R. D. Germană) 300 kg; 5. H. Gospodinov (Bulgaria) 297,5 kg; H.C. — T. Apostol (România) 295 kg (85 + 90 + 120).

Ad. IONESCU

Interviu cu dl. ABDEL KRIM MAHMOUD,

ministru pentru problemele tineretului și sportului din Algeria

RELAȚIILE SPORTIVE DINTRE ROMÂNIA ȘI ALGERIA SE VOR DEZVOLTA ȘI MAI MULT ÎN VIITOR

În cursul acestei săptămîni, țara noastră a fost vizitată de dl. Abdel Krim Ben Mahmoud, *ministru pentru problemele tineretului și sportului din Algeria. Am profitat de acest prilej pentru a adresa înaltului oaspe cîteva întrebări, în cadrul unui interviu luat înainte de plecarea d-sale.*

— Cărei împrejurări se datorează vizita dv. în Romînia?

— *Am sosit în țara dv. răspunzînd amabilei invitații ce ne-a fost adresată de către dl. Ion Iliescu, ministrul român pentru problemele tineretului. Am făcut cu acest prilej un prețios schimb de vederi și o confruntare a experiențelor acumulate de țările noastre în domeniul problemelor de tineret și al celor sportive. A fost o luare de contact deosebit de profitabilă pentru ambele părți și rămîn nespus de îndatorat amabililor noastre gazde. Țin să precizez că, în cadrul acestei vizite, delegația noastră — din care au făcut parte și colaboratorii mei direcți, domnii Bousbach Anar și Sekkal Ben Ali — a fost primită de vicepreședintele Consiliului de Miniștri al României, Gheorghe Rădulescu. De asemenea, am avut prilejul să convorbim cu ministrul învățămîntului, academicianul Ștefan Bălan, și cu președintele Consiliului Național pentru Educație Fizică și Sport, Anghel Alexe. Tuturor le adresez — și pe această cale — viile mele mulțumiri pentru și studenților. Vă închipuiți plăcerea mea de a regăsi, aci, atîția prieteni vechi. Și totodată surpriza, în fața dezvoltării acestei țări în răstimpul scurs, prezentă de la prima vedere prin fața nouă, modernă, a peisajului citadin. Am revăzut cu plăcere locuri cunoscute, dar am admirat și mai mult tot ceea ce s-a adăugat vechiului decor. Mă refer, în special, la impunătoarele obiective economice, social-culturale și sportive, vizitate cu acest prilej.*

Desen de NEAGU RĂDULESCU

— Cum apreciați dezvoltarea viitoare a relațiilor sportive dintre România și Algeria?

— *Aceasta a constituit un punct important al discuțiilor noastre, purtate la București. Avem dorința de a dezvolta aceste relații cu toate țările socialiste. Am început cu schimburile comerciale, continuăm și le amplificăm în prezent pe cele culturale și sportive. A existat și pînă acum un acord de principiu între cele două țări ale noastre, asupra colaborării în domeniul*

Radu VOIA

(Continuare în pag. a 4-a)

Campionatele tinereții

Faptul a fost mai întîi semnalat, cu firească satisfacție, în campionatul feminin de handbal. Aprecierile și comentariile legate de noua formulă de desfășurare a acestei competiții, așteptată și urmărită cu evident interes, n-au putut, totuși, estompa constatarea pozitivă că un suflu înnoitor a trecut prin efectivele celor zece formații participante la campionat.

Deci, evenimentul atît de așteptat, solicitat în atîtea alte ocazii cînd se discutau perspectivele acestui sport ce ne-a adus multe și semnificative victorii internaționale, s-a produs. Și el merită a fi subliniat în mod deosebit, din mai multe motive. Primul este acela că infuzia de elemente tinere a determinat o substanțială creștere a capacității fizice a echipelor noastre fruntașe. De fapt, o asemenea creștere era scontată — tinerețea noilor jucătoare divizionare influențînd accelerarea ritmului partidelor, dînd mai multă vigoare fazelor, în sfîrșit, asigurînd o rezistență fizică în finalurile întîlnirilor. Important este, însă, faptul că, dincolo de aceste atribute firești, tinerețea handbalului nostru a manifestat o surprinzătoare acuratețe tehnică și tactică, împrospătarea formațiilor constituind astfel un moment de progres, spre deosebire de ceea ce pronosticau scepticii, care se așteptau la o perioadă de stagnare sau de scădere a spectacolului sportiv.

Se mai cere subliniat acest moment pentru că împrospătarea s-a efectuat neforțat, fără transferări surprinzătoare. Fiecare echipă (să citim: antrenor!) s-a uitat bine în propria grădină și a culeș de acolo roadele pîrguite ale preocupării pentru selecționarea și creșterea elementelor tinere. La Rapid noile jucătoare au fost pregătite în echipa de junioare a clubului, iar Confecția a preluat cinci handbaliste din formația Școlii sportive nr. 1 din Capitală, antrenorul care le-a crescut fiind același cu cel ce le îndrumă pașii în prezent în meciurile de divizie: V. Gogîltan. Universitatea București a căutat și a promovat elemente din institutele de învățămînt superior bucureștene, iar Universitatea Timișoara și-a refăcut trainica legătură, ce funcționa așa de bine în alți ani, cu echipa Liceului nr. 4 din aceeași localitate. Acesta-i motivul pentru care transferările n-au provocat anul acesta nici o animozitate între cluburi și n-au stîrnit nici o discuție. În fond, fiecare a beneficiat într-o proporție corespunzătoare propriilor investiții morale și materiale în munca cu tineretul.

Lucrurile acestea se impun cu atît mai mult discuției publice, acum, în preajma începerii noului campionat masculin, deoarece și printre cele 10 formații competitoare la titlul final al disputei masculine se simte o tendință de a se acorda un credit mai mare noii generații de handbaliști. Numai că aci, spre deosebire de echipele feminine, cei ce au muncit și s-au ocupat cu dragoste de creșterea tinerilor handbaliști nu s-au prea bucurat de satisfacțiile ce le-ar fi meritat. Roadele le-au cules alții. Dar, sincer vorbind, este bine și așa. Important e că se întrevede promovarea și titularizarea, chiar la formații ca Steaua și Dinamo București, a unor elemente tinere și cu mult talent. Ceea ce face ca trăsătura tinerească a noilor campionate să fie mai evidentă. Iar optimismul tuturor celor ce iubesc handbalul mai puternic, deoarece numai în felul acesta echipele noastre reprezentative se pot apropia mai devreme de laurii ce le-au încununat altădată activitatea.

Călin ANTONESCU

UNIVERSITATEA BUCUREȘTI – DYNAMO BERLIN 18–15 (9–7), LA HANDBAL

Studenții bucureșteni au obținut în compania echipei berlineze o victorie meritată, datorită plusului de eficacitate în fazele de atac. Ei au condus în majoritatea timpului, rezultatul final reflectînd raportul de forțe existent pe teren. Handbaliștii de la Dynamo Berlin, la al treilea joc consecutiv, deși au părut puțin obosiți, au demonstrat totuși că alcătuiesc o echipă matură. Cei mai eficaci jucători au fost Chicidt de la bucureșteni și Hildembrund de la oaspeți, care au înscris cîte șase goluri. (G.R.)

Victor Rusu — cel mai bun dintre concurenții români
Foto: V. ONESA

Azi, la Sibiu

Ultimul turneu al campionatului feminin de handbal

Nu încape îndoială — cunoscută fiind popularitatea de care se bucură handbalul în rîndurile amatorilor de sport din acest oraș — că la Sibiu sînt așteptate cu mult interes partidele din cadrul celui de al treilea (și ultimul!) turneu al campionatului feminin. În plus, faptul că în această etapă finală a întrecerii sînt cuprinse și meciurile cele mai importante face ca turneul ce va începe astăzi dimineață să reprezinte unul din cele mai atractive evenimente sportive găzduite în ultimele luni de acest oraș.

Și apoi nu trebuie uitat că cele 15 partide programate azi, sîmbătă și duminică pe terenul Luceafărul constituie și ultimul test al handbalistelor care aspiră la un loc în reprezentativa țării. De aceea, dincolo de rezultatele partidelor derby (și nu numai ale lor) ceea ce va conta mai mult va fi comportarea jucătoarelor fruntașe.

LA PRZEMYSL, LUPTĂTORII ROMÂNI AU CUCERIT 8 MEDALII DE AUR

La Przemysl (Polonia), juniorii din reprezentativa țării noastre, prezenți în 9 finale, au reușit o performanță de anvergură: opt medalii de aur și una de argint! Au cîștigat întrecerea la categoriile respective I. Ghibu (48 kg), Șt. Badea (52), C. Vîrtosu (56), Gh. Vădraru (65), E. Negru (75), I. Eizi (81), A. Bucov (87), și V. Dolipski (+87), iar Al. Nae s-a clasat pe locul II.

În clasamentul pe echipe: 1. ROMÂNIA 60,5 puncte; 2. Polonia I 40 p; 3. Polonia II 35 p; 4. Gwardia 22 p; 5. Polonia III 16,5 p; 6. Formația departamentală L.Z.S. 9,5 p.

„TURUL ROMÂNIEI" ÎN ACTUALITATE

- **LISTA COMPLETĂ A CICLIȘTILOR NOȘTRI, PARTICIPANȚI LA „TURUL ROMÂNIEI"**
- **AVANPREMIERA FILMULUI „VIN CICLIȘTII"**
- **A. S. LOTO-PRONOSPORT OFERĂ PREMII CELOR MAI VALOROȘI RUTIERI**

Apropierea startului contribuie, în mod firesc, la creșterea interesului față de cea de a XVII-a ediție a „TURULUI ROMÂNIEI". Organizatorii competiției, F.R. CICLISM și A.S. LOTO-PRONOSPORT, au adus la cunoștința participanților și premiile ce vor fi oferite performerilor competiției, celor ce vor contribui în mod deosebit la creșterea nivelului valoric al ediției din acest an a „TURULUI ROMÂNIEI". Ca de obicei, A.S. LOTO-PRONOSPORT asigură majoritatea premiilor. Ele au fost de acum expuse într-o vitrină special amenajată. A.S. LOTO-PRONOSPORT va premia în obiecte utile pe cîștigătorii etapelor, precum și pe primii clasați în clasamentul general final. Este o contribuție substanțială pe care A.S. LOTO-PRONOSPORT o aduce la dezvoltarea sportului nostru cu pedale, contribuție care, de altfel, se manifestă și în alte discipline sportive, precum și, în general, în mișcarea sportivă din țara noastră în privința creșterii bazei sale materiale.

● Pentru a da o și mai mare amploare „TURULUI ROMÂNIEI", ziarul „SPORTUL" completează competiția cu un criterium ce se va desfășura în ziua de 16 septembrie pe un circuit situat în cartierul Balta

H. N.

(Continuare în pag. a 2-a)

ÎN PAG. A 3-a:

PANORAMIC SPORTIV INTERN

● Semnificațiile „Turului României" ● Valoarea crescută a medaliilor ● Tiriac și Năstase (în sfîrșit) la București ● Momentul handbalistic al Sibiului ● Sorin Avram — sincer și spiritual.

M. Roșca (Dinamo) — campion național la pistol viteză 60 focuri.
Foto: AUREL NEAGU

(Citiți amănunte în pag. a 2-a)

Olimpicii din nou în ring

În continuarea pregătirilor pe care le fac pentru J.O. din Mexic, olimpicii noștri susțin noi meciuri de verificare, în compania unor pugiliști din Galați, Brăila și a celor din selecționata orașului Köln (R.F.G.). La Galați (31 august) vor evolua Ciucă, Stanef, Silberman și Monea, iar la Brăila (2 septembrie) Antoniu Vasile, Cutov și Covaci. Echipa orașului Köln cuprinde pe Herman Guder (muscă), Hans Mertens (cocoș), Anton Zolper (pană), Dieter Josephs (semiușoară), Peter Hess (ușoară), Heinz Hörnig (semimijlocie), Heinz Muck (mijlocie ușoară), Oswald Schmidt (mijlocie), Klaus Struwe (semigrea) și Reiner Vorlander (grea).

ÎNTREGUL POPOR SPRIJINĂ POLITICA MARXIST-LENINISTĂ A PARTIDULUI COMUNIST ROMÂN

Pentru un climat de încredere și prietenie între țările socialiste

Ca profesor cu o îndelungată activitate didactică, calitate în care răspund de formarea și îndrumarea tinerelor generații, țin să-mi exprim deplina satisfacție și adeziune față de Declarația adoptată de recenta Sesiune extraordinară a Marii Adunări Naționale în care au fost reafirmate principiile fundamentale ale politicii externe a României socialiste.

Ea se înscrie între documentele de o importanță vitală pentru relațiile dintre statele socialiste și dintre toate statele lumii. Esența politicii externe a partidului nostru este exprimată cu consecvență de ideea întăririi și dezvoltării unității lagărului socialist, a mișcării muncitorești internaționale.

Declarația Marii Adunări Naționale reprezintă, totodată, un act prin care se atestă dorința fierbinte a poporului român de a munci și de a se bucura liber de roadele străduințelor sale, pentru înflorirea patriei, pentru unitatea tuturor oamenilor muncii — români, maghiari, germani sau de alte naționalități în marea familie a patriei.

Subliniez, de asemenea, însemnătatea deosebită a Declarației Comitetului Executiv al Comitetului Central la Partidului Comunist Român, document care reflectă cu claritate poziția principială, constructivă a partidului nostru, călăuzit de ideea restabilirii climatului de încredere și prietenie între țările socialiste, a refacerii și consolidării unității partidelor comuniste și muncitorești, în interesul scump nouă, tuturor, cauza socialismului și a păcii.

Prof. univ. Leon TEODORESCU
rectorul Institutului de Cultură Fizică. Vicepreședinte al Consiliului Național pentru Educație Fizică și Sport.

CREDINȚĂ NESTRĂMUTATĂ ÎN IDEALURILE UMANISMULUI SOCIALIST

Cuvîntarea rostită la mitingul din orașul Sf. Gheorghe de către tovarășul Nicolae Ceaușescu mi-a întărit și mai mult convingerea despre justețea liniei partidului nostru. Din cele expuse de secretarul general al Partidului Comunist Român rezultă, în mod evident, că întregul nostru popor muncește cu avînt și abnegație pentru înfăptuirea programului elaborat de Congresul al IX-lea al Partidului și de către Conferința Națională, respectîndu-se principiile deplinei egalități socialiste între toți cetățenii României, fără deosebire de naționalitate, pentru a crea o industrie puternică, o agricultură înaintată, un trai tot mai ridicat al întregului popor.

În același timp, pe plan extern, România dezvoltă continuu relațiile de colaborare și cooperare cu țările socialiste, în virtutea principiului că numai astfel putem asigura mersul nostru înainte, al fiecărei țări socialiste, că numai prin cooperare putem alcătui o forță de neînvins în lupta împotriva dușmanului comun, imperialismul, în lupta pentru pace și progres social.

Pentru toate acestea, oamenii muncii din țara noastră, români, maghiari, germani, de alte naționalități, sprijină cu tărie politica partidului și guvernului.

Sensul întregii mele activități, de peste 25 de ani, în mișcarea sportivă, este credința indestructibilă în idealurile umanismului socialist, ale demnității omului. Îmi exprim convingerea fermă că aceste idealuri vor triumfa!

Alexandru CSIPLER
antrenor emerit la scrimă

Sentimentele profund internaționaliste ale poporului român

Milioane de oameni ai muncii din patria noastră și-au exprimat în aceste zile adeziunea totală față de partid și de guvernul României socialiste, al căror efort consecvent și neobosit este de a desfășura o politică de înaltă responsabilitate față de soarta păcii.

Consider, ca cetățean al acestei țări libere, că încrederea și stima reciprocă, neamestecul în treburile interne, respectarea suveranității și independenței popoarelor reprezintă principii primordiale de la care nici o națiune socialistă nici o națiune care iubește libertatea și demnitatea nu pot abdica. Dezvoltarea impetuoasă a societății socialiste este condiționată tocmai de existența unor asemenea principii, de respectarea lor. În acest context trebuie înțelese Declarația Marii Adunări Naționale și Declarația Comitetului Executiv al Comitetului Central al Partidului Comunist Român, documente de mare importanță, puse în slujba celor mai nobile idealuri ale omenirii, documente care oglindesc politica marxist-leninistă a Partidului Comunist Român.

Aprob întrutotul aceste documente, în care sînt exprimate gîndurile și sentimentele profund internaționaliste ale poporului român.

Ing. Const. GANCIU
maestru emerit al sportului la volei

SUB SEMNUL CERCURILOR OLIMPICE

ULTIMUL TEST OLIMPIC A RISIPIT INCERTITUDINILE...

- Haukler și Vicol și-au cîștigat locul în lotul de floretă
- Ce se întîmplă cu Ana Ene?
- Sabrerii au o valoare internațională
- Exemplul „bătrînilor" Marinescu și Moldanschi

La Budapesta, într-o companie dintre cele mai selecte, scrimerii români au susținut ultimul test public înaintea plecării în Mexic. Prezența reprezentanților noștri pe planșele de la „Játékcsarnok", a primelor garnituri olimpice ale Uniunii Sovietice, Ungariei și Poloniei (alături de cele ale Bulgariei și R. D. Germane) a facilitat posibilitatea unor concluzii asupra actualului grad de pregătire și, implicit, stabilirea celor cărora li se va încredința misiunea de a reprezenta culorile României la cea de a XIX-ea ediție a J.O.

Maria Vicol, una dintre floretistele noastre care și-a cîștigat biletul de avion pentru J.O.
Foto: A. NEAGU

● Bilanțul floretiștilor poate fi considerat satisfăcător: locul II la echipe și un loc în finală, prin I. Drîmbă. Echipa, în „4"-ul alcătuit din Mureșan, Drîmbă, Țiu și Haukler a oferit satisfacția unei comportări foarte bune, îndeosebi în meciul cu Polonia, decisiv pentru intrarea în finală. Omogenă și tenace, echipa României, campioană mondială, s-a impus adesea cu autoritate (2—0, 6—3, 9—7) în fața unui adversar care reușise — doar cu o zi înainte — să aibă nu mai puțin de 3 concurenți în finala individuală. Mureșan și Drîmbă, principalii noștri trăgători la această probă, au fost secondați de Haukler și mai puțin de Țiu, care nu și-a intrat de loc în ritm. Țiu, în schimb, a fost realizatorul a două victorii de mare preț în meciul cu U.R.S.S. (5—2 la Sveșnikov și Șarov) care au făcut să se... uite evoluția sa anterioară. După comportarea de ansamblu a floretiștilor români, este limpede că cel mai indicat cvartet pentru J.O. va fi *Mureșan, Drîmbă, Țiu* și *Haukler*. Ultimul, în eventualitatea că *Fălb* nu se va restabili în timp util.

● Deși handicapată de absența a două titulare, *Ecaterina Iencic* și *Ileana Drîmbă*, floretistele României au reușit să ocupe totuși locul III. A fost însă evident că s-ar fi putut obține un rezultat și mai bun, dacă celelalte titulare de bază, *Ana Ene* și *Olga Szabo*, ar fi realizat mai multe victorii în meciurile-cheie, cu U.R.S.S. și Ungaria. Or, ele n-au punctat decît de cinci ori, la fel ca și rezervele, *Maria Vicol* și *Marina Stanca*. Felul cum a evoluat *Ana Ene*, mai ales, n-a avut darul să mulțumească (nici o victorie în meciul cu Ungaria!?). Este, din păcate, o constatare care se repetă: nici în meciul cu R.F.G., de la București, desfășurat cu puțin timp în urma turneului internațional de la Budapesta, Ana Ene n-a făcut dovada valorii ei reale (o singură victorie). Ce se întîmplă, de fapt, cu ea? Nici Olga Szabo n-a reușit să ofere integral satisfacție. Comportarea ei, apreciază antrenorii și medicul lotului, a fost influențată de o stare maladivă care a împiedicat-o, de altfel, să concureze la „individuale".

Rezervele, în schimb, au corespuns. În special *Maria Vicol* se anunță drept principala aspirantă la cel de-al V-lea loc în lotul pentru Mexic. A tras curat, prudent, a știut cînd să forțeze victoria. Și-a îmbunătățit totodată rezistența fizică și specifică. *Marina Stanca*, de asemenea, a marcat un substanțial salt valoric. În privința *Suzanei Ardeleanu*, ea a dat prea mult la individuale, mizînd pe un loc de frunte (a și intrat în finală, împreună cu Maria Vicol) pentru a mai putea face față cu succes întîlnirilor pe echipe. Prin urmare, în cazul floretei feminine, cele cinci trăgătoare care rămîn în discuție sînt *Ecaterina Iencic*, *Ileana Drîmbă* (care, sperăm să se restabilească cît mai repede), *Olga Szabo*, *Ana Ene* (cu rezerva eliminării actualelor oscilații) și *Maria Vicol*.

● Cuvinte de laudă la adresa sabrerilor. În ciuda faptului că n-au încheiat turneul decît pe locul VI, ei au fost foarte aproape de realizarea a două mari surprize: obținerea de cîștig de cauză în fața echipelor U.R.S.S. (8—8) și Poloniei (7—9). Adică, la un pas de finală! Maniera în care au evoluat sabrerii noștri în aceste două partide, mai ales, nu lasă nici un dubiu asupra valorii lor internaționale, a trăgătorilor *(Vintilă, Bădescu* și *Irimiciuc)*. Numai unele erori de arbitraj, inerente mai ales la această probă, și apoi comportarea șterșă a celui de al patrulea component al echipei, *Culcea*, a privat formația României de posibilitatea unei depline afirmări.

● Spadasinii, după un frumos succes la scrimerii polonezi (9—6), candidați olimpici, au oprit motoarele. Avînd asigurat cel puțin locul IV, trăgătorii antrenorului *Constantin Ciocîrlie* au slăbit — evident — ritmul. Nu-i mai puțin adevărat, însă, că echipa manifestă o insuficientă rezistență specifică, în special în confruntări cu adversari reputați, lucru ce nu se poate realiza decît prin cît mai multe întreceri sportive internaționale.

În orice caz, mențiuni pentru „bătrînii" *Marinescu* și *Moldanschi*, al căror exemplu de tenacitate și seriozitate în pregătire s-ar cuveni să fie urmat cît mai repede de către *Cristof*, *Sepeșiu* și *Al. Istrate*. Acești trei tineri spadasini trebuie să înțeleagă că talentul brut nu este suficient pentru obținerea a ceea ce toți mizează: definitiva consacrare.

Tiberiu STAMA

În cea de a doua zi a naționalelor de tir

Nicolae Rotaru în mare formă

Pe bună dreptate, se spunea ieri, pe poligonul Tunari, că cea de a doua zi a naționalelor a fost... ziua lui Rotaru. Într-adevăr, Nicolae Rotaru a întrecut toate așteptările: **el a devenit campion național la trei probe și a stabilit două noi recorduri ale țării, cu rezultate de valoare internațională: 395 p la 40 f. poz. genunchi și 1163 p la trei poziții armă liberă calibru redus.** Este o performanță excepțională, pentru care multiplul nostru campion merită toate laudele. S-au mai comportat bine la această probă, deosebit de dificilă (3 x 40 calibru redus), tinerii de la cluburile Dinamo, Arhitectura și, firește, Steaua, care au cucerit majoritatea titlurilor. Dintre trăgătorii din provincie s-a remarcat **Șt. Alerhand** (Centrul de tir Arad), care la poziția genunchi și 3 x 40 f. s-a clasat pe locuri fruntașe.

La pistol viteză, titlul a revenit, după cum era de așteptat, dinamovistului **Marcel Roșca.** După cele două etape, el a totalizat cel mai mare punctaj (590 și 588). Totuși rezultatele nu sînt pe măsura posibilităților acestui talentat pistolar. Merită să-i evidențiem pe **L. Giușcă** (cîștigătorul etapei a II-a) și pe tînărul **D. Iuga,** care în etapa a II-a i-a întrecut pe experimentații V. Atanasiu și I. Tripșa.

REZULTATE: **pistol viteză 60 f. (etapa a II-a): 1. L. Giușcă** (Construcții) 590 p, 2. M. Roșca (Dinamo) 588 p, 3. D. Iuga (Dinamo) 588 p, 4. G. Maghiar (Dinamo) 585 p, 5. V. Atanasiu (Steaua) 583 p. **Clasament general după două etape: 1. M. ROȘCA 1178 p (etapa I 590 + etapa a II-a 588) — campion național pe 1968,** 2. V. Atanasiu 1173 p (590+583), 3. L.Giușcă 1171 p (581+590), 4. D. Iuga 1171 p (583+588), 5. G. Maghiar 1167 p (582+585). **Pe echipe: 1. DINAMO 2337 p — campioană națională pe 1968,** 2. Steaua 2319 p, 3. Olimpia 2258 p. **Armă liberă calibru redus 40 f. poz. culcat (etapa a II-a): 1. T. Coldea** (Steaua) **398 p** (100 p la ultima decadă), 2. N. Rotaru (Steaua) 398 p (99 p la ultima decadă), 3. Șt. Caban (Dinamo) 397 p, 4. I. Olărescu (Arhitectura) 396 p, 5. M. Ferecatu (Dinamo) 396 p. **Clasament general: 1. N. ROTARU 792 p (394+398) — campion național pe 1968,** 2. Gh. Vasilescu (Olimpia) 792 p (397+395) (criteriul de departajare fiind rezultatul din etapa a II-a), 3. R. Weinrich (Arhitectura) 790 p (395+395), 4. Gh. Sicorschi (Dinamo) 789 p (395+394), 5. Șt. Caban 788 p (391+397). **Pe echipe: 1. DINAMO I 1577 p — campioană națională pe 1968,** 2. Steaua I 1572 p, 3. Arhitectura 1569 p. **40 f. poz. genunchi (etapa a II-a): 1. N. Rotaru 395 p (nou record național)** (v.r. 393 p), 2. M. Ferecatu 390 p, 3. St. Alerhand (Arad) 390 p, 4. I. Olărescu 389 p, 5. Gh. Sicorschi 382 p. **Clasamentul general: 1. N. ROTARU 780 p (385+395) — campion național pe 1968,** 2. M. Ferecatu 774 p (384—390), 3. I. Olărescu 774 p (385+389), 4. Șt. Alerhand 771 p (381+390), 5. Șt. Caban 770 p (387+383). **Pe echipe: 1. DINAMO I 1 541 p — campioană națională pe 1968,** 2. Steaua I 1 528 p, 3. Arhitectura 1 517 p. **40 f. poz. în picioare (etapa a II-a): 1. N. Rotaru 370 p,** 2. T. Ciulu (Steaua) 368 p, 3. P. Șandor (Steaua) 368 p, 4. I. Olărescu 366 p, 5. Șt. Alerhand 366 p. **Clasament general: 1. P. ȘANDOR 740 p (372+368) — campion național pe 1968,** 2. Șt. Caban 738 p (375+363), 3. I. Olărescu 736 p (370+366), 4. Gh. Vasilescu 734 p (370+364), 5. T. Ciulu 733 p (362+370). **Pe echipe: 1. STEAUA I 1 462 p. — campioană națională pe 1968,** 2. Dinamo I 1 433 p, 3. Arhitectura 1 412 p. **3×40 f. (etapa a II-a): 1. N. Rotaru 1 163 p — nou record național** (v. r. 1 162 p) (pe poziții: culcat 398, genunchi 395, în picioare 370), 2. I. Olărescu 1 151 p, 3. Șt. Alerhand 1 148 p, 4. Șt. Caban 1 147 p, 5. M. Ferecatu 1 142 p. **Clasament general: 1. N. ROTARU 2 304 p (1 141+1 163) — campion național pe 1968,** 2. I. Olărescu 2 297 p (1 146+1 147), 3. Șt. Caban 2 296 p (1 149+1 147), 4. Gh. Vasilescu 2 291 p (1 150+1 141), 5. P. Șandor 2 285 p (1 146+1 139). **Pe echipe: 1. STEAUA I 4 562 p, — campioană națională pe 1968,** 2. Dinamo I 4 551 p, 3. Arhitectura 4 498 p.

Întrecerile continuă azi, de la ora 9, cu următoarele probe: **armă standard 60 f. culcat femei și 3×20 f. bărbați și pistol calibru mare 30+30 f.**

T. RABȘAN

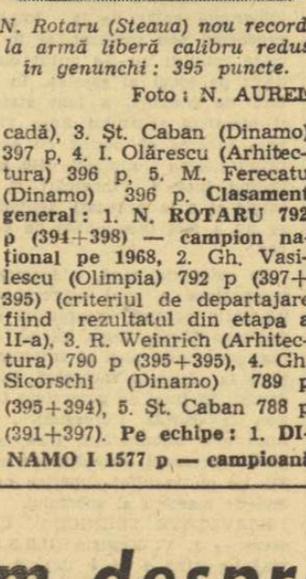

N. Rotaru (Steaua) nou record la armă liberă calibru redus în genunchi: 395 puncte.
Foto: N. AUREL

Corespondență specială din Paris:

Necazurile lui Lucien Zins

Lucien Zins, *cunoscutul antrenor al echipei naționale masculine a Franței, nu era prea optimist cînd l-am întîlnit, marți după amiază, la „Tourelles", sau piscina „Georges Vallerey", cum e ea cunoscută în lumea natației. Iar aceasta, în ciuda faptului că reprezentanții cocoșului galic reușiseră, la Vichy, pentru prima oară să obțină o victorie (calculînd cumulat punctajul ambelor formații) asupra Suediei.*

— Am crezut că voi face o surpriză la J.O. cu Rousseau și Bénédicte Duprez. Dar, de cînd am aflat rezultatele concursurilor de selecție ale echipelor de natație ale S.U.A., de la Los Angeles, sînt pur și simplu dezarmat. Parcă îmi vine să las totul baltă și să mă apuc de altă meserie...

— Era, totuși, de prevăzut acest val puternic...

— Cifrele sînt însă incredibile. Înotătoarele de peste Ocean au ajuns la timpi cu care se cîștigă probe masculine în multe concursuri bune din Europa. Nu văd cine ar putea să le întrecă. O fată admirabilă cum este Bénédicte Duprez, de departe cea mai bună specialistă a bătrînului Continent, nu se mai poate gîndi decît cel mult la un loc în finală!

— Și ce este de făcut în acest caz?

— O schimbare radicală a metodelor de antrenament. Jean-Pierre Lacour, trimisul special al ziarului „l'Equipe" la campionatele S.U.A., a rămas aproape o lună în mijlocul protipendadei piscinelor californiene și cînd s-a întors a scris: „Antrenamentul copiilor de 10—12 ani este teribil. Zilnic cîte 10—12 km în 2 ședințe, cu pauze din ce în ce mai scurte. Dacă nu-i vom imita, la *München* în 1972, ne vom afla într-o situație similară..."

— Să nu ne îndepărtăm, totuși, de Mexico. Pe cîți înotători va conta delegația Franței la J. O.?

— Cel mult 15. Vor merge doar cei cu șanse de a intra în finală: Rousseau, Mosconi, Mandonnaud, Kersaudy, Duprez *și ștafetele de 4X100 și 4X200 m liber.*

— Ați omis-o pe Christine Caron...

— Nicidecum. „Kiki" e departe de forma care a consacrat-o, în ciuda faptului că a muncit foarte mult în ultimele luni. Și cum eu nu prea cred în minuni...

— Care va fi programul pînă la plecare?

— O săptămînă de vacanță, iar de la 1 septembrie — stagiu la Font-Romeu. Aceasta este și motivul pentru care, în momentul de față, nu veți întîlni pe nici unul dintre „olimpici" în piscina alăturată.

Și, într-adevăr, bazinul de la Tourelles, *considerat veritabil sanctuar al natației franceze (a fost construit în 1924, în vederea J.O., și reamenajat cu toate instalațiile moderne acum cinci ani) părea, așa părăsit cum era, întristat de greutățile înotătorilor francezi...*

P. IOVAN — Ad. VASILIU

Felix Stam despre șansele boxerilor europeni la J.O.

La invitația clubului sportiv *Legia Varșovia*, antrenorul GHEORGHE FIAT a făcut, timp de 18 zile, un rodnic schimb de experiență, cu antrenorii reputatului club, în probleme de box. La reîntoarcerea în țară cunoscutul antrenor ne-a vizitat la redacție și a răspuns, amabil, la cîteva întrebări privind impresiile sale.

— Ați fost oaspetele unui club sportiv cu reprezentanți de seamă în „nobila artă". Ce ne puteți spune despre metodele de pregătire ale boxerilor polonezi, despre felul cum sînt înzestrate sălile etc.?

— Voi începe cu inventarul sălilor. Acesta este complet! În orice sală de box din Polonia se găsește absolut toată aparatura necesară unor antrenamente intense. La clubul Legia, de pildă, sala în care este instalat ringul și unde se exersează lupta propriu-zisă este separată de sala în care se află aparatura de antrenament. Asta ca o noutate. Despre metodele de pregătire nu pot spune că ar exista, în raport cu noi, deosebiri sau asemănări mari. Metodele sînt specifice fiecărui antrenor.

— Cum se pregătesc candidații olimpici polonezi, la cluburi sau în lot? Cu antrenori de lot sau de club? Cîte meciuri au susținut ei în acest an?

— Categoric, la lot. Renumitul antrenor *Felix Stam* este coordonatorul lotului și, aș putea spune, al întregului box polonez. În lotul olimpic se află 30 de pugiliști, împărțiți pe grupe de lucru de cîte 5 oameni cu un antrenor. Bătrînul *Stam* doar supraveghează. Vă pot reproduce programul de lucru, pe etape, foarte instructiv, al olimpicilor. O remarcă: lucrează mult în aer liber și fac sporturi complimentare. De la 1 la 14 iulie cei 30 de olimpici au făcut zilnic 10—15 kilometri cu... caiacul! Altceva nimic! De la 15 la 31 iulie lotul s-a deplasat în munții Tatra și a executat în fiecare zi 6 ore de... urcuș! Atît,! Între 1 și 28 august boxerii au coborît la centrul olimpic. În această perioadă nu fac decît studiu tehnic, fără luptă. În ultima etapă, la Zakopane, la 1800 m altitudine, accentul cade pe pregătirea fizică specifică și tehnico-tactică, cu pronunțat accent spre individualizare. Tot în acest timp boxerii vor disputa cîte două meciuri în cadrul campionatului pe echipe. Pînă la vacanța din iunie, olimpicii au susținut, în medie, cîte 6 întîlniri internaționale. După cum vedeți sînt cîteva chestiuni interesante în concepția de pregătire a antrenorilor din țara prietenă.

Impresiile lui Gheorghe Fiat după o vizită la pugiliștii polonezi

— Ce crede Felix Stam despre șansele europenilor și polonezilor la Jocurile Olimpice și despre boxerii români în special?

— La categoriile mici, sînt aproape imbatabili asiaticii, susține Stam. Deci, ei au cele mai mari șanse. La J.O. un cuvînt au de spus și americanii. Se știe că pentru boxerii din S.U.A. medalia olimpică este trambulina spre profesionism. Mexicanii, ca organizatori, iar cubanezii, ca fini tehnicieni, nu trebuie neglijați de loc. Din Europa pe primul plan stau pugiliștii din Uniunea Sovietică, urmînd apoi „trio"-ul *Polonia, România, Italia*. Dintre polonezi au șanse la medalii *Golonska* (54 kg), *Grudzien* (60 kg), *Kulej* (63,500 kg) și *Rutkowski* (67 kg). De la români: *Ciucă* poate lupta pentru o medalie, însă trebuie pregătit în așa fel încît să poată menține inițiativa în atac, folosind mult directul de stînga. El trebuie să știe să se relaxeze mai mult și mai bine în ring, deoarece altfel nu va putea cîștiga în fața asiaticilor. *Giju* trebuie să lovească și la corp! Se depărtează prea mult de adversar cînd este în defensivă, ceea ce nu-i dă posibilitatea să contraatace. În lupta lui *Giju* se ivesc momente cînd poate folosi 3—5 lovituri, dar el nu întrebuințează decît una! Așadar, atenție!

I-am mulțumit lui *Gheorghe Fiat* pentru răspunsurile date și avem convingerea că din ele s-au desprins cîteva învățăminte atît pentru boxerii noștri cît și pentru antrenorii lor.

MECIURI ATRACTIVE ÎN „NAȚIONALELE" DE TENIS

O serioasă trierе a candidaților la titlurile de simplu s-a făcut ieri, în a patra zi a „naționalelor". Optimile de finală la băieți și sferturile la fete au desemnat pe cei mai în formă competitori. Au fost meciuri dîrz disputate, unele chiar de frumos spectacol, pe care însă nu le-a văzut aproape nimeni... Motivul? Foarte simplu. Organizatorii au programat toate aceste meciuri în cursul dimineții, rezervînd după amiaza — cînd puteau veni mai mulți spectatori la Progresul — unor meciuri de dublu mai puțin interesante. Ce curioase socoteli or fi justificat elaborarea unui asemenea program — n-am reușit să elucidăm, pînă acum.

În general, jucătorii și jucătoarele cu mai vechi state de serviciu au respins cu succes asaltul „noului val". De remarcat, astfel, victoria în 3 seturi a lui Constantin Năstase asupra tînărului Viorel Marcu, ca și forma bună a fostei campioane Julieta Namian Boboc, care a impus Marianei Ciogolea o înfrîngere severă. Mai greu s-a descurcat — surprinzător — Ilie Năstase în fața lui Toma Ovici, din ce în ce mai stăpîn pe lovituri (minus cea de serviciu); iar Popovici a trebuit să lupte 5 seturi, pe fundul terenului, pentru a-l obliga pe Codin Dumitrescu să depună armele.

Rezultate parțiale, de ieri: **simplu bărbați, optimi de finală:** Țiriac — Komoroczi 6—0, 7—5, 6—0; C. Năstase — Marcu 6—3, 6—2, 6—4; Mărmureanu — Mureșan 6—3, 10—8, 7—5; Popovici — Dumitrescu 3—6, 6—3, 6—2, 4—6, 6—3; Boaghe — Kerekes 7—5, 6—4, 6—1; Dron — Mita 6—3, 6—2, 6—4; Bosch — Santei 7—5, 7—5, 2—1 ab.; I. Năstase — Ovici 2—6, 6—0, 6—2, 3—6, 6—0; **simplu femei, sferturi de finală:** Ecaterina Horșa — Vera Rado 6—3, 7—5; Eleonora Dumitrescu — Aneta Verone 7—5, 6—1; Julieta Boboc — Mariana Ciogolea 6—0, 6—2; Iudith Dibar — Sanda Dron 6—1, 7—5; **dublu bărbați,** turul I: Hulpe, Hulpe — Hutzl, C. Hărădău 4—6, 7—5, 6—4, 8—10, 8—6; Bogdan, Cristian — Giurgiu, Stan 6—3, 5—7, 7—5, 6—3; Balogh, Ciszmadia — Horvath, Somogy 6—3, 6—2, 6—2; Mita, Cruceanu — Cernăianu, Turcu 6—0, 6—1, 6—1; optimi de finală: Mărmureanu, C. Năstase — Costinescu, Enescu 6—4, 6—0, 6—2; Bosch, Kerekeș — D. Hărădău, Sotiriu 6—3, 6—2, 6—1; Boaghe, Santei — Hulpe, Hulpe 6—2, 6—3, 6—4; Komoroczi, Boldor — Bogdan, Cristian 6—4, 6—4, 3—6, 6—0; Dron, Marcu — Guțu, Ionescu 6—0, 6—1, 6—1; Ovici, Mureșan — Süto, Neacșu 4—6, 5—7, 6—4, 6—3, 6—1; Balogh, Ciszmadia — Mita, Cruceanu 6—2, 2—6, 6—3, 6—0; Țiriac, I. Năstase — Negru, Tîlpeanu 6—1, 6—2, 6—1; **dublu femei,** turul I: Dibar, Ciogolea — Călina, Florești-eanu 6—1, 6—1; Dumitrescu, Balaj — Fărcășan, Sîrbu 6—1, 6—0; Dron, Turea — Cobzuc, Cotuna 4—6, 8—6, 6—2; Verone, Butoi — Oargă, Tudose 7—5, 6—1; Rado, Tănăsescu — Kövendy, Lovasz 6—0 6—4.

Pentru azi, programul se anunță mai rezonabil alcătuit. Dimineața (ora 9) vom vedea dublurile masculine și feminine, iar după amiaza (ora 15) sferturile de finală la băieți și — ca punct de atracție principal — semifinalele la simplu fete. Se mai joacă meciuri de dublu mixt, precum și cele din turneele de consolare și veterani.

Rd. V.

„TURUL ROMÂNIEI" ÎN ACTUALITATE

In fotografie, cîteva din premiile pe care le va oferi A. S. Loto-Pronosport cîștigătorilor „Turului României"

(Urmare din pag. 1)

Albă din Capitală. La întrecere vor lua startul toți cicliștii — români și străini — care au fost prezenți la startul primei etape a „TURULUI ROMÂNIEI". Se oferă prilejul amatorilor de ciclism din Capitală să-i vadă în întrecere pe cei ce au fost eroii celui de al 17-lea înconjur pe bicicletе al țării.

● Avanpremiera filmului „VIN CICLIȘTII" va avea loc duminică la ora 19,30 în sala de spectacole a clubului sportiv Dinamo din șos. Ștefan cel Mare. La vizionarea filmului vor participa toți membrii echipei, sportivi, precum și realizatorii acestui prim film artistic cu subiect sportiv realizat în țara noastră.

● Începînd de sîmbătă sînt așteptate să sosească delegațiile de sportivi de peste hotare, invitate să participe la „TURUL ROMÂNIEI".

● Și în acest an, F.R. CICLISM și A.S. LOTO-PRONOSPORT organizează întrecerea între comisiile care asigură primirea cicliștilor în orașele capăt de etapă. Anul trecut locul I a fost cucerit de ORAȘUL CLUJ, după un disputat... baraj cu *Oradea*. Să sperăm că anul acesta cît mai multe dintre cele 13 comisii își vor disputa dreptul de a cuceri un loc pe podiumul de premiere...

● Comisia de organizare a celei de a 17-a ediții a „TURULUI ROMÂNIEI" a stabilit lista concurenților români care la 2 septembrie se vor alinia la startul primei etape. Iată componența formațiilor:

ROMÂNIA-TINERET (antrenor: *prof. Nicolae Voicu*): Emil Rusu, Vasile Selejan, Nicolae Ciumeti, Vasile Tudor, Constantin Grigore; ROMÂNIA II (antrenor: *Ștefan Lemîndroiu*): Ștefan Cernea, Nicolae David, Ion Cosma II, Constantin Ciocan, Alexandru Sofronie; VOINȚA PLOIEȘTI (antrenor: *Ion Dolete*): Petre Jercan, Constantin Ciobanu, Ștefan Bălan, Ion Ignat, Gheorghe Tomescu; STEAUA BUCUREȘTI (antrenor: *Ion Vasile*): Ion Ardeleanu, Francisc Gera, Gheorghe Moldoveanu, Teodor Puterici, Gheorghe Neagoe; OLIMPIA BUCUREȘTI (antrenor: *Marin Niculescu*): Arghir Țicleanu, Sorin Suditu, Petre Cîmpeanu, Ion Ajochin, Petre Ivănescu; DEZROBIREA BRAȘOV (antrenor: *Martie Ștefănescu*): Vilmoș Egyed, Andrei Suciu, Nicolae Chima, Gheorghe Toader, Dumitru Letea; DINAMO BUCUREȘTI: Ludovic Zanoni, Walter Ziegler, Nicolae Nagy, Ion Miculan, Gheorghe Ciumeti; PETROLUL PLOIEȘTI (antrenor: *Sima Zosim*): Alexandru Zaroschi, Ion Rădăcină, Valeriu Stănilă, Iulian Constantin, Petre Tudor; VOINȚA BUCUREȘTI (antrenor: *Alexandru Someșan*): Victor Rățoi, Gheorghe Răceanu, Gheorghe Toader, Constantin Popescu, Petre Drăgan; COMBINATA CLUJ — TG. MUREȘ (antrenor: *Vasile Chiș*): Ion Selejan, Vasile Rusu, Arpad Györfi, Andrei Laszlo, Geza Debreceni.

MEXICO 68

● In urma recentului concurs de selecție de la Wainut (California), federația americană de atletism a stabilit lotul atletelor care vor participa la Jocurile Olimpice din Mexic. Din lot fac parte următoarele 20 de sportive: **Wyomia Tyus, Margaret Bayles, Barbara Ferrell, Mildred Netter** (100 m., 200 m. și ștafeta 4x100 m.); **Jarvis Cott, Esther Stroy, Lois Drinkwater** (400 m.); **Madeline Manning, Doris Brown, Jarvis Cott** (800 m.); **Mamie Rallins, Van Wolvelaere** (80 m. garduri); **Martha Watson, Willie White** (lungime); **Sharon Callaghan, Eleanore Montgomery, Estella Baskerville** (înălțime); **Maren Seidler** (greutate); **Olga Connolly** (disc); **Barbara Friedrich** (suliță) și **Pat Winslow** (pentatlon). De remarcat că săritoarea în lungime Willie White, în vîrstă de 28 de ani, participă pentru a patra oară la Jocurile Olimpice.

● Comitetul de organizare a Jocurilor Olimpice a avizat Comitetul olimpic australian că echipa de polo pe apă a Australiei nu va putea participa la J.O. de la Ciudad de Mexico, dacă aceasta nu va fi inclusă în delegația olimpică a Australiei. După cum se știe, Comitetul olimpic australian a refuzat să includă echipa de polo pe apă în delegația oficială, care cuprinde toate disciplinele.

DUPĂ ADOPTAREA „LEGII SPORTULUI"

(Urmare din pag. 1)

unde lipseau, a cercurilor sportive la sate, reorganizarea celor din comune, întocmirea calendarelor sportive, situația bugetară etc.

Nu am ignorat, bineînțeles, nici competițiile, inițiind cîteva acțiuni care s-au bucurat de o largă participare: Cupa tineretului la sate, Crosul tineretului, concursuri de ciclism, duminici sportive. Lucrînd efectiv la organizarea și desfășurarea acestor acțiuni, am sesizat, însă, destul de mult formalism (pe toată filiera), sportul la sate, ignorat pînă mai ieri, continuînd să rămînă și azi la un nivel foarte scăzut.

— În școli, unde cadrul organizatoric și material e mult superior, impulsul nu are încă rezultatele scontate — *ne informează tov. FLORIN TAMPA, șeful comisiei sport din Comitetul județean U.T.C. Brașov. Pe de o parte din cauza comodității unor cadre de specialitate, (aici, unde terenul este cel mai propice, baza de selecție este foarte slabă), pe de altă parte, datorită spiritului refractar al multor profesori care mai văd încă în sport și educație fizică niște materii derizorii, de ignorat.*

— Fără să fie satisfăcătoare, se simte o înviorare a activității sportive din întreprinderi — *consideră tov. PETRE SALAJEAN, membru în biroul executiv (responsabil cu problemele sportive) al Consiliului județean al sindicatelor Cluj.* Preocupare susținută continuă să aibă, însă, tot numai marile întreprinderi („Industria Sîrmei" Cîmpia Turzii, Chimica, Ceramica Turda, Clujeana, Tehnofrig, Unirea, „16 Februarie" Cluj), care și pînă mai ieri au avut rezultate marcante.

Cît privește formele competiționale — întrecerile din cadrul sectoarelor și al secțiilor, acțiunile turistice — cultivate pînă acum în sportul de masă din întreprinderi, consider necesară o îmbunătățire a acestora pentru că, dacă ele răspund încă cerințelor asociațiilor sportive din întreprinderile mici, în schimb, au devenit nesatisfăcătoare pentru unitățile mari, caracterul lor limitat neputînd satisface dorința de afirmare a participanților, așa cum s-ar întîmpla în cazul unor întreceri sportive de anvergură.

— Acum, la departajarea sarcinilor și la redistribuția lor, am descoperit, îngrijorător, mulțimea de lacune existente în activitatea sportivă la Cluj, lipsuri de lichidarea cărora am fost preocupați, în principal, în această jumătate de an — *mărturisește tov. CONSTANTIN CUCU, președinte al Consiliului municipal pentru educație fizică și sport Cluj.*

Privind cîmpul sportiv, actual, trebuie să insistăm asupra unor lipsuri ca: slaba preocupare pentru angrenarea oamenilor muncii în activitatea sportivă de masă (un număr foarte restrîns de salariați practică sportul: circa 10 la sută), ignorarea sporturilor tehnico-aplicative, importanța redusă arătată sporturilor individuale, dezinteresul față de însigna de polisportiv, numărul restrîns al acțiunilor turistice.

Întrebarea a doua am formulat-o în felul următor:

II. DIN CELE RELATATE, LA CARE SE ADAUGĂ OBSERVAȚIILE PROPRII, GENERATE DE CONTACTUL NEMIJLOCIT CU LATURA PRACTICĂ, DEDUCEM CA BILANȚUL ACESTOR PRIME LUNI DE COLABORARE NU ESTE DINTRE CELE MAI FRUCTUOASE. CARE SINT CAUZELE?

VASILE LAZĂRUȚ: „Factorii răspunzători nu au reușit să-și intre pe deplin în atribuții. Perioada de căutări, de incertitudini nu s-a încheiat încă. Foarte multe persoane care n-au lucrat pînă astăzi într-un astfel de domeniu se află în fața unui Sesam și, ceea ce este mai grav, nu solicită și nu acceptă ajutorul pentru a-i afla... cifrul. Și nu de puține ori s-a întîmplat ca noi să nu li-l oferim (sau să stăm în espectativă) tocmai pentru a nu le leza vanitatea profesională.

Referindu-mă la „colaborare", consider că se lucrează încă empiric. Neexistînd o metodologie a colaborării, fiecare o pricepe și o aplică într-un mod propriu, neștiind unde și cînd să-și solicite tovarășul. Numai așa se pot explica cazurile în care aceeași echipă a fost convocată în aceeași zi și la aceeași oră în 3 competiții deosebite. Atunci cînd una din părți dovedește prea puțină bunăvoință, interferența de responsabilități poate deveni de-a dreptul dăunătoare. Pînă ce eforturile nu vor fi coroborate, pînă nu se va stabili o principială înțelegere și o tovărășească colaborare (să se curme cazurile de exclusivism sau de limitare obtuză a sarcinilor, de genul: organizația U.T.C. nu are ce căuta în întreprinderi) rezultatele, atît la nivelul sportului de performanță, cît și în cel competițional sau recreativ de masă, nu vor fi cele pe care le dorim".

FLORIN TAMPA: „Cred că C.J.E.F.S.-urile și-au luat prea repede mîna de pe noi, controalele pe care ele le efectuează la secțiile asociațiilor, sau cele pe cicluri de antrenament dovedindu-se formale și făcîndu-se destul de rar. În același timp, consiliile pentru educație fizică și sport sînt prea puțin interesate de sat (tresar numai atunci cînd anunțăm depistarea unei speranțe), atenția lor îndreptîndu-se, exclusiv, către echipele antrenate într-un anumit campionat".

SOFIA MOLNAR: „Unul dintre principalii obstrucționiști ai activității sportive la sate sînt — poate părea hilar — președinții C.A.P.-urilor. Ei refuză, an de an, să distribuie procentul de 15% din fondul social-cultural care este afectat sportului (cazul Cristianului, cu un fond social-cultural de 180 000, din care n-a „donat" sportului nici un leu). Și tot ei sînt factorii care hotărăsc suprimarea terenurilor de sport din vatra satului, oferindu-ne în schimb terenuri impracticabile și depărtate de sat.

Vreau, în același timp, să fac o remarcă asupra muncii activiștilor sportivi de la sate: mulți dintre ei nu cunosc „tactica" atragerii maselor, ei începînd de obicei cu niște sporturi dificile, ignorînd latura atractivă, esențială la început".

PETRE SĂLĂJAN: „Centralismul existent pînă mai ieri la nivel regional (un centralism al fondurilor) a sărăcit material multe asociații sportive din întreprinderi. Adăugînd acestui fapt și lipsa bazelor sportive sau dezafectarea altora, survenită în ultimii ani, avem imaginea penuriei în care ne aflam în momentul cînd am cunoscut Legea. A fost necesar mai întîi să stabilim un echilibru material, obiectiv care se poate realiza de altfel numai în timp și cu înțelegerea mai multor organe, principalul rămînînd Consiliul popular al municipiului Cluj.

Există, de asemenea, o lipsă de concordanță între cerințe și posibilități. Să mă explic. Noi propagăm sportul și căpătăm adepți. Acestora, însă, trebuie să le oferim și condiții cît mai bune de practicare a sportului. Cu un teren de fotbal la cca. 20 000 de clujeni și unul de volei la 16 000, cu 126 lei ora de antrenament la sală, sau 80 lei ora pe culoarul de înot, nu cred să avem șansa de a înregistra prea mulți... amatori (situația persistînd, de altfel, și în cadrul sportului de performanță din întreprinderi).

CONSTANTIN CUCU: „Atribuțiile ce au fost stabilite prin Lege se cunosc de fiecare organ în parte, dar — poate părea paradoxal — ele nu sînt înțelese. Și asta pentru faptul că indicațiile au fost date la nivel de principiu, fără a se intra în detaliu. Astfel se întîmplă că unii dintre diriguitorii de astăzi ai sportului nu cunosc precis sferele în care trebuie să acționeze și zonele limitrofe, cînd și cum să-și organizeze anumite acțiuni, cum să-și rezolve problemele bugetare, cum să solicite și să antreneze oamenii etc.

De altfel, unele probleme nici nu sînt clarificate, fapt ce presupune o discuție pe plan central pentru elucidarea lor.

*

Relatările, verificate a fi conforme cu realitatea, ne relevă sinceritatea interlocutorilor, ele descoperind totodată preocupările tuturor organelor de a imprima sportului un curs ascendent.

Rezultatele de pînă acum nu mulțumesc sportul, la toate nivelele, neînregistrînd încă nici un salt spectaculos.

Premisele unei activități viabile există, după cum persistă încă și obstacole. Trebuie un efort comun de voință și acțiune ca lucrurile să intre curînd pe făgașul cel bun, să prospere.

Județe cu bogată tradiție sportivă, Brașovul și Clujul, au datoria nu numai să confirme spiritul inventiv și munca tenace care le-au caracterizat întotdeauna, ci trebuie să devină etaloane de urmat pentru toate județele tinere care le așteaptă exemplul.

LOTO-PRONOSPORT

Tragerea la sorți a autoturismelor și a excursiilor atribuite la concursul special Pronoexpres din 21 august 1968, va avea loc astăzi vineri 30 august 1968 la București în sala din strada Doamnei nr. 2 cu începere de la ora 17.00.

fotbal

Fotbaliștii de la Crișul se pregătesc asiduu pentru meciul de duminică.
Foto: ST. VILIDAR — Oradea

PETRE STEINBACH povestește:

(II) AȘA M-AM ANTRENAT EU...

- **Este greu fără antrenor. Și totuși...**
- **Pedagogul meu, autocontrolul**
- **Viața sportivă sau antrenamentul invizibil**

Să ajung jucător cu reputație, să fiu selecționat în echipa națională — acesta era visul meu, de fapt visul oricărui fotbalist de ieri, de azi, de totdeauna.

Dar mai aveam o dorință secretă, aceea de a deveni, concomitent, și antrenor, poate tocmai fiindcă eu însumi nu am avut decît unul singur, și numai timp de 2—3 ani, în perioada cînd nu împlinisem vîrsta vechiului major, pe atunci 21 ani...

Să fiu în același timp jucător și antrenor, era dorința mea cea mai arzătoare, mîndria mea nemărturisită și fața ascunsă a orgoliului meu de atunci...

Printr-o muncă enormă, am reușit să ating ambele obiective, fiind de 18 ori selecționat în echipa națională și obținînd, încă de la vîrsta de 21 ani, primul contract de jucător-antrenor din cariera mea, la Colțea Brașov.

Astăzi, se cere aproape totul de la antrenor și nu odată acesta e făcut răspunzător de eșecuri ce nu i se datoresc, iar alteori este pur și simplu „trimis la plimbare", chiar dacă reprezintă o valoare și o capacitate în materie.

Se cere prea puțin de la jucător și, mai ales, jucătorul nu-i exigent cu el însuși și se lipsește de arma sa cea mai puternică, autocontrolul.

Am jucat în meciuri care mi-au adus calificative maxime în presa vremii, sau laudele unor oameni competenți, dar zgîrciți cu superlativele, cum era fostul secretar al Federației Române de Fotbal, actualul consilier Octav Luchide.

Eu știam totuși foarte bine că jocul meu nu era impecabil. În cel mai bun meci, săvîrșești totuși cîteva greșeli, manifești cel puțin o deficiență, execuți o pasă imprecisă sau comiți o eroare de gîndire tactică într-o anumită fază de joc. Chiar dacă am văzut scris „Petre Steinbach cel mai bun din 22", eu știam, de pildă, că, încercînd să joc cu capul, am sărit de cîteva ori defectuos la minge, prea devreme ori prea tîrziu, sau că detenta mea a fost insuficientă. Sau un lucru care a putut trece pentru unii neobservat, însă care era pentru mine foarte clar — slăbirea rezistenței spre sfîrșitul celei de a doua reprize.

A urmat obișnuita „autoanaliză" și... întrebările, monologul dacă vreți, pe tema: „De ce am terminat meciul sleit de puteri? Nu am dus oare o viață sportivă? Mi-am irosit cumva energia alergînd fără rost ca urmare a unui plasament necorespunzător pe teren? Nu mi-am dozat efortul?"

Era o problemă de gîndire, o chestiune de stabilire precisă a cauzei și de remediere grabnică înaintea unei noi apariții într-un joc public.

Firește, nu procedam chiar științific, nu mă ajuta nimeni, eram propriul meu antrenor (și desigur că dacă aș fi avut unul

aș fi reușit să progresez mai mult), dar nu aveam altă cale, autoanaliza era metoda mea, am considerat-o valabilă și o consider valabilă și astăzi pentru orice jucător.

La ce concluzii ajungeam într-o astfel de situație?

— Viața sportivă era pentru noi un lucru foarte firesc pe atunci; știam că n-am consumat nici un fel de băuturi, că n-am fumat nici o țigare, că nu m-am culcat mai tîrziu de ora 10 seara...

— Plasamentul greșit pe teren? Nici aici nu era explicație, căci tocmai plasamentul bun mi-a asigurat un control permanent al jocului — în stilul pe care îl practicam noi „halfii-centri" din acel timp, asumîndu-ne sarcina de coordonatori de atac — și echipa mea învinsese la trei puncte diferență...

Atunci?

Recapitulînd cu exactitate întregul program de pregătire din săptămîna precedentă, am constatat că nu lucrasem destul la îmbunătățirea rezistenței și nu efectuasem în jurul stadionului numărul obișnuit de tururi cu care îmi încheiam întotdeauna antrenamentul zilnic.

Prin urmare, chiar din prima zi după meci, treceam la o muncă suplimentară, asiduă, pentru eliminarea tuturor lipsurilor surprinse în propria mea condiție fizică.

În timpul activității mele, de 9 ani, ca jucător și antrenor la Unirea Tricolor, cu excepția mesei comune de duminică seara cu echipa — o reuniune colegială tradițională, care avea loc indiferent de rezultatul meciului — și vizionarea unui film în ziua următoare, restul timpului era consacrat pregătirii. În ceea ce privește ora culcării, nici nu putea fi vorba să fie alta decît 9½ sau cel mult 10 seara.

Nu am fost niciodată controlat de conducerea clubului și nici eu nu mi-am controlat jucătorii la acest capitol. Aceasta era o problemă de conștiință a fiecăruia și niciodată nu am avut surprize neplăcute.

Citim adesea în presa actuală că jucătorul X a fost găsit după miezul nopții într-un bar, sau că Y își petrece zilele prin restaurante. Asemenea întîmplări ar fi fost de neconceput în perioada marilor echipe din trecut și cred că dintre spectatorii de atunci greu s-ar găsi astăzi unul care să afirme că l-ar fi văzut vreodată pe Dobay, pe Sepi sau pe Lazăr sfera într-o circiumă!

Un prieten îmi povestea că, pe vremuri, întrînd într-o vineri seară în actualul local „Dunărea", se auzi strigat de un consumator care stătea la o masă în fața unei halbe de bere. Era Fredy Fieraru, internațional vestit și jucător al clubului Venus.

„Eram atît de uimit — îmi spunea interlocutorul meu — să-l găsesc pe Fieraru într-un restaurant încît apropiindu-mă de dînsul l-am întrebat (eram prieteni): Fredy, tu aici, cu două zile înaintea meciului pe care îl susții contra Ripensiei?

Fieraru a zîmbit și mi-a făcut semn să iau loc.

— Să-ți spun un secret, duminică nu joc...".

Sîmbătă și duminică, în Capitală

Jocurile programate sîmbătă și duminică în București vor avea loc după cum urmează:

sîmbătă 31 august:

Stadionul Giulești

Ora 16,30: Rapid — Progresul (echipele de tineret)

duminică 1 septembrie:

Teren F.R.B.

Ora 11: F.R.B. — Olimpia Giurgiu (Cupa României);

Teren Ciurel

Ora 11: I.U.T. București-Rapid C.F. București (Cupa României).

COPIII RĂSPUND: PREZENT!

CAMPIONII CU ECHIPAMENT DE... ÎMPRUMUT!

Nu s-au scurs decît cîteva săptămîni de la încheierea fazei finale a campionatului național de fotbal al liceelor... Fusese o competiție animată, cu jocuri de nivel calitativ apreciabil și cu infirmate calcule ale hîrtiei, „coroana" de campioană fiind cucerită — cu totul și cu totul surprinzător — de echipa Liceului d'n Băicoi.

La timpul acela, am înconjurat de laude ambițiosul team al fiilor petroliștilor din Băicoi, deși — ca un nor de ploaie pe un cer senin, cum ziceam atunci — nu putusem trece cu vederea faptul că viitorii campioni sosiseră în cetatea lui Bucur cu un echipament incropit din te miri ce — cum zicea un jucător: „avem niște tricouri de doamne-ajută!" — lipsiți de asistența unui antrenor sau instructor calificat.

Dar — gîndeam noi — după cucerirea titlului de campioni ai țării (cîte licee din țară n-ar dori să se laude cu un asemenea titlu?) „soarta" tinerilor fotbaliști din Băicoi se va schimba, căci, la urma urmei, una este să fie „Liceul Băicoi" și alta... campioana școlară a României!

Din păcate, ne-am înșelat...

O recentă scrisoare semnată de mai mulți componenți ai echipei din Băicoi începe astfel:

„Stimați tovarăși,

Sinceri fiind, nu știm cu ce să începem această scrisoare, în care vrem să ne exprimăm mîhnirea de care sîntem cuprinși toți componenții formației...".

Epistola explică apoi, în extenso, tratamentul absolut indiferent de care „se bucură" proaspeții campioni din partea forurilor sportive ale județului Prahova.

„Reîntorși acasă, am restituit echipamentul împrumutat și acum nu avem altul... Am solicitat, în limita locurilor disponibile, să fim trimiși într-o tabără sportivă pentru a ne putea continua antrenamentele. De cîte ori am trecut pe la C.J.E.F.S. Prahova ni s-a răspuns: „REVENIȚI PESTE 10 ZILE" și noi am revenit... Dar în curînd vacanța ia sfîrșit... În fața acestei situații, cerem ajutorul ziarului dv. în speranța că, prin intermediul rubricii „COPIII RĂSPUND: PREZENT!" putem intra în contact cu alte echipe din țară pentru a susține cîteva meciuri amicale".

Aici, scrisoarea ia sfîrșit. Dar rîndurile liceenilor din Băicoi necesită, indiscutabil, un final. C.J.E.F.S. Prahova, Ministerul Învățămîntului — organizatorul campionatului de fotbal al liceelor — și chiar federația de specialitate nu par sensibile la doleanțele elevilor din Băicoi. Atunci ne întrebăm: dacă o echipă campioană joacă cu ghete și tricouri de împrumut, ce pretenții să mai avem de la celelalte formații școlărești?... Dacă o echipă campioană școlară își agață ghetele (alias... tenișii!) în cui pentru luni de zile, ce pretenții să mai avem de la celelalte?...

Elevii băicoteni — lucru lesne de explicat! — nu pomenesc nimic în scrisoarea lor despre atitudinea cadrelor de conducere ale școlii și a profesorilor de educație fizică... Nouă însă ni se pare surprinzător că nu se găsesc, chiar și la nivelul școlii respective, nici un fel de fonduri pentru a încuraja, dacă nu chiar RASPLĂTI, o echipă ale cărei merite sînt recunoscute? Iată că și la nivelul acesta fair playului i se răspunde prin NON FAIR PLAY? De ce oare?

Ora de începere a meciurilor din „Cupă"

Duminică, 1 septembrie, se va desfășura o nouă etapă în cadrul „Cupei României", ediția 1968—69, cu participarea echipelor divizionare C. S-a stabilit ca ora de începere a partidelor să fie 11 dimineața.

FOTBAL 03

● Barbu și Păciulete (F.C. Argeș) care, din cauza unor ușoare accidentări, nu au evoluat în meciul amical susținut de echipa lor în Bulgaria, vor fi duminică apți de joc.

● În ziua meciului cu Steaua, din etapa a doua, Ilie Oană, antrenorul Petrolului, a împlinit 50 de ani. De acest jubileu personal este legat și un altul — colectiv: trei decenii de activitate la același club.

● Trei echipieri ai Progresului — Mateianu, Mîndru și Peteanu — sînt încă în atenția... medicilor.

● Petre Dragomir, apreciatul mijlocaș al Petrolului, a înlocuit tricoul de jucător cu cel de antrenor, acum ocupîndu-se de o echipă din campionatul județean.

● Petru Emil (C.F.R. Cluj) revine în actualitate, înscriind Politehnicii Timișoara două goluri, care au adus victoria echipei sale.

● După o absență îndelungată, Panait (Dinamo Bacău) a revenit pe terenul de joc, deocamdată la echipa de tineret.

MECIURI AMÎNATE

Partidele Steaua—Dinamo București (echipe de tineret) și Politehnica București-Electronica Obor (div. B), care urmau să se dispute duminică, au fost amînate. Primul, pentru o dată ce se va anunța ulterior, celălalt pentru 11 septembrie, ora 16,30.

Cum poți pierde un meci... cîștigat!

Este inutil să mai amintim că promovarea jucătorilor tineri în cadrul echipelor de divizie B și C reprezintă o pîrghie de mare însemnătate pentru îmbunătățirea activității noastre fotbalistice...

Majoritatea secțiilor de fotbal divizionare B și C au înțeles să aplice cu fermitate prevederile F.R.F. cu privire la formarea unei pepiniere proprii de tineri jucători și promovarea acestora în cadrul competițiilor respective a devenit fapt împlinit.

Dar iată și cazuri contrare: *Rarăul Cîmpulung Moldovenesc, Topitorul Baia Mare* și *I.T.C. Constanța* au pierdut cu 3—0 jocurile susținute în cadrul diviziei C (primele două în etapa din 11 august și formația constănțeană în etapa din 18 august) pentru culpa de a fi nesocotit prevederile regulamentare referitoare la utilizarea juniorilor în cadrul echipelor divizionare.

Știind că cele trei echipe au cucerit în meciurile respective 5 din cele 6 puncte puse în joc, nu ne rămîne decît morala acestei întîmplări, e drept, tristă pentru cei în cauză: *cum poți pierde un meci... cîștigat!*

Cei „interesați" se pot adresa direct... clasamentelor. Federația nu se joacă de-a regulamentul și atrage atenția, pe această cale, tuturor echipelor asupra consecințelor nerespectării prevederilor regulamentare în direcția respectivă.

PANORAMIC SPORTIV INTERN

Luni se va petrece un fapt cu totul notabil: TURUL CICLIST AL ROMÂNIEI PLEACĂ LA DRUM. Caravana multicoloră se va înscrie pe clasica „bucla" (care măsoară în acest an, aproape 1 700 de kilometri), împlinind o obligație și ducînd mai departe o tradiție.

Indiscutabil, „Turul" reprezintă prin valoare cu mult mai puțin decît am dori (și decît ar merita sportul nostru), dar infinit mai mult decît poate, în mod real, ciclismul românesc, copil vitreg, aflat la periferia preocupărilor, trăind modest, de azi pe mîine, din puține amintiri și din mult entuziasm. Dar, din păcate, aducerile aminte — oricît de frumoase ar fi — nu pot înlocui bicicletele, iar entuziasmul — cu atît mai puțin — utilajul tehnic absolut necesar acestui sport greu și costisitor.

Oricum, dincolo de toate obstacolele, obiective și subiective, pe care le are de învins, „Turul" rămîne un simbol și un moment de zenit sportiv în fiecare an. Pe traseul său dur, el beneficiază de nenumărați spectatori — mai mulți decît cel mai palpitant derbi fotbalistic — care, voit sau ocazional, se așează la marginea șoselei ori iau loc în tribunele stadioanelor unde se consumă sprinturile sfîrșitului de etapă. Membrii caravanei nu-și disputa numai ardent întîietatea, prin strategii și tactici drastice (rămase de cele mai multe ori neînțelese), ci poartă cu ei mesajul superb al sportului și al întrecerii, răspîndindu-l cu o generozitate de misionari. Este o chemare cu ecouri profunde, cu o mare putere de atracție pentru tineret.

Iată de ce iubim, stimăm și sprijinim după modestele noastre puteri această alergare, mereu mai tînără, mereu mai frumoasă, în ciuda tuturor vicisitudinilor pe care este nevoită să le înfrîngă.

Două sporturi cu mare popularitate în țara noastră își desemnează campionii: tirul și tenisul. Primul, figurînd la loc însemnat și în programul J.O., trăiește momente decisive pe poligonul Tunari. Medaliile ce se distribuie în acest an au valori sporite constituind, în același timp, și un atestat al maturității olimpice. Cu condiția — severă dar dreaptă — ca rezultatul cu care a fost obținută să dea dreptul luării de cuvînt în marele Areopag al Sportului. Ne amintim, totdeauna cu plăcere, că din 1952, de la Helsinki, tirul a adus sportului românesc succese și medalii la FIECARE ediție a Olimpiadei. O regulă care trebuie să continue fără excepții.

Campionatul permite iubitorilor sportului alb din țara noastră rarele revederi cu cei doi mari maeștri ai rachetei, Ion Țiriac și Ilie Năstase. Plecați des și mult (dar în tenis participarea la concursuri este, se pare, cea mai eficientă metodă de antrenament) ei se reunesc, în sfîrșit, acasă. Dacă nici o surpriză de mari proporții nu va cutremura tabloul probei de „simplu-domni", Țiriac și Năstase își vor disputa, ca și anul trecut, finala care, însă, de data aceasta, se anunță și mai palpitantă, prin prisma palmaresului considerabil îmbogățit al liderilor tenisului nostru.

Handbalul feminin se află în fața actului III, ultimul al turului campionatului, programat la Sibiu, iar acela masculin își începe la sfîrșitul săptămînii întrecerea. Ni se pare simbolică programarea acestui al III-lea tur la Sibiu. Să se fi gîndit federația să trezească în acest oraș, un fost „fief" al handbalului, niște nostalgii și să redeștepte energii, pentru a aduce din nou Sibiul în eșalonul fruntașilor acestui sport? Ar fi admirabil.

Primul cuplaj interbucureștean de fotbal al sezonului: Rapid — Progresul și Steaua — Dinamo! Meciuri care desfid recomandările și infirmă cu încăpățînare pronosticurile. Ceea ce ne scutește de comentarii.

Notăm, doar, un dialog, cu totul întîmplător, avut cu Sorin Avram, impetuosul extrem stînga al Stelei. Era foarte abătut pentru meciul slab făcut cu U.T.A. cînd, de altfel, a fost schimbat după pauză.

— Sorine, *l-am întrebat*, un jucător își dă seama cînd joacă slab?

— Totdeauna. Deseori nu bagă de seamă... antrenorii! *Sincer și spiritual.*

Valeriu CHIOSE

Zampano, din nou... fotbalist!

Zilele trecute am primit la redacție o fotografie ieșită din comun... Cei mai mulți dintre noi am găsit că imaginea respectivă reprezintă o mostră de sol lunar, deși alții optau pentru „arătură", sau ceva asemănător. Am întors fotografia și... enigma era spulberată! Ei bine, nu despre o fotografie furnizată de o navă cosmică era vorba și nici despre o parcelă arată, ci mult mai simplu: despre un teren de fotbal!?

Paradoxal, dar imaginea reprezenta terenul (sau fostul...) de antrenament al echipelor din orașul Tîrnăveni, teren pe care se antrenau două echipe de fotbal de divizia C, două echipe de handbal, una de rugby, etc.

La această deplorabilă stare de fapte a contribuit (o contribuție „remarcabilă"!) CIRCUL!

Cum circul? Pur și simplu... Vă amintiți recenta notă publicată de ziarul nostru, „E arrivato Zampano"? Atunci, „primirea" artiștilor de circ, veniți cu tot calabalîcul, urma să se facă pe stadionul de antrenament al echipei F.C. Argeș din Pitești... Pînă la urmă, însă, intervenția hotărîtă a forurilor sportive i-a ferit pe piteșteni de distrugerea stadionului. De data aceasta, Zampano și compania au găsit gazde ospitaliere la Tîrnăveni unde, în ciuda protestelor unanime, de ani în șir organele locale „se îndrăgostesc" pentru cîteva săptămîni de caravana circului, pe care o găzduiesc tocmai pe... terenul de fotbal.

Dacă la „binefacerile" oaspeților mai adăugăm cantitatea îmbelșugată de apă de ploaie căzută în aceeași perioadă la Tîrnăveni, sîntem tentați să le facem o propunere forurilor locale care ACORDĂ DISPOZIȚII în domeniul închirierii de terenuri sportive circurilor: *poate se organizează la Tîrnăveni, în premieră mondială, un meci de fotbal între două echipe pe tractoare cu șenile...*

Că teren, slavă domnului...

Ovidiu IOANIȚOAIA

RELAȚIILE SPORTIVE DINTRE ROMÂNIA ȘI ALGERIA SE VOR DEZVOLTA ȘI MAI MULT ÎN VIITOR

(Urmare din pag. 1)

sportului. De data aceasta, a fost elaborat un program amănunțit, care va amplifica în mod considerabil această colaborare. Sînt în perspective vizite reciproce ale unor echipe de fotbal, baschet, volei, handbal, stagii comune de pregătire ale unor atleți și cicliști. Pe aceștia din urmă îi așteptăm la ediția viitoare a competiției noastre de fond „La Flèche Maghrebine". În fine, n-am neglijat un schimb, în volum important, de filme, literatură și material tehnic sportiv, menit să lărgească orizontul tineretului iubitor de sport din ambele țări.

— În încheiere, ce ne puteți spune despre participarea Algeriei la viitoarea ediție a Jocurilor Olimpice de vară, de la Ciudad de Mexico?

— *Trebuie să precizez că, pentru sportivii algerieni, va fi o participare pur simbolică. Țara noastră trece prin mari transformări, sîntem abia la începutul unor activități ale tineretului, așa cum este și sportul. Trimitem în Mexic reprezentative numai la două discipline, gimnastică și box. Bineînțeles, regretăm că fotbaliștii noștri, care se bucură de mai mult renume peste hotarele Algeriei, n-au reușit să treacă primele etape ale preliminariilor olimpice. Repetăm, participarea Algeriei la J. O. este simbolică, un act de solidaritate cu celelalte țări tinere ale continentului african și, totodată, o manifestare a dorinței de colaborare prietenească, — și pe tărîmul sportului — cu tinerii din întreaga lume.*

Pescarii români — pe locul III în „Cupa Europei"

Pa canalul Bianco din Adria (Italia) s-a desfășurat în zilele de 24 și 25 august competiția internațională de pescuit sportiv staționar dotată cu „Cupa Europei". Au concurat pescari din Italia, Franța, Austria, Elveția, Portugalia, Luxemburg și — pentru prima oară — România. Echipa AG.V.P.S., alcătuită din Dumitru Curtașu, Ion Pană, Marin Stoenescu și Alexandru Vegh, a avut o comportare frumoasă, ocupînd locul al treilea în clasamentul pe națiuni, după Franța și Italia.

Actualitatea internațională

In acțiune, maestrul emerit al sportului Fr. Bola

Azi în sala Tractorul din Brașov:

Primul gong în concursul internațional de lupte

In sala Tractorul din Brașov, se va inaugura azi ediția a VII-a a Concursului internațional de lupte greco-romane și libere. La startul acestei competiții se vor prezenta sportivi din *Suedia, Polonia, Belgia, Bulgaria, Ungaria, Elveția Iugoslavia* și *România*. Federația noastră de specialitate va alinia două garnituri, alcătuite din cei mai buni luptători, dintre care vor fi selecționați „olimpicii". Trebuie precizat, de altfel, că acest concurs constituie ultima verificare dinaintea Jocurilor Olimpice din Mexic. Iată și cele două loturi: *GRECO-ROMANE: cat. 52 kg* C. Turturea, Gh. Berceanu, Gh. Stoiciu; *cat. 57 kg* I. Baciu, I. Alionescu; *cat. 63 kg* S. Popescu, I. Popa; *cat. 70 kg* I. Enache, Al. Toth; *cat. 78 kg* Fl. Ciorcilă, I. Țăranu; *cat. 87 kg* N. Neguț, C. Penciu; *cat. 97 kg* N. Martinescu, Fl. Chițu; *cat. + 97 kg* C. Bușoi și N. Pavel; *LIBERE: cat. 52 kg* D. Tindeche, M. Dumitru; *cat. 57 kg* N. Cristea, Gh. Stan; *cat. 63 kg* P. Coman, Gh. Ciuntu; *cat. 70 kg* T. Pancă, V. Boltaș; *cat. 78 kg* L. Ambruș, Șt. Tampa; *cat. 87 kg* Fr. Bola, L. Rădoi; *cat. 97 kg* A. Balog, E. Marton; *cat. + 97 kg* Șt. Stingu, A. Maindt.

Dintre sportivii oaspeți, reținatenția multiplul campion european Fr. Kiss (Ungaria), M. Poikala și J. Karström (Suedia), A. Spaenhoven și L. Dutz (Belgia), clasați pe primele locuri la ultimele două ediții ale campionatelor mondiale, polonezii E. Kwiatkowski și C. Tupiak, bulgarii I. Nedelcev, Gh. Gheorghiev și P. Kolev.

In convorbirea telefonică avută ieri cu Gh. Iacobini, secretar al F.R.L., aflat la Brașov, ni s-a spus că au fost încheiate pregătirile pentru desfășurarea în cele mai bune condiții a întrecerilor. Toate loturile au ajuns la Brașov, iar sportivii oaspeți s-au și antrenat pe cele două saltele instalate în sala Tractorul.

Concursul se va desfășura după următorul program: vineri, la ora 17, festivitatea de deschidere, iar de la ora 17,30: turul I; sîmbătă, de la ora 9: turul II și de la ora 17,30: tururile III și IV; duminică, de la ora 10: semifinalele și finalele.

AZI ȘI MÎINE, LA SNAGOV:

Două regate internaționale de canotaj

Din nou vor răsuna pe lacul Snagov comenzile de start în întreceri de canotaj academic masculin, cu participare de peste hotare. Programul internațional va fi inaugurat, *astăzi după-amiază*, prin *„triunghiularul" R. D. Germană — Polonia — România*. În special, prezența în concurs a primei reprezentative asigură un plus de calitate competiției, mărindu-i, totodată, gradul de atractivitate. Este drept că oaspeții noștri — sosiți încă de marți la Snagov — nu prezintă prima garnitură olimpică. Oricum, valoarea școlii lor de canotaj, ca și titlurile supreme obținute în ultimii ani, constituie o garanție a spectacolului sportiv. Suficient să arătăm, în acest sens, că schiful de 4 fără cîrmaci a fost campion european și este încă bine cotat în arena marilor regate. Cît privește lotul polonez, el și-a anunțat participarea cu cei mai în formă vîslași și rameri.

Întrecerile care încep astăzi oferă canotorilor români un nimerit prilej de control și de rodaj într-un nou concurs de amploare. Iată componența echipajelor române pentru „triunghiular": R. Batschi, P. Ceapura, Șt. Todor, Fr. Papp + L. Lavrenschi (4+1), V. Gulia, E. Ghioc (2 f.c.), Eugen Petrache (simplu), Gh. Moldoveanu, Șt. Tarasov + C. Bunceanu (2+1), P. Cichi, E. Stratan, I. Chirlacopschi, D. Ivanov (4 f.c.), C. Ciocoi, O. Pavelescu (dublu), E. Tușa, G. Herling, I. Husarenco, N. Feodot, Gh. Drilea, L. Ianoși, Șt. Oros, Gh. Gherman + Gh. Gheorghiu (8+1).

Concursul începe *la ora 16,30*, cele 7 curse urmînd să se desfășoare în ordinea obișnuită: *4+1, 2 fără cîrmaci, simplu, 2+1, 4 fără cîrmaci, dublu și 8+1.*

În continuare, *mîine*, de la aceeași oră, este programată *„Regata Snagov"*, competiție tradițională, care la ediția din acest an va avea la start și pe valoroșii schifiști din *R. F. a Germaniei.*

„TURNEUL SPERANȚELOR OLIMPICE" LA POLO

MOSCOVA 29 (Agerpres).— La Lvov au continuat întrecerile „Turneului speranțelor olimpice" la polo pe apă. În turneul pentru locurile 1—4, echipa U.R.S.S. a învins cu scorul de 9—4 (3—0, 3—2, 3—2, 0—0) formația Bulgariei, iar selecționatele Bulgariei și R.D. Germane au terminat la egalitate: 5—5 (1—2, 1—1, 2—1, 1—1).

În turneul pentru locurile 5—8, echipa României a întîlnit reprezentativa Iugoslaviei. Victoria a revenit la limită cu 3—2 (0—0, 2—1, 1—1, 0—0) sportivilor iugoslavi. Într-un alt joc, Cuba a dispus cu 10—4 de Polonia.

Întîlnire internațională de tenis de masă la Poiana Brașov

În Poiana Brașov a avut loc recent întîlnirea internațională amicală de tenis de masă între reprezentativa sindicală a U.R.S.S. și o selecționată a județului Brașov. În întrecerile pe echipe, sportivii oaspeți au cîștigat cu 6—3 (la băieți) și cu 7—2 (la fete). Partidele individuale au fost deosebit de disputate și s-au încheiat cu victoria reprezentantei județului Brașov *Maria Corodi* (la fete) și respectiv, a lui *Boris Kholodowski* (U.R.S.S.).

C. GRUIA
coresp. principal

Întreceri de călărie la Rotterdam

HAGA, 29. — Proba de obstacole din cadrul concursului internațional de călărie de la Rotterdam a revenit lui Carol Hofman (SUA), pe calul „Out Late", în 1:23,6 și 0 puncte penalizare. Traseul a măsurat 694 m și a avut 15 obstacole. În proba de dresaj, pe primul loc s-a clasat englezoaica Mason pe „Pericles" cu 666 puncte.

CAMPIONATELE EUROPENE DE BOX DIN 1969 TRANSMISE ÎN DIRECT DE LA BUCUREȘTI PRIN EUROVIZIUNE ȘI INTERVIZIUNE

- *S-a constituit comisia de organizare*
- *Opt țări au și confirmat participarea*
- *Unde va fi montat ringul?*
- *11 boxeri români în întrecerea continentală*

Boxului românesc i-a revenit cinstea de a găzdui — în 1969 — campionatele europene. Este o recunoaștere a clasei pugiliștilor noștri, demonstrată în atîtea confruntări de amploare, a marii popularități de care se bucură acest sport în țara noastră.

Organizarea viitoarelor campionate continentale la București, hotărîtă la Teheran, în ședința Biroului Comitetului european A.I.B.A., impune însă și o obligație majoră forului nostru de specialitate, întrucît nu numai sportivii trebuie să treacă cu bine examenul, ci și factorii care răspund de buna organizare a acestei competiții. Tehnicienii F. R. Box sînt conștienți de multitudinea și complexitatea sarcinilor care le incumbă. Încă de pe acum ei au început să se preocupe de rezolvarea unor probleme organizatorice.

Recent s-a constituit comisia de organizare a campionatelor condusă de președintele F. R. Box, Gheorghe Guriev. Imediat după constituire au fost lansate invitații tuturor țărilor afiliate la A.I.B.A. Au răspuns cu promptitudine federațiile din Italia (care va trimite la București 11 boxeri), Polonia (11), R.F.G. (10), Bulgaria (11), Elveția (8), R.D.G. (11), Austria (9) și Olanda. Termenul de înscriere este: 1 martie 1969.

O atenție deosebită se acordă locului de desfășurare a întrecerilor. La Teheran, biroul european A.I.B.A. a aprobat ca acestea să poată avea loc în aer liber. Președintele forului internațional, dl. H. Russel, a fost, acum doi ani, oaspete de onoare al finalelor campionatelor noastre naționale, disputate pe stadionul Republicii, cu care prilej și-a exprimat admirația față de organizarea excelentă a întrecerilor, față de interesul marilor de spectatori prezenți în jurul ringului. La Teheran, dl. Russel și-a dat adeziunea ca „europenele" de la București să se poată desfășura în aer liber.

Dar dacă vremea nu va permite? Există — fără discuție — acest risc.

În prezent **un grup de specialiști studiază acoperirea patinoarului artificial „23 August", măsură care, după opinia noastră, este nimerită.**

Popularizarea corespunzătoare a întrecerilor stă, de asemenea, în atenția forurilor de resort. Va lua ființă un birou de presă, de la care ziariști români și străini acreditați la campionate vor primi, prompt, toate informațiile de care au nevoie. S-AU ÎNCHEIAT CONTRACTE CU EUROVIZION și INTERVIZION PENTRU TRANSMITEREA ÎN DIRECT A CONFRUNTĂRILOR DE LA BUCUREȘTI, iar **studioul cinematografic „Alexandru Sahia" va realiza un film despre disputele pugiliștilor, pe care apoi îl va trimite — la cerere — țărilor participante.** În sfîrșit, în curînd vor fi confecționate primele **afișe**, insigne, brelocuri și cupe.

Acestea sînt — deocamdată — pregătirile organizatorice. Ce măsuri vor lua antrenorii pentru ca reprezentanții boxului românesc să se prezinte cu fruntea sus? S-A HOTĂRÎT, PRINTRE ALTELE, CA ȚARA NOASTRĂ SA PARTICIPE LA TOATE CATEGORIILE DE GREUTATE: 11.

Pentru alcătuirea unei formații cît mai redutabile, după încheierea J.O. din Mexic și a disputelor din „Cupa federației", COLEGIUL CENTRAL DE ANTRENORI SE VA CONSULTA CU TOȚI ANTRENORII DIN ȚARĂ CU PRIVIRE LA CRITERIILE DE SELECȚIE ȘI VA ALCĂTUI UN LOT DE 40 DE CANDIDAȚI.

In a doua jumătate a lunii ianuarie 1969 aceștia vor fi supuși unor verificări internaționale, iar între 1 și 13 aprilie vor participa la finalele campionatelor republicane, ultimul și cel mai edificator criteriu de selecție.

Disputîndu-se la București, campionatele europene constituie cel mai bun prilej de promovare a unor tineri talentați. Antrenorii noștri au un excelent prilej de a da posibilitate tinerilor dornici să se afirme, cu 3 ani înaintea viitoarelor J.O. Credem că poate fi luată în discuție candidatura unor speranțe autentice, cum sînt: V. Ivan (semimuscă), C. Gruiescu, P. Iuga (muscă), P. Nedelcea (cocoș), P. Dobrescu (pană), C. Cuțov (semiușoară), Gh. Ene (ușoară), V. Silberman (semimijlocie), I. Györfi, Gh. Călin (mijlocie ușoară), A. Năstac (mijlocie), I. Sănătescu, V. Lehăduș (grea).

Romeo CĂLĂRAȘANU

DEBBIE MEYER ÎN SERIE!

NEW YORK, 29.— În cadrul concursului feminin de natație de la Los Angeles, înotătoarea americană Debbie Meyer a stabilit un nou record mondial în proba de 800 m liber cu excelenta performanță de 9:10,4. Vechiul record mondial aparținea aceleiași sportive cu timpul de 9:16,4.

401 sportivi sovietici în delegația pentru Mexico

Comitetul Olimpic unional a anunțat că delegația U.R.S.S. la cea de-a 19-a ediție a Jocurilor Olimpice de la Ciudad de Mexico, va cuprinde 401 concurenți, dintre care 99 femei. Delegația va fi însoțită de antrenori, medici, masori și alți specialiști. Sportivii sovietici vor lua parte la întrecerile de atletism, baschet, lupte, ciclism, box, polo pe apă, înot, volei, canotaj academic, caiac-canoe, haltere, călărie, pentatlon modern, scrimă, yahting, tir și gimnastică.

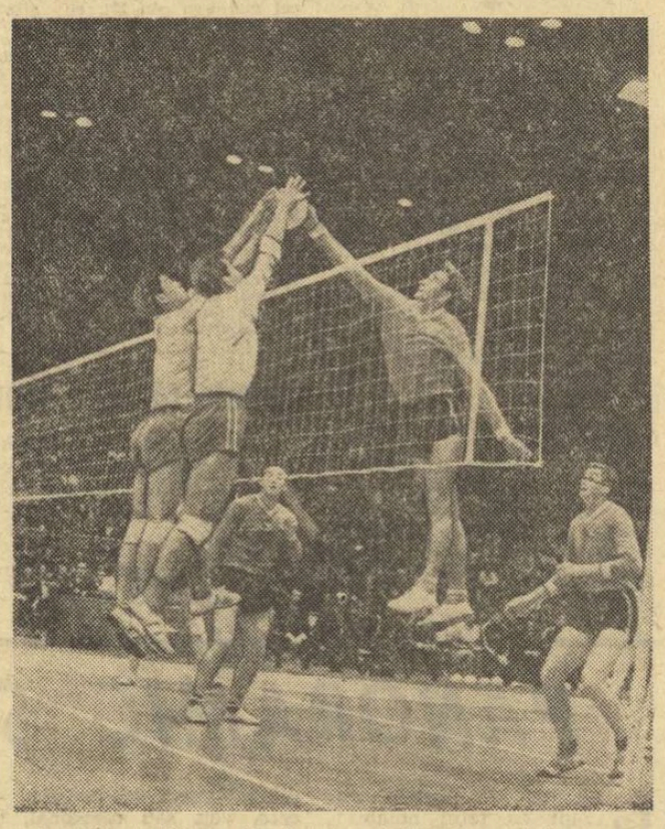

Unul din testele preolimpice ale voleibaliștilor sovietici au fost și întîlnirile susținute recent la Moscova în compania reprezentativelor Japoniei. În foto: un atac al echipei U.R.S.S. (dreapta), în meciul cîștigat cu 3—2 în fața oaspeților.

Foto: TASS

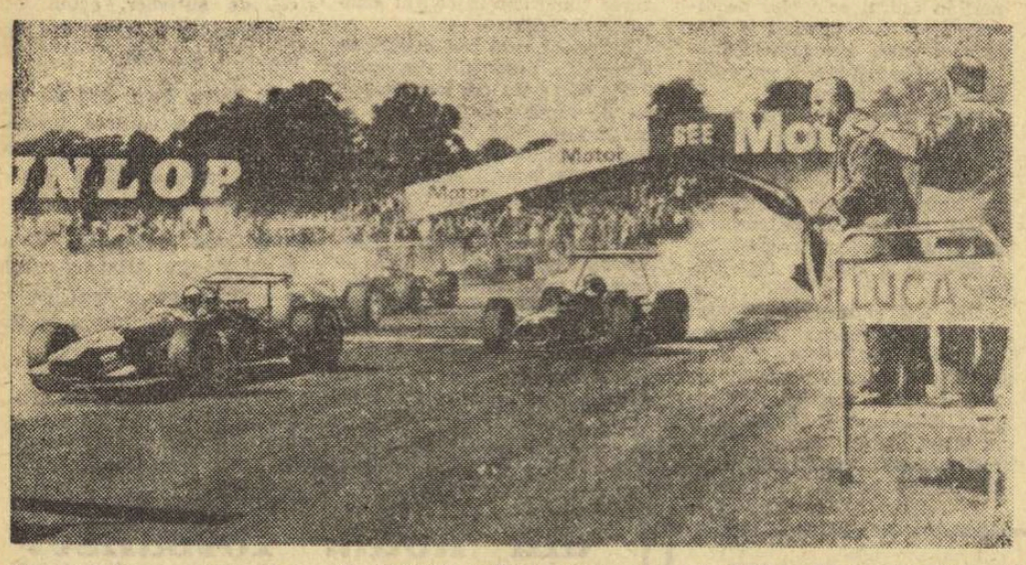

Starterul în această cursă automobilistă desfășurată recent la Oulton Park (Anglia) este celebrul pilot argentinian Juan Manuel Fangio, fost campion mondial. Fangio se află în Anglia, în vederea achiziționării unor mașini de curse pentru automobiliștii argentinieni.

Foto: ASSOCIATED PRESS

„DINAMO BUCUREȘTI — O ECHIPĂ APRECIATĂ ÎN STRĂINĂTATE"

Dacă este adevărat — și este adevărat — că fotbalul italian la nivel de club se numără printre cele mai bune din Europa, și poate din lume, Dinamo București, la capătul fructuosului turneu efectuat în Italia, se întoarce în patrie cu un „portofoliu" de mîna întîi.

„Portofoliu" — înțeles în sensul cotării internaționale a clubului român după peremptoria afirmare în dauna clubului Bologna și nu mai puțin peremptoriul meci egal impus, miercuri seară, excelent cotaților albnegri ai lui Juventus. Dinamo, încercînd să demonstreze publicului internațional remarcabilele sale calități tehnice și competiționale, a devenit o echipă apreciată și căutată în străinătate, în drept să pretindă a evolua în compania unora dintre cele mai puternice formații de pe continent. Aceasta este (și scuzați dacă vi se pare puțin) concluzia la care ajungem după evoluția echipei române în Italia.

Deosebit de favorabile sînt părerile criticii italiene. Să începem cu „Gazzetta dello Sport", care a scris, după partida de la Torino, că **Dinamo București și-a respectat promisiunea de a fi un partener solid și de bun nivel. I-a solicitat cu curaj, de-a lungul tuturor celor 90 de minute, pe alb-negri și dacă nu ne-a părut la fel de incisivă și de bătăioasă ca la Bologna, aceasta se datorește — probabil — faptului că purta încă în picioare oboseala partidei jucate cu de-abia două seri în urmă".**

„Tuttosport" afirmă că **„Dinamo s-a remarcat și ne vom aminti mereu de felul în care o echipă minuțios omogenizată și-a pus în valoare calitățile individualităților, dintre care îi amintim în primul rînd pe admirabilii Dinu, Dumitrache, Ghergheli și Pircălab".**

Bilanțul este deci mai mult decît pozitiv: Dinamo București, — pe care mulți doresc s-o revadă curînd în Italia — a luat cu ea amintirea unei primiri deosebit de afectuoase din partea publicului bolognez și torinez, în fața căruia a evoluat atît de frumos. Nu este puțin lucru...

In partida jucată cu Juventus, românii au dat încă o dată satisfacție. Echipa torineză a prezentat un formidabil Anastasi, un Pasetti (despre care noi susținem de mult timp că reprezintă, probabil, cea mai bună achiziție a societății torineze), un Del Sol care, în ineditul rol de mijlocaș, a reușit să dea și cu tricoul nr. 6 o mostră a indubitabilelor sale calități de clasă și de ținută. Apoi, un Benetti care a dominat în mijlocul terenului și care nu ne-a făcut să deplîngem absența lui Helmuth Haller: e posibil ca meritele cele mai mari să-i revină și fostului palermitan.

Deși la Torino echipa bucureșteană nu a repetat partida de la Bologna — e adevărat că duritatea acestui meci și forța de joc mult mai mare a torinezilor constituie principala explicație — ea și-a meritat în întregime laudele. Iar în încheiere un ultim efect al acestui turneu: foarte mulți observatori de specialitate și-au notat numele lui Dumitrache. Acest băiat le-a plăcut enorm multora dintre ei, considerîndu-se că tînărul jucător dinamovist ar putea evolua cu deplin succes în oricare echipă italiană de mîna întîi.

Cesare TRENTINI

telex-radio-telefon

La Ciudad de Mexico s-a desfășurat întîlnirea internațională amicală de fotbal dintre selecționata olimpică a Mexicului și reprezentativa Chile. Victoria a revenit gazdelor cu scorul de 3—1 (2—0).

■

În prima zi a campionatelor de înot ale R. F. a Germaniei. Hans Fassnacht a stabilit un nou record național în proba de 400 m liber pe care a cîștigat-o cu timpul de 4:17,4. Cu noi recorduri s-au mai încheiat probele de 200 m mixt: la feminin, Heli Matzdorf 2:33,7, iar la masculin, Michael Holthaus 2:13,9; precum și cea de 100 m bras feminin — Uta Frommater 1:16,7.

■

Rezultate din campionatul englez de fotbal: Chelsea — Sheffield Wednesday 1—0; Leeds — Sunderland 1—1; Manchester United-Tottenham 3—1; Newcastle—Nottingham Forest 1—1; Southampton — Stoke 2—0; Wolverhampton—Leicester 1—0. În clasament, pe primul loc se află Arsenal cu 10 puncte, urmată de Leeds și West Ham cu cîte 9 p fiecare (toate din 6 jocuri) etc.

■

Pe stadionul „Bislet" din Oslo a început întîlnirea internațională de atletism dintre selecționatele Norvegiei și Spaniei. În prima zi de concurs, cel mai valoros rezultat a fost înregistrat în proba de 1500 m cîștigată de norvegianul Arne Kvalheim cu timpul de 3:38,5.

■

Etapa a 20-a a campionatului maghiar de fotbal s-a soldat cu următoarele rezultate: Ferencvaros—Tatabanya 4—1; Dunaujvaros — Honved 1—1; Solgotarjan — Dozsa Ujpest 1—2; Vasas — Szombathely 2—0; Szeged — Csepel 0—3; Györ—MTK 1—1; Egyetertes—Pecs 1—0; Diösgyör—Videoton 2—0. În clasament conduce Dozsa Ujpest cu 30 de puncte, urmată de Vasas, Ferencvaros 29 p. Honved 27 p. etc.

■

Cu prilejul unui concurs internațional de atletism desfășurat la Londra, sprinterul englez Robertson a fost cronometrat pe distanța de 400 m plat cu timpul de 46,6. Campionul olimpic Lynn Davies a cîștigat proba de săritură în lungime cu performanța de 8,01 m, iar vest-germanul John a ocupat primul loc în proba de 110 m garduri cu 14,0. Un rezultat bun a obținut și englezul Hemery, marcat cu timpul de 49,6 în proba de 400 m garduri.

„Cupa Dunării" la motocros

În orașul Karlovac (R.S.F.I.) a avut loc concursul internațional de motocros „Cupa Dunării" la care au participat reprezentativele a 7 țări. Echipa noastră, formată din **Cr. Dovids, O. Stephani** și **A. Ionescu**, s-a comportat meritoriu, clasîndu-se pe locul 3, în urma Ungariei și Austriei și înaintea formațiilor Bulgariei, Iugoslaviei, Cehoslovaciei și R. F. a Germaniei. Tot în Iugoslavia, la Marof, într-un concurs internațional la care au luat startul 37 de concurenți din 11 țări, sportivii noștri **Cr. Dovids** și **O. Stephani** s-au clasat pe locurile 3 și, respectiv, 4.

TURNEUL DE VOLEI DE LA SOFIA

SOFIA 29 (Agerpres). — În cadrul turneului internațional feminin de volei de la Sofia, echipa R. D. Germane a întrecut cu scorul de 3—0 (15—10, 15—12, 15—9) selecționata orașului Iași.

Într-un alt meci reprezentativa de junioare a Bulgariei a învins cu 3—0 formația Spartak Minsk.

LA ÎNCHIDEREA EDIȚIEI

Noi campioni mondiali de ciclism

ROMA, 29. — În ziua a treia a campionatelor mondiale de ciclism, au fost atribuite două noi titluri de campioni mondiali.

În proba de viteză femei, pe primul loc s-a clasat sportiva sovietică Alla Baghinianț, care a cîștigat ambele manșe disputate cu compatrioata sa Irina Kiricenko. Timpul înregistrat de învingătoare pe ultimii 200 m a fost de 12,65. În semifinale, Alla Baghinianț a eliminat-o pe Galina Ermolaeva (U.R.S.S.), iar Irina Kiricenko pe Heidi Blobner (R.F. a Germaniei).

Proba de semifond cu antrenament mecanic rezervată amatorilor a revenit italianului Giuseppe Grassi care a parcurs într-o oră 74,432 km. Pe locurile următoare s-au clasat: Cornelius Stam (Olanda) la 5 m, Beny Herger (Elveția) la 10 m și Firmin Devlaemink (Belgia) — la 45 m. De remarcat că sportivii italieni nu au mai cîștigat această probă de la ediția din anul 1951.

Finala probei de viteză (profesioniști) se va disputa între belgianul Patrick Sercu și italianul Giuseppe Beghetto. În finala probei de urmărire individuală (profesioniști) se vor întîlni danezul Olle Ritter și englezul Hugh Porter. În semifinale, cel mai bun timp l-a înregistrat Hugh Porter care a parcurs 5 000 m în 6:04,21 (medie orară 49,423 km).

„Inter" învinsă

La San Remo, în cadrul unui turneu internațional de fotbal, F. C. Barcelona a dispus de Internazionale Milano cu 1—0 (1—0). Punctul învingătorilor a fost înscris de Gonzales în min. 27. În același turneu, echipa italiană Brescia a învins formația vest-germană München 1860 cu 4—2 (2—1).

● Din Stockholm se anunță că Floyd Patterson a sosit în capitala Suediei, pentru a ataca titlul mondial de box la toate categoriile (versiunea W.B.A.), deținut de Jimmy Ellis.

★

BUDAPESTA, 29. — Proba de înot din cadrul concursului internațional de pentatlon modern de la Budapesta a fost cîștigată de sportivul maghiar Balczo cu 1.093 puncte. L-au urmat compatrioții săi Horvath — 1 066 puncte și Bodnar — 1 060 puncte.

În clasamentul general individual, înaintea ultimei probe, primele trei locuri sînt ocupate de sportivi maghiari: Balczo — 4 141 puncte, Bodnar — 4 042 puncte și Török — 4 015 puncte.

Tiparul I. P. „Informația" str. Brezoianu 23-25

Redacția și administrația: str. Vasile Conta nr. 16, tel. 11.10.05, interurban 72 și 286. Telex sportrom buc. 180.

PROLETARI DIN TOATE ȚĂRILE, UNIȚI-VĂ!

sportul

4 pagini 30 bani

Anul XXIV Nr. 290 (5724) ZIAR AL CONSILIULUI NAȚIONAL PENTRU EDUCAȚIE FIZICĂ ȘI SPORT Sîmbătă 31 august 1968

VIZITA TOVARĂȘULUI NICOLAE CEAUȘESCU ÎN JUDEȚUL CLUJ

Ieri, 30 august, tovarășul Nicolae Ceaușescu, împreună cu tovarășii Gheorghe Apostol și Manea Mănescu au sosit într-o vizită de lucru în județul Cluj, pentru a se consfătui cu activul de partid și de stat, cu oamenii muncii din industrie și agricultură, cu intelectualii, despre felul cum sînt îndeplinite sarcinile trasate de cel de al IX-lea Congres și de Conferința Națională a P.C.R., de ultimele hotăriri ale partidului și statului nostru.

Pretutindeni, înalții oaspeți au fost primiți cu o deosebită căldură, cu ovații și urale Zecile de mii de oameni ai muncii din localitățile în care au poposit conducătorii de partid și de stat și-au exprimat hotărîrea de a înfăptui neabătut politica internă și externă a Partidului Comunist Român, adeziunea lor deplină la inițiativele înțelepte ale partidului și guvernului, menite să consolideze relațiile internaționaliste dintre partidele comuniste și muncitorești, prietenia dintre țările socialiste.

O SĂRBĂTOARE A SPORTULUI NOSTRU

TURUL ROMÂNIEI

E. RUSU

N. CIUMETI

C. GRIGORE

V. TUDOR

V. SELEJAN

O singură zi — cea de mîine — ne mai desparte de startul în cea de a 17-a ediție a TURULUI ROMÂNIEI, competiție ciclistă internațională de lung kilometraj organizată de F. R. CICLISM și A. S. LOTO-PRONOSPORT. Peste 60 de rutieri români și străini fac acum ultimele pregătiri pentru a lua startul în acest înconjur pe bicicletele care măsoară 1 700 km și străbate cele mai frumoase regiuni ale țării.

Caravana — pregătită de plecare — așteaptă doar semnalul starterului. Arbitrul principal — „internaționalul" OCTAVIAN AMZA — va da drum liber primului concurent, marcînd prin aceasta începerea ediției pe anul 1968 a TURULUI ROMÂNIEI, luni dimineața la ora 8,30 Mini-etapa pe circuit, un contratimp individual de aproape 6 km, va da posibilitate caravanei să facă cunoștință cu valoarea participanților, să le intuiască calitățile. În același timp, pe circuitul din Balta Albă va fi decernat primul „tricou galben", declanșîndu-se astfel disputa atît de pasionantă — care face frumusețea ciclismului rutier — de urmărire a liderului. Ea nu va înceta decît la capătul celor două săptămîni, cînd caravana va reveni în Capitală, după ce va fi înconjurat țara.

Hristache NAUM

(Continuare în pag. a 2-a)

În construcție:

UN NOU STADION LA CONSTANȚA

In partea de sud a orașului Constanța a început construcția unui nou stadion cu fonduri alocate de stat și prin munca patriotică a tineretului. Prevăzut să fie terminat în primăvara anului viitor, noul stadion (al doilea ca mărime după stadionul 1 Mai) va dispune de teren de fotbal, pistă de atletism, gropi pentru sărituri, o bază sportivă alcătuită din terenuri de volei, baschet, tenis de cîmp și vestiare pentru sportivi și arbitri. (Agerpres)

AZI, PRIMA FINALĂ LA TENIS

IUDITH DIBAR ÎNTÎLNEȘTE PE ELEONORA DUMITRESCU

Dintre cele două semifinale feminine, care constituiau capul de afiș al zilei de ieri, cea opunînd pe Iudith Dibar și Julieta Boboc s-a impus prin nivelul spectacular deosebit. Disputa dintre actuala campioană și cea de acum cîțiva ani a fost mai echilibrată decît se putea aștepta. După un început favorabil, Dibar a fost în dificultate, în setul doi, trebuind să se întrebuințeze serios în continuare pentru a evita orice surpriză. Cealaltă semifinală, între surorile Ecaterina Horșa și Eleonora Dumitrescu, n-a adăugat nimic nou „tradiției", de uzură și dîrzenie, a acestor întîlniri.

Amîndouă aceste meciuri meritau o soartă mai bună, dar din nou organizatorii — în vădită lipsă de inspirație — le-au programat pe terenuri periferice, unde, în lipsa tribunelor, spectatorii au trebuit să se înghesuie pe la garduri. Drept urmare, frumoasele straturi de flori, din imediata apropiere, au fost bine bătătorite...

C. COMARNISCHI
Radu VOIA

(Continuare în pag. a 2-a)

IUDITH DIBAR

ATLETISMUL ÎN ȘCOLILE SIBIENE

Sibiul n-a dat pînă acum prea mulți atleți de performanță. Un oraș cu o populație școlară de ordinul zecilor de mii, cu tradiții în volei și handbal, îndeosebi, nu se afirmă cînd este vorba tocmai de o disciplină situată la baza mișcării noastre sportive. Oare școlarii sibieni nu manifestă chiar nici un fel de afinități pentru atletism? Oare profesorii de specialitate evită să organizeze concursuri la această ramură de sport?

Tiberiu STAMA

(Continuare în pag. a 2-a)

Citiți în SPORTUL de mîine pagina „MAGAZIN CICLIST"

● „Amintiri" de Marin Niculescu ● Istorie pe două roți ● Admirabilul Dédé ● În 1898: cursa București—Giurgiu—București ● **Turul României 1968 văzut de caricaturistul N. CLAUDIU**

DIN NOU LA RUGBY!

După o pauză de opt luni datorată schimbării formulei de desfășurare (toamnă-primăvară), schimbare, ale cărei considerente au mai fost explicate, duminică 1 septembrie începe campionatul național de rugby pe anul 1968—1969. Se prevede ca în acest campionat să se distingă noul stil de joc, ca urmare a importantelor modificări ce au fost aplicate regulamentului în ultimul timp. Acestea au fost deja experimentate la noi, parțial, în turul campionatului trecut și în totalitate în competiția de tranzit care a avut loc în primăvara acestui an, sub denumirea de „Cupa Primăverii". Este vorba de apariția termenului nou în rugby „grămadă spontană cu balon purtat" și de interdicția șutării balonului în margine de către jucători care se află în zona delimitată de cele 2 linii de 22 de metri. Făcînd o analiză sumară a rezultatului experimentului amintit, în care din necesitate s-au născut procedee tehnico-tactice noi, se ajunge la concluzia că efectul clar al acestor schimbări de regulament este creșterea dinamicii jocului, a continuității lui, a spectaculozității și, deci, a atractivității sale.

Antrenamentele au fost, desigur, îndreptate în direcția dezvoltării cu precădere a ofensivei, bazată pe o bună pregătire fizică, pe o tehnicitate sporită, pe o gîndire tactică rapidă și oportună, precum și pe o judicioasă repartizare a efortului între toți cei 15 componenți ai echipei, făcîndu-se astfel să dispară tendința de utilizare minimă a unor posturi din echipă.

Se poate spune că a fost dată lovitura de grație jocului destructiv practicat, din păcate, de multe echipe modeste din punct de vedere al concepției de joc, lipsite de dorința de a crea, preocuparea lor de bază fiind distrugerea acțiunilor ofensive adverse. Însăși apărarea se va transforma spontan, după oprirea atacului advers, în contraofensivă proprie. Invitația la joc a devenit obligatorie pentru toate echipele.

Prima etapă anunță deja partide interesante: Farul Constanța și Universitatea Timișoara întîlnesc pe teren propriu, în ordine, ocupantele primelor două locuri în campionatul trecut, Grivița Roșie și, respectiv, Dinamo București, iar cea de a treia clasată, Steaua București întîlnește pe teren propriu rutinata echipă a studenților din Iași. Celelalte jocuri — Constructorul București — Rulmentul Bîrlad, Gloria București — Știința Petroșeni, Progresul București — Agronomia Cluj — se anunță, de asemenea, echilibrate.

Calitatea și spectaculozitatea partidelor fiind cel mai bun mijloc de popularizare, sperăm că aceste două cerințe vor fi predominante în etapa inaugurală, cuplul jucător-spectator avînd sentimentul de a fi jucat și, respectiv, vizionat un joc bun, desfășurat într-un spirit de deplină sportivitate.

ing. Paul CIOBANEL
maestru al sportului

„Ovalul" reintră în drepturi... Foto: A. NEAGU

ÎN TOATĂ ȚARA

Cine urmărește desfășurarea activității sportive din țara noastră constată cu multă satisfacție că din an în an se organizează un număr mai mare de concursuri, cu tot mai mulți participanți, că rezultatele sînt din ce în ce mai ridicate.

Pare însă curios faptul că, în ciuda repetatelor sesizări, organizațiile noastre sportive persistă în a trata cu prea multă ușurință calendarul sportiv și popularizarea concursurilor. Cîteva exemple sînt elocvente în acest sens.

La Brașov s-au organizat în ultimele două luni nu mai puțin de șase mari concursuri de atletism, în timp ce la Arad, Timișoara, Craiova, Oradea și în multe alte orașe nu s-a inițiat nici un concurs mai deosebit. Vorbind despre atletism, se constată că de mulți ani au dispărut din calendarul atletic concursurile tradiționale organizate de cluburi. Cu 40 ani în urmă, clubul atletic al minerilor din Petroșeni (C.A.M.P.) organiza în fiecare vară un concurs de atletism care-i reunea pe cei mai buni atleți din țară. La fel proceda Colțea din Brașov, clubul atletic Timișoara și altele.

Oare Jiul Petroșeni, Universitatea Cluj, U. T. Arad, Farul Constanța, Petrolul Ploiești sau cluburile din Sibiu, Pitești, Tg. Mureș, Piatra Neamț, Rm. Vîlcea ș.a. nu ar putea să organizeze și ele concursuri de atletism — continuînd o tradiție existentă sau creînd una, ceea ce ar impulsiona mișcarea atletică în aceste centre?

Credem că F.R.A. face poate involuntar o greșeală încercînd să ia asupra sa organizarea prea multor întreceri și nu stimulează astfel mai mult inițiativa și răspunderea cluburilor sportive.

Un alt sport insuficient valorificat e tenisul. Se numără pe degete concursurile organizate în țară, deși nu ar fi prea greu să se inițieze — devenind tradiționale — concursurile orașelor: Brașov, Sinaia, Galați, Constanța, Băile Herculane, Sibiu, Călimănești, Tușnad etc. Făcîndu-se unele eforturi, dovedindu-se puțin spirit de inițiativă, „sportul alb" ar putea avea un calendar mai bogat, mai variat decît pînă acum și, mai ales, s-ar putea face cunoscut și în alte centre.

Nici natația — care, în ciuda faptului că dispune astăzi de cîteva bazine acoperite, rămîne un sport de vară — nu e scutită de serioase fisuri organizatorice. De cînd nu s-au mai organizat concursuri la Timișoara, Arad, Oradea, Cluj, Tg. Mureș, Sibiu — centre cu veche și cunoscută tradiție? Ca și la atletism, cluburile sportive cu secție de natație sînt deficitare în ceea ce privește popularizarea și crearea unei tradiții în înot.

Nu se înțelege de asemenea de ce s-a abandonat, cu atîta ușurință, organizarea concursurilor de caiac-canoe — activități educative și sportive atît de frumoase, în apele repezi ale rîurilor care brăzdează țara în lung și în lat? După cum nu înțelegem de ce au dispărut de mult concursurile-regate de pe Bega și Mureș, ca și cel de pe Dunăre, de la Galați.

Acest aspect din activitatea unor ramuri sportive merită a fi studiat mai atent de cei în drept. Este păcat ca sporturi cu tradiție și rezultate valoroase pe plan internațional să nu se bucure, în plin sezon, de o activitate mai bogată, mai variată și care să contribuie la o mai largă popularizare a lor în toate colțurile țării.

Prof. Camil MORȚUN

POLITICA MARXIST-LENINISTĂ A PARTIDULUI COMUNIST ROMÂN — POLITICA ÎNTREGULUI POPOR

Pe calea neabătută a prieteniei cu țările socialiste

Politica Partidului Comunist Român pornește de la apărarea intereselor vitale ale națiunii române, de la preocuparea permanentă față de destinele unității comunității socialiste, față de soarta păcii și securității mondiale, conducîndu-se după principiile nepieritoare ale învățăturii marxist-leniniste.

Toate documentele oficiale pe care partidul și statul nostru le-au adoptat în aceste zile, importantele luări de cuvînt ale tovarășului Nicolae Ceaușescu, la întîlnirile pe care le-a avut cu poporul, au demonstrat că România merge în mod neabătut pe calea prieteniei indestructibile cu celelalte țări socialiste.

Conducerea de partid și de stat și-a exprimat cu o înaltă stimă și într-un profund spirit internaționalist încrederea deplină în capacitatea fiecărui popor frățesc de a rezolva singur, sub conducerea partidului comuniștilor, toate problemele care se ivesc în calea construirii socialismului.

Forța unei asemenea politici stă în caracterul ei just, principial, marxist-leninist. O asemenea politică este urmată, ca de un singur om, de către întregul nostru popor.

Ioan MOSER
maestru emerit al sportului la handbal

MAI UNIȚI CA ORICÎND

Declarația Comitetului Executiv al Comitetului Central al Partidului Comunist Român, pe care am citit-o cu deosebită atenție mi-a confirmat, încă o dată, încrederea deosebită pe care noi, oamenii muncii din România socialistă, o avem în politica matură și înțeleaptă a partidului și guvernului nostru. Îmi declar prin prezentele rînduri aderiunea totală față de poziția principială, constructivă, a Partidului Comunist Român care s-a pronunțat de la bun început pentru soluții raționale, pe calea tratativelor și a discuțiilor lucide, în problemele internaționale.

Ceea ce m-a impresionat în mod deosebit în aceste ultime zile a fost faptul că politica externă a statului nostru, dezbătută și analizată minuțios de către toate colectivele de oameni ai muncii din întreaga țară, fără deosebire de naționalitate, sex sau profesie, a găsit în rîndul acestora totala aderiune. De aceea, toți cetățenii patriei, avînd un crez comun, sîntem astăzi mai uniți ca oricînd, mai încrezători în forțele socialismului, în fermitatea și maturitatea marxist-leninistă a conducerii partidului și statului nostru.

Ion CERNEA
maestru emerit al sportului
fost campion mondial
la lupte greco-romane

În apărarea intereselor fundamentale ale poporului

Am citit și studiat cu adînc interes Declarația Marii Adunări Naționale a Republicii Socialiste România, act de o importanță covîrșitoare în stabilirea principiilor de bază ale politicii externe a țării noastre. Cred că sînt în asentimentul colectivului în care muncesc și îmi desfășor activitatea sportivă afirmînd că Declarația M.A.N. reprezintă un document de mare principialitate comunistă, o oglindă fidelă a principiilor fundamentale ale marxism-leninismului, după care este călăuzită, cu înțelepciune, politica partidului nostru. Reiese încă o dată, din acest document, că toate acțiunile întreprinse de partidul și guvernul țării noastre reprezintă acte îndreptate înspre apărarea intereselor fundamentale ale poporului nostru, ale tuturor popoarelor lumii care au ca prim ideal menținerea păcii în lume.

Elisabeta GOLOȘIE
maestră a sportului la volei

CAMPIONATELE NAȚIONALE DE TIR

Cu ziua de ieri, etapa decisivă a campionatului național de tir pentru armele cu glonț și pistoale a trecut de jumătate. Mai bine zis, ținînd seama de probele desfășurate în comparație cu cele care au mai rămas de disputat, întrecerile cele mai importante au și fost consumate.

Spre deosebire de primele două, ziua de vineri a fost mai puțin favorabilă performanțelor. Dintre cele trei probe, se cuvin a fi consemnate mai ales rezultatele de la armă standard 60 focuri culcat senioare unde Ioana Soare, o dată cu cucerirea titlului, a realizat și 590 p. un punctaj excelent. De asemenea, și următoarele clasate (în etapa a II-a), Melania Petrescu, Mariana Antonescu și Georgeta Șerban au obținut rezultate bune.

Băieții, însă, au avut de data aceasta o evoluție mai slabă decît în zilele precedente. În special la proba de revolver, punctajele acumulate sînt mult inferioare celor realizate în marile competiții internaționale.

La armă standard 3×20 focuri seniori, lupta a fost aprigă, dar rezultatele nu reflectă adevăratele posibilități ale principalilor protagoniști. Reprezentantul clubului Steaua, Petre Șandor, mai constant, și-a apropiat victoria, ieșind campion al țării. Atît el cît și ceilalți patru trăgători care îl urmează în

Ct. C.

(Continuare în pag. a 2-a)

DIALOG CU CITITORII

● *Tov. VIRGIL ȘERBAN, Pitești, Bulevardul Republicii nr. 21.* Cluburile și asociațiile sportive care organizează jocuri de fotbal sînt obligate să pună în vînzare un număr de bilete corespunzător cu capacitatea stadionului. Uneori, în dorința de a face cît mai multe încasări, se mai vînd și bilete în plus. Este o practică nejustă, deseori cu urmări de loc plăcute. Dar a vinde biletele de peluză numai după ce s-au epuizat cele de tribună — cum spuneți dv. că s-a întîmplat la Pitești — este și mai criticabil. Spectatorul e singurul în drept să-și aleagă sectorul. Prețurile biletelor corespund normelor financiare în vigoare. Doar cu programul nu prea e în regulă. Dar despre aceasta am mai scris.

● *Tov. G. CUCU, Lipova, județul Arad.* Dacă asociația sportivă Vagonul s-a conformat normelor financiare privind prețul biletelor, aceasta o puteți verifica la *Consiliul municipal pentru educație fizică și sport Arad, Bd. Republicii nr. 79, telefon 2534.* Poate că tovarășii respectivi vă lămuresc și „încurcătura" cu peluza și tribuna care e în lucru.

● În numele unor iubitori ai sportului de la Întreprinderea de prefabricate București (Militari), tinerii GH. ALEXANDRU și P. RUSU ne roagă să intervenim pe lîngă asociația sportivă pentru a-i sprijini în înființarea unei echipe de fotbal. Noi nu putem decît să le facem cunoscut cererea dv. și prin intermediul rîndurilor de față. Credem că organizația U.T.C., Comitetul sindicatului și asociația sportivă nu vor mai tergiversa rezolvarea acestei dorințe. Poate că organele respective se vor interesa de inițierea unor activități și la alte discipline, bineînțeles în limitele bazei materiale pe care o au. E necesar un pic de spirit organizatoric fiindcă, după cum vedem, tineretul e dornic să practice sportul și e gata să răspundă prezent la primele acțiuni.

● *Tov. GH. IONIȚĂ, com. Răcari, județul Dîmbovița.* Propunerile dv. privind modificarea regulamentului de fotbal sînt mult prea fanteziste. Pentru fotografia respectivă, adresați-vă crainicului dv. preferat, Cristian Țopescu, pe adresa televiziunii.

● *Ing. FLORIN STOLERU, Aleea Negreni nr. 24, București.* După cum ați putut constata, de curînd, la Criteriul european de juniori de la Leipzig, Mariana Goth a realizat două valoroase recorduri republicane. Părerea dv. (și a noastră, de altfel) s-a confirmat. Ea este cea mai rapidă sprinteră a țării. Valoarea i-a „făcut" loc în lotul republican. Deci, problema „senatorilor de drept" nu mai trebuie să se pună.

● Transmitem calde mulțumiri tovarășilor de la DIRECȚIA JUDEȚEANĂ P. T. T. TIMIȘ ȘI DIRECȚIA DE POȘTĂ A MUNICIPIULUI BUCUREȘTI, ale căror servicii de difuzare a presei au rezolvat cu multă operativitate sesizările unor abonați ai ziarului nostru. De asemenea, evidențiem preocuparea CONSILIULUI POPULAR AL MUNICIPIULUI HUNEDOARA pentru îmbunătățirea situației unor terenuri de sport din orașul respectiv (suburbia Zlăști), despre starea cărora organul respectiv a fost informat de către un cititor de al nostru. Se vede treaba că în aceste instituții sportul are buni prieteni.

C. ALEXANDRU

O INIȚIATIVĂ LĂUDABILĂ

Zilele trecute s-a disputat la Galați un atractiv concurs destinat tinerelor speranțe ale șahului românesc. Au luat parte cîțiva dintre cei mai talentați juniori, băieți și fete, care s-au remarcat la ultimul campionat republican. Consiliul județean pentru Educație Fizică și Sport din Galați a reușit să asigure concurenților condiții de joc vrednice de toată lauda, care au contribuit din plin la reușita turneului.

La băieți, a cîștigat Aurel Urzică (București) cu 5 puncte, urmat de A. Hîncu (Brașov) 4 p, Fl. Isachievici (Bacău) 3 p, M. Tratatovici (Galați), P. Teodorescu (Brașov) 2½ p, D. Ichim (Galați) și N. Doroftei (Suceava) 2.

În întrecerea fetelor, victoria a revenit elevei Florica Niculescu (județul Ilfov) cu 6 puncte. Pe locul al doilea, la o jumătate de punct diferență, s-a situat Doina Negroiu (București), campioana republicană de junioare pe anul 1968, după care urmează Ioana Miroslav (Galați) 5 p, Anca Gheorghe, Adriana Popa (ambele din Brașov) 3½ și gălățencele Rodica Neofit 2½ p, Elena Ciorîță 1½ p, Marcela Florea ½ p.

Pledoarie pentru tirul la talere

Spre deosebire de probele de pușcă și pistoale (cu excepția celei de tir, la siluete), concursurile de talere se desfășoară sub cerul liber, spectatorii avînd posibilitatea să asiste din tribună, la întreceri. Tirul la talere, fie că este vorba de cele aruncate din șanț sau din turn (skeet), oferă multe momente de satisfacție publicului. Pe lîngă înalta precizie a tirului său, un talerist poate impresiona și prin finețea și cursivitatea mișcărilor, prin maniera personală de însușire a deprinderilor tehnico-tactice, în care se reflectă nu numai un stil propriu, ci și o personalitate.

De pildă, îmi aduc aminte că, în urmă cu peste zece ani, după un concurs de talere aruncate din șanț, a fost remarcat în mod deosebit stilul trăgătorului nostru I. Dumitrescu. El a arătat o tehnică ridicată și, deși nu a obținut o performanță deosebită, a reușit, totuși, să se evidențieze. Pronosticurile făcute atunci s-au confirmat după cîțiva ani, la Olimpiada de la Roma, unde el a cucerit medalia de aur.

Și la skeet tehnica de tragere a atins limite înalte. Este suficient să ne amintim de recordul lui Ștefan Popovici : 200 din 200 posibile.

În prezent, printre protagoniștii tirului cu arma de vînătoare, alături de I. Dumitrescu, se impun Gh. Florescu, Șt. Popovici și Gh. Sencovici. Ei sînt posesorii unor valoroase „cărți de vizită".

Cu stilul său sobru și prompt, Gh. Florescu dovedește mult discernămînt și încredere, ceea ce îl situează în atenția spectatorilor chiar de la primele focuri. Gh. Sencovici, fire mai dezinvoltă, e dotat cu frumoase aptitudini, relevîndu-se ca una din marile speranțe la skeet. Îndemînarea cu care el își echilibrează pușca, siguranța cu care așteaptă talerul, modul iscusit cum „citește" talerul pe traiectorie, stilul său de a caligrafia mișcarea în spațiu, precum și precizia focului la taler, sînt calitățile care impresionează cel mai mult.

Desigur că un astfel de spectacol stîrnește interesul multor tineri ce doresc la rîndul lor să-și pună în valoare talentul și aptitudinile.

Cu prilejul concursurilor „Marele Premiu Carpați" la talere și „Cupa Națiunilor" la skeet ce vor avea loc între 3—6 septembrie la poligonul Tunari, cu participarea unor trăgători străini de valoare, iubitorii acestor probe de tir cu arma de vînătoare vor avea cu siguranță un spectacol de gală...

Grigore IOANIDE — antrenor

UNDE MERGEM ?

AZI

TENIS. Terenurile Progresul, de la ora 9 și de la ora 15: campionatele naționale.

CANOTAJ ACADEMIC. Lacul Snagov, de la ora 16,30: Regata Internațională Snagov.

FOTBAL: Stadionul Giulești, de la ora 16,30 : Rapid — Progresul (echipele de tineret).

MIINE

RUGBY : Teren Gloria, ora 9,30: Gloria — Știința Petroșeni, Constructorul — Rulmentul Birlad; **teren Progresul, ora 9,30 :** Progresul — Agronomia Cluj ; **teren Ghencea, ora 10 :** Steaua — Politehnica Iași (toate din divizia A); **teren Tineretului IV, ora 10:** Construcții — Olimpia; **teren Vulcan, ora 10 :** Rapid — Vulcan (ambele divizia B, seria I).

HANDBAL. Teren Voința, de la ora 10: Școala sportivă nr. 2 București — Politehnica Galați (f.B.), Voința București — Politehnica București (m.B.); **teren Dinamo, de la ora 15,30:** Steaua — Rafinăria Teleajen (m.A.) Dinamo București — Dinamo Brașov (m.A.), meciuri în cadrul campionatelor divizionare.

TENIS. Terenurile Progresul, de la ora 9 și de la ora 15: campionatele naționale.

FOTBAL : teren F.R.B., de la ora 11 : F.R.B. — Olimpia Giurgiu (Cupa României) ; **teren Ciurel, de la ora 11 :** I.U.T. București — Rapid C. F. București (Cupa României).

Stadion 23 August : de la ora 15 : Rapid — Progresul ; de la ora 17 : Steaua — Dinamo București.

SPORT LA TV

SÎMBĂTĂ

Ora 18,00 — emisiunea **„STADION"** prezintă : interviu cu campioanele europene la canotaj (participă **Ioana Tudoran, Doina Bălașa** și antrenorul **Ion Bulugioiu**); prezentarea echipei de fotbal **O.F.K. Beograd,** viitoarea adversară a formației **Rapid București** în **„Cupa orașelor tîrguri"** ; avancronica noului campionat de handbal masculin.

DUMINICĂ

Ora 15,00 — transmisiune de la stadionul „23 August" din Capitală : cuplajul fotbalistic interbucureștean **Rapid—Progresul și Steaua—Dinamo ;**

Ora 18,50 — transmisiune de la velodromul Dinamo din Capitală : avancronică la **„Turul ciclist al României" ;**

Ora 19,50 — emisiunea **„TELESPORT".** Din cuprins : reportaje filmate la atletism (noi recorduri mondiale), ciclism (campionatele mondiale de pistă) și hipism (moartea celebrului cal Lutteur B al campionului olimpic D'Oriola).

ȘCOALA CURAJULUI

De foarte multă vreme, mai precis de la neuitata expediție engleză a echipei C.C.A. cu Apolzan, Bone, Voinescu și celelalte stele de 14 carate, fotbalul de club din țara noastră n-a înregistrat rezultate prestigioase într-un turneu peste hotare. După cum știți, păstrăm și azi cu îndărătnicie obiceiul de a perfecta ieșiri de lungă durată în zone care practic nu reprezintă mai nimic pe scara valorilor recunoscute. Se prea poate ca soccerul african sau cel din Orientul Mijlociu să fie hărăzite unui viitor de aur. Pe noi, însă, judecînd realist, ne interesează îndeosebi prezentul. Ne interesează, cu alte cuvinte, dacă putem răspunde prezent în concertul internațional, la un nivel superior în compania formațiilor bine cotate.

În sfîrșit, dinamoviștii bucureșteni ne-au dat această satisfacție cu prilejul recentelor evoluții în patria campionilor Europei. Victorie clară asupra Bolognei (absolut impresionant acest 3—0 la pauză) meci nul cu „bătrîna doamnă" revitalizată prin aportul lui Anastasi — iată performanțe autentice pe care le poate invidia orice team de elită de pe continent sau chiar mai de departe... A consemna pur și simplu rezultatele e o treabă elementară. Am impresia că implicațiile posibile prezintă un interes major.

Dinamo București a debutat în actualul campionat dacă nu chiar cu stînga — atunci pe undeva, pe acolo, prilejuind de altfel o sugestivă metaforă unuia dintre cronicarii de specialitate. Leii cu gheare de ceară s-au reabilitat parțial în etapa consecutivă, fără să impresioneze, totuși, în ciuda scorului categoric. Și iată că această echipă de loc excepțională, cu individualități remarcabile ce-i drept, dar insuficient rodată — o echipă „între altele", cel puțin pînă la ora de față — realizează isprăvi nescontate, impresionînd chiar pe exigenții spectatori italieni !

Ar fi, desigur, pueril să forțăm nota concluziilor optimiste, nărav străvechi, împotriva căruia am militat consecvent și energic. Cred, însă, oricît de paradoxal ar părea, că mediocritatea fotbalului autohton, unanim acceptată, ca o tristă evidență, se datorează în parte timorării cu care abordăm partidele importante, complexului fatal vizavi de nume răsunătoare, nu întotdeauna echivalente ca valoare pură cu aureola țesută în jurul lor. Iertat să-mi fie, dar așa cum a jucat squadra azzura în prima manșă a finalei cu Iugoslavia puteau juca și Farul și Petrolul și „U" Cluj într-una din zilele lor bune... Să nu uităm, de asemenea, că tot autorii „miracolelor" de la Bologna și Torino — într-o altă alcătuire într-adevăr — au făcut să tremure, acum cîțiva ani, pe deținătorii cupei intercontinentale ; un plus... obraznic le-ar fi putut aduce și lor, la timpul respectiv, ca și altor purtători ai culorilor noastre în diferite ocazii, succese remarcabile acompaniate firesc de o sporire a încrederii în propriile forțe.

Nu vreau să spun (ieșească sfîntul) că stăm mai bine decît stăm, că niște rezultate izolate trebuie să ne răstoarne perspectiva autocritică, judecată severă, cinstită, asupra slăbiciunilor arhicunoscute. Consider doar că experiența dinamoviștilor pe meleagurile de baștină ale lui „giocco di calcio" include o invitație expresă la cutezanță, în virtutea proverbului bătrînesc și adevărat „n-a fost numai un lup mîncat de o oaie".

Ia mai încercați băieți, poate că... ține !

Dan DEȘLIU

ÎN CAMPIONATUL FEMININ

UNIVERSITATEA BUCUREȘTI A ÎNVINS PE UNIVERSITATEA TIMIȘOARA !

SIBIU, 30 (prin telefon). Primele partide ale ultimului turneu din campionatul feminin de handbal n-au dezmințit pronosticurile. Toate cele cinci jocuri disputate astăzi în fața unui număr surprinzător de mic de spectatori au fost rapide, au abundat în faze spectaculoase și au avut evoluții interesante de scoruri. În meciul derbi, Universitatea Timișoara a capotat (pentru prima oară), fiind învinsă de Universitatea București. Victoria bucureștencelor (pe deplin meritată) înviorează lupta în fruntea clasamentului, pe locul I trecînd acum Confecția București. Iată scurte relatări asupra meciurilor din prima zi.

PROGRESUL BUCUREȘTI-LICEUL nr. 4 TIMIȘOARA 11—8 (5—4). Pînă la scorul de 3—1 în favoarea bucureștencelor se vedea o oarecare diferență de valoare în joc. Elevele însă își revin, egalează (3—3) și numai ratarea a două lovituri de la 7 m a lui Crișan face ca ele să nu poată lua conducerea. Deși scorul se menține în continuare egal pînă la 6—6, în final rutina jucătoarelor de la Progresul își spune cuvîntul. Arbitrajul lui **Artur Brener-Sibiu** inegal în aprecieri.

CONFECȚIA BUCUREȘTI-RULMENTUL BRAȘOV 17 — 14 (11—5). Echipa bucureșteană s-a prezentat aproape de posibilitățile sale doar în repriza întîi, prin contraatacurile bine dirijate de **Irina Naghi.** A arbitrat satisfăcător Martin Telman—Bistrița.

CONSTRUCTORUL TIMIȘOARA—VOINȚA ODORHEI 15—12 (8—8). Joc foarte echilibrat în care a condus mai întîi Voința Odorhei, apoi spre final timișorencele, care au și obținut victoria. A arbitrat corect **Vasile Sidea**-București.

RAPID BUCUREȘTI—TEXTILA BUHUȘI 25—14 (11—3). Feroviarele au început jocul lent și neatent în apărare, reușind să se detașeze în învingătoare abia în finalul primei reprize. A arbitrat **V. Cojocaru**-Craiova.

UNIVERSITATEA TIMIȘOARA — UNIVERSITATEA BUCUREȘTI 8—9 (5—4). A fost un meci foarte nervos, la capătul căruia studentele bucureștene, manifestînd o mai mare dîrzenie, au reușit să obțină o victorie muncită.

La scorul de 7—5 pentru Universitatea Timișoara (min. 29) în poarta echipei bucureștene a intrat **Velicu** care, într-o formă deosebită, a contribuit mult ca echipa sa să reușească egalarea (min. 40): 8—8 și apoi să cîștige. Au înscris : Furcoi (5), Leonte (2), Scorțescu (2), pentru învingătoare și Secheli (4), Metzenrath (2), Nemetz, Hrivnac. A arbitrat cu scăpări **V. Reinsser**-Sibiu.

Călin ANTONESCU
ILIE IONESCU — coresp. principal

LOTURILE NOASTRE DE FLORETĂ PENTRU J.O.

Biroul Federației române de scrimă a stabilit în ședința sa de vineri după-amiază loturile de floretă pentru J.O. din Mexic : **Ecaterina Iencic, Ileana Drîmbă, Olga Szabo, Ana Ene** și **Maria Vicol** ; rezervă — **Suzana Ardeleanu** (floretă fete) ; **Ionel Drîmbă, Tănase Mureșan, Mihai Țiu, Ștefan Haukler** și **Iuliu Falb** ; rezervă — **Ștefan Ardeleanu** (floretă băieți).

Ca antrenori coordonatori ai ambelor loturi vor funcționa în continuare tovarășii **Vasile Chelaru** (la băieți) și **Andrei Vâlcea** (la fete).

CAMPIONATELE DE TENIS

(Urmare din pag. 1)

Sferturile de finală la simplul masculin n-au avut istoric, cu excepția rezistenței opuse de Popovici „bombelor" lui Mărmureanu. Să sperăm că azi, în semifinale, Ilie Năstase cu Dron și Țiriac cu Mărmureanu să ne ofere mai multe emoții.

Rezultate : **simplu bărbați,** sferturi de finală : Țiriac—C. Năstase 6—2, 6—0, 6—1 ; Mărmureanu—Popovici 6—4, 4—6, 6—3, 6—3 ; Dron—Boaghe 6—1, 6—1, 6—4 ; I. Năstase—Bosch 6—2, 6—1, 6—1 ; **simplu femei,** semifinale : Eleonora Dumitrescu—Ecaterina Horșa 6—3, 4—6, 6—3 ; Iudith Dibar—Julieta Boboc 6—0, 6—1 ; **dublu bărbați,** sferturi de finală : Mărmureanu, C. Năstase—Bosch, Kerekes 6—2, 6—2, 6—4; Boaghe, Santei—Komoroczi, Boldor 7—5, 7—5, 4—6, 7—5 ; Dron, Marcu—Ovici, Mureșan 6—1, 6—4, 1—6, 6—3 ; Țiriac I. Năstase—Balogh, Cizmadia 9—7, 6—3, 6—0 ; **dublu femei,** sferturi de finală : Dibar, Ciogolea—Zurălău, Negrea 6—2, 6—2 ; Dumitrescu, Balaj—Bădin, Bădin 6—0, 6—1 ; Verone, Butoi—Dron, Turea 6—3, 7—5 ; Horșa, Boboc—Rado, Tănăsescu 6—4, 6—0 ; **dublu mixt,** turul I : Tănăsescu, Boldor—Floreșteanu, C. Hulpe 6—0, 6—2 ; Nosa, Sotiriu—Ruzici, Gh. Hulpe 6—2, 6—3 ; Sîrbu, Stan—Cotuna, Costinescu 6—4, 2—6, 6—0 ; Tudose, Ionescu—Bădin, Bădin 6—3, 7—5 ; Butoi, Santei—Zurălău, Bosch 9—11, 6—2, 6—4 ; Horșa, Mureșan—Ovici, Balaj 6—4, 6—2; Dron, Dron—Rado, Komoroczi 6—0, 6—2 ; Călina, Neacșu—Oargă, Mita 6—0, 6—8, 6—3 ; Ciogolea, Marcu—Takacs, Horvath 6—2, 6—4; Negrea, Kerekes—Turea, Viziru 6—1, 4—6, 6—3; sferturi de finală: Dibar, Țiriac—Tănăsescu, Boldor 6—0, 6—0 f.j. ; Sîrbu, Stan—Nosa Sotiriu 6—3, 6—3 ; Boboc, Dumitrescu—Lovasz, Tîlpeanu 6—1, 6—1; Butoi, Santei—Tudose, Ionescu 6—1, 6—3; Dron, Dron—Horșa, Mureșan 6—2, 6—3 ; Ciogolea, Marcu—Călina, Neacșu 6—3, 6—3; Negrea, Kerekes — Cobzuc, Navrotchi 6—3, 7—5 ; Dumitrescu, I. Năstase — Fărcășan, Giurgiu 6—3, 6—1.

În programul de azi figurează semifinalele de dublu bărbați și dublu femei (de la ora 9) ; finala de simplu femei, semifinalele de simplu bărbați și sferturile de finală de dublu mixt (ora 15).

CAMPIONATELE DE TIR

(Urmare din pag. 1)

clasament pot mai mult. Nicolae Rotaru a demonstrat-o cu prisosință în proba olimpică, armă liberă calibru redus 3×40 focuri.

În afara celor două probe de azi (pistol liber 60 focuri culcat seniori și armă standard 60 focuri culcat seniori), luni vor avea loc întreceri la armă militară 3×20 focuri și pistol viteză (probă eliminatorie), iar marți : armă liberă calibru mare 3×40 focuri.

Rezultate tehnice, revolver (pistol calibru mare) 30+30, etapa a II-a : 1. V. Atanasiu (Steaua) 581 p., 2. L. Giușcă (Construcții) 581 p., 3. M. Roșca (Dinamo) 580 p., 4. C. Feciorescu (Steaua) 576 p., 5. N. Flamaropol (Olimpia) 574 p., 6. I. Tripșa (Dinamo) 574 p ; **clasament general : 1. L. Giușcă 1157 p — campion al României,** 2. I. Tripșa 1154 p., 3. M. Roșca 1153 p., 4. V. Atanasiu 1151 p., 5. Gh. Maghiar (Dinamo) 1151 p., 6. M. Dumitriu (Steaua) 1148 p. ; **echipe : 1. Dinamo** 2294 p. **— campioană a României,** 2. Steaua 2281 p., 3. Olimpia 2219 p.

Armă standard 60 focuri culcat senioare, etapa a II-a : 1. Ioana Soare (Arhitectura) 590 p., 2. Melania Petrescu (Dinamo) 588 p., 3. Mariana Antonescu (Arhitectura) 588 p., 4. Georgeta Șerban (Medicina Iași) 587 p., 5. Edda Baia (Arhitectura) 586 p., 6. Marina Vasiliu (Dinamo) 585 p. ; **clasament general : 1. Ioana Soare** 1179 p. **— campioană a României,** 2. Georgeta Șerban 1170 p., 3. Ana Goreti (Olimpia) 1166 p., 4. Mariana Antonescu 1165 p., 5. Aurelia Schaffer (Arhitectura) 1164 p., 6. Veronica Stroe (Dinamo) 1163 p. ; **echipe : 1. Arhitectura I** 1763 p. **— campioană a României,** 2. Arhitectura II 1749 p., 3. Dinamo I 1747 p.

Armă standard 3×20 focuri seniori, etapa a II-a : 1. P. Șandor (Steaua) 569 p., 2. N. Rotaru (Steaua) 566 p., 3. Gh. Vasilescu (Olimpia) 566 p., 4. M. Ferecatu (Dinamo) 564 p., 5. I. Olărescu (Arhitectura) 564 p., 6. T. Coldea (Steaua) 563 p. ; **clasament general : 1. P. Șandor 1140 p. — campion al României,** 2. N. Rotaru 1134 p., 3. Șt. Caban 1131 p., 4. I. Olărescu 1126 p., 5. Gh. Vasilescu 1123 p., 6. M. Ferecatu 1116 p. ; **echipe : 1. Steaua I** 2244 p. **— campioană a României,** 2. Dinamo I 2224 p., 3. Arhitectura 2199 p.

În programul de azi care începe la ora 9 sînt cuprinse probele de pistol liber 60 focuri și armă standard 60 focuri culcat seniori. La ora 13 va avea loc festivitatea de premiere.

TURUL ROMÂNIEI

(Urmare din pag. 1)

Cicliștii noștri, în frunte cu „olimpicul" EMIL RUSU, și-au încheiat pregătirile. După ce au evoluat în „Circuitul județului Brașov", ei au mai rămas cîteva zile în stațiunile de munte, revenind în București aseară. Pînă la această oră, cînd din informațiile pe care le deținem participă în mod sigur echipele BULGARIEI, R. D. GERMANE și ELVEȚIEI, șansele de a ocupa primul loc în clasamentul general individual nu-l ocolesc pe EMIL RUSU. „Eventul" ar fi încurajator pentru omul nr. 1 al sportului nostru cu pedale. Dar, pe parcursul a 1 700 km se pot întîmpla multe... Nu excludem nici faptul că este posibil ca în echipele oaspete să se afle rutieri de certă valoare, la fel de ambițioși ca și Emil Rusu.

Ieșind din sfera pronosticurilor, să notăm faptul că traseul din acest an este în bună parte diferit de cel al ediției anterioare. Reapar pe traseul buclei orașele BRĂILA, GALAȚI și CRAIOVA, precum și stațiunile HERCULANE și LACUL ROȘU. Cicliștii vor trebui să înfrunte urcușurile de la FELEAC, PĂNICENI, PIATRA CRAIULUI, DOMAJNEA, PLUGOVA, BALOTA, DEALUL NEGRU, DEDULEȘTI și BAȘCOVELE, vor avea de parcurs etape grele prin lungimea lor (GALAȚI—BACĂU, 170 km ; TIMIȘOARA—HERCULANE, 172 km ; RM. VÎLCEA — BUCUREȘTI, 175 km) și, poate, vor fi întîmpinați de zile ploioase de toamnă, trebuind să depună și mai multe eforturi pentru a ajunge la capătul etapelor.

„TURUL ROMÂNIEI" din acest an se va bucura și de contribuția altor sporturi pentru întregirea sărbătorii. Motocicliștii și-au pornit motoarele. Ei vor evolua în cîteva orașe, în timp ce fotbaliștii, gimnaștii, atleții și reprezentanții altor sporturi vor face și ei demonstrații sau vor participa la întreceri organizate în onoarea marii competiții cicliste.

„TURUL ROMÂNIEI" va constitui, fără îndoială, încă un prilej de stimulare a tineretului pentru practicarea sportului. Tocmai de aceea se așteaptă ca toate organele și organizațiile interesate în răspîndirea sportului să-i acorde sprijinul larg pentru obținerea succesului deplin.

Așadar, de luni dimineață caravana se va pune în mișcare. Timp de două săptămîni vom trăi împreună, cicliști, antrenori, iubitori ai sportului cu pedale episoadele pasionante ale acestui roman-foileton, care se numește „TURUL ROMÂNIEI". Eroii săi ne vor cuceri admirația, ne vor deveni prieteni. Pe răbojul vremii se va adăuga încă o încrustare — făcînd și mai trainică tradiția acestei frumoase sărbători sportive — a 17-a din istoria înconjurului țării pe bicicletă.

ATLETISMUL ÎN ȘCOLILE SIBIENE

(Urmare din pag. 1)

Unde trebuie căutată cauza acestei rămîneri în urmă, care se prelungește, simptomatic, de ani de zile ?

Am consultat, pentru a afla răspunsul, o masă largă de profesori de educație fizică, dintre cei cu o îndelungată activitate sau alții, proaspăt absolvenți ai I.C.F. sau ai institutelor pedagogice. Reproducem opiniile celor consultați.

● *I. STREȚIU (Șc. generală nr. 15) :* „Elevii noștri manifestă mult interes pentru atletism. Cea mai bună dovadă — prezența lor masivă la concursuri. Am încercat să alcătuiesc o selecționată a școlii. Neavînd cronometru, am folosit un ceas cu secundar. Evident, rezultatele au fost relative. Există fonduri pentru procurarea unor cronometre. De unde să le luăm ? Nimeni, pe cale oficială, nu ne dă vreo indicație. Ne lipsesc, de asemenea, stachete. Sînt profesor de 20 de ani, dar n-am avut *niciodată* o stachetă în școală. Elevii simt că ne bazăm pe improvizații și-și îndreaptă privirile către alte ramuri sportive".

● *H. Fabritius (Șc. generală nr. 8) :* „Nimic pentru atletism. Cînd îmi propun să-i învăț pe elevi, de pildă, săritura în înălțime, aduc stachetele, în spate, de la stadion".

● *G. Arendt (Șc. sportivă) :* „Ca să fiu sincer, noi mai punem mîna pe ceva material de atletism. Din păcate, acesta se deteriorează chiar și la cele mai mici solicitări. De pildă, suporții de la stachetă. Cronometrele cedează și ele, cum se spune, cînd ți-e lumea mai dragă. Din 10 cronometre, doar unul funcționează. Întîmpinăm necazuri și cu pantofii pentru sprint. Cuiele ating 4 cm în loc de 1,9 cm cît prevede stasul... Mă întreb : cine fixează asemenea criterii de confecționare ?"

● *C. Gagiu (Șc. profesională C.F.R.) :* „Aceleași carențe de material pentru atletism există și în școala noastră. Concursurile atrag elevii în primul rînd prin organizare. Cînd însă nu ai nici măcar condiții minime de lucru, cum poți să-ți formezi adepți pentru acest sport?"

● *M. Weber (Șc. generală nr. 11) :* „Și în cazul nostru ruleta și cronometrul sînt niște necunoscute. Cred că intervine o defectuoasă repartiție. Altfel, nu-mi explic de ce ni s-au trimis 18 bastonașe pentru gimnastică și, în schimb, nimic pentru atletism !?"

● *H. Ștefan (Liceul „Gheorghe Lazăr") :* „Mă întreb deseori: ce s-ar întîmpla cu un profesor de fizică, dacă n-ar avea aparate pentru demonstrarea unor experiențe sau al altuia, de științe naturale, care n-ar poseda planșe și mulaje ? În această situație se află profesorul de educație fizică. Materialul didactic de bază folosit trebuie să fie cronometrul și ruleta. Cînd măsori timpul cu ceasul, sau o săritură cu frînghia, cu „șchioapa", elevii, pe bună dreptate, te tratează cu zîmbete".

★

Toți, dar absolut toți profesorii consultați se impun prin seriozitate și prestanță, lucru atestat chiar de prof. CONSTANTIN PILOF, inspector șef al Inspectoratului școlar al municipiului Sibiu. Sînt dornici să aducă atletismul în fruntea disciplinelor sportive îndrăgite de elevi. Sînt, deci, oameni competenți și pasionați. Cum să răzbească, însă, prin hățișul atîtor dificultăți ? Cînd a fost vorba de amenajarea unei piste, a unor sectoare pentru aruncări sau sărituri, s-au descurcat singuri. Au pus umărul, împreună cu elevii, cu părinții. Există, însă, obstacole de neînvins.

Nu încape nici o discuție că direcția de resort din Ministerul Învățămîntului este interesată să impulsioneze atletismul în școli. Cunoaștem eforturile multiple ce se fac pentru a scoate această disciplină din impas. Una dintre căi ar fi și dotarea — cu prioritate — a școlilor cu materiale pentru atletism. Așa cum se face de ani de zile cu gimnastica.

Prin grija Ministerului Învățămîntului ar trebui studiată și posibilitatea ca școlile — dispunînd de fonduri — să-și procure direct unele materiale sportive. Tot astfel se face simțită nevoia ca ministerele de resort să asigure pe scară mai largă producția de materiale sportive (nu este prima oară cînd sesizăm o asemenea carență), cu accent deosebit pe calitate.

Se duce o adevărată bătălie pentru redresarea atletismului. Iar școala are, în această direcție, un rol major. Nu vom face, însă, nimic dacă ne vom limita la pasiunea și priceperea profesorilor. Este necesară și o bază materială corespunzătoare. Altfel, toate proiectele vor rămîne pe hîrtie. Iată, un prilej de reflecție în preajma noului an școlar.

DE CE NU VOM MAI AVEA CUPLAJE

Cuplajele de fotbal bucureștene, atît de mult gustate de publicul din Capitală, cît și de acela din provincie — care avea posibilitatea să le urmărească prin intermediul televiziunii — s-au rărit în foarte mare măsură. Spre regretul aproape unanim al iubitorilor sportului cu balonul rotund, cele două meciuri din București ale fiecărei etape din divizia A au început, încă din campionatul trecut, a fi programate disparat, mergîndu-se pînă la soluția disputării lor simultane, în aceeași zi și la aceeași oră, dar pe terenuri diferite, cum s-a întîmplat și foarte recent, în etapa a II-a din 18 august.

Făcîndu-se ecoul numeroaselor cereri ale opiniei publice sportive de a se reveni la programarea în cuplaj a partidelor de divizia A din Capitală, federația de fotbal i-a convocat joi la amiază pe delegații cluburilor bucureștene Steaua, Dinamo, Progresul și Rapid. Acționînd în numele Biroului federal, secretarul general al F.R.F., Ion Șiclovan, s-a consultat cu aceștia asupra posibilităților de restabilire a practicii cuplajelor.

Reprezentanții cluburilor menționate au reafirmat poziția lor negativă față de ideea programării meciurilor divizionare în program cuplat, expunînd pe larg motivele pe care își întemeiază acest refuz. Argumentele cele mai convingătoare împotriva cuplajelor (cu excepția acelora în care se întîlnesc între ele echipele bucureștene) ar fi următoarele :

— **Starea terenului.** Întrucît toate cuplajele ar urma să se dispute pe stadionul „23 August", care va găzdui și toate meciurile internaționale ale echipelor reprezentative și de club din acestă toamnă, terenul de joc n-ar avea timp suficient pentru refacerea ierbii și ar deveni, după o perioadă, impracticabil ; aceasta cu atît mai mult cu cît sezonul ploios se apropie, iar drenajul terenului nu este corespunzător.

— **Ora de începere a jocurilor.** În cazul cuplajelor, echipele care ar urma să evolueze în meciul de deschidere ar fi întotdeauna dezavantajate față de celelalte, ele fiind nevoite să joace cu circa două ore mai devreme. Și cu cît ziua scade mai mult, ora de începere a primului meci va deveni mai neconvenabilă atît pentru spectatori, dar și pentru echipele în cauză, care vor fi silite să-și modifice întreg programul lor din ziua respectivă (masa jucătorilor, odihna etc.). În legătură cu această chestiune, s-a reamintit că în prima etapă Rapid și Petrolul au fost nevoite să joace pe o adevărată canicule, ceea ce a influențat evident calitatea partidei.

— **Dreptul de a fi gazdă.** Echipele bucureștene, îndeosebi cele posesoare de stadioane, consideră că este în dreptul lor de a juca pe propriile terenuri sau pe acelea închiriate de ele, situate în cartiere unde publicul, printr-o tradiție mai veche sau mai nouă, le este fidel în majoritatea lui.

— **Aspectul financiar.** Delegații cluburilor bucureștene au demonstrat, prin dovezi contabile, că rețetele de încasări la anumite cuplaje sînt mai slabe decît atunci cînd meciurile se dispută separat. Diferența este, desigur, și mai mare în cazul jocurilor pe propriul stadion, cînd nu se mai plătește chiria terenului. Or, în condițiile în care se cere echipelor de fotbal, în mod justificat, să treacă la autofinanțare, la susținerea prin mijloace proprii, aspectul material al încasărilor de la jocuri nu este de loc de neglijat. Dimpotrivă.

În altă ordine de idei, delegații cluburilor bucureștene au subliniat că aproape nicăieri în lume nu există practica cuplării jocurilor de campionat.

În baza argumentelor de mai sus, și a altora care au fost puse în discuția de joi, de la sediul federației, s-a ajuns la concluzia că nu sînt posibile în viitor decît cuplajele interbucureștene. În toate celelalte etape, jocurile se vor disputa în zile diferite (unul sîmbătă și altul duminică) și pe stadioane diferite. Dinamo va susține toate meciurile sale pe stadionul din șoseaua Ștefan cel Mare, Rapid pe acela din Giulești, Progresul pe stadionul Republicii, iar Steaua pe stadionul „23 August".

Iată acum și programul care a fost stabilit pentru luna septembrie :

Etapa a IV-a : Rapid — Progresul și Steaua — Dinamo (duminică 1 septembrie, în program cuplat pe stadionul „23 August").

Etapa a V-a : Progresul — Jiul (sîmbătă 7 sept.) și Dinamo — Crișul Oradea (duminică 8 sept.).

Etapa a VI-a : Rapid — Vagonul (sîmbătă 14 sept.) și Steaua — „U" Cluj (duminică 15 sept.).

Etapa a VII-a : Progresul — Petrolul (sîmbătă 21 sept.) și Dinamo — Politehnica Iași (duminică 22 sept.).

Etapa a VIII-a : Progresul — Steaua și Dinamo — Rapid (duminică 29 sept. în program cuplat pe stadionul „23 August").

DINAMO BUCUREȘTI – TINERET, ÎN ITALIA

După echipa primă, o altă garnitură a clubului Dinamo București va evolua în Italia. Este vorba de formația de tineret care, răspunzînd invitației de a participa la turneul internațional organizat la Bologna, va părăsi țara în cursul zilei de mîine. Reamintim că turneul — devenit tradițional — este patronat de Asociația Presei Sportive din Italia și dotat cu „Cupa Antoine Bernabeu", prin aceasta cinstindu-se memoria fratelui fostului președinte al clubului Real Madrid, fost jucător la F.C. Bologna. La acest turneu au mai fost invitate și echipele de tineret ale cluburilor Fiorentina, F.C. Bologna, A.C. Milan, Napoli, Juventus, Real Madrid și Dukla Praga. Iată programul turneului :

- 3 septembrie : Real Madrid—Napoli (ora 20) și Dinamo București — F.C. Bologna (ora 22), la Bologna ; Dukla Praga — Fiorentina (ora 20) și Juventus — Milan (ora 22) la Cesena (în apropiere de Bologna) ;
- 5 septembrie (semifinalele) : echipele învingătoare în grupa de la Bologna se vor întîlni pe stadionul din Cesena, iar cele din grupa de la Cesena pe stadionul din Bologna (ora 21) ;
- 7 septembrie (finalele pentru locurile 1—2 și 3—4) : ambele la Bologna, de la ora 20.

fotbal

O ETAPĂ CU MAI MULTE CAPETE DE AFIȘ

„U" CLUJ – UNIVERSITATEA CRAIOVA

Din nou un „colocviu" studențesc... Ce va fi de data aceasta ? „Cadeții" lui Teașcă vor arunca în joc toate armele de care dispun pentru a șterge din inimile suporterilor amintirea înfrîngerii de la Pașcani.

În același timp, caravana olteană (se anunță cîteva sute de suporteri craioveni) vine încurajată de locul fruntaș pe care-l ocupă echipa favorită. Din aceste considerente, credem că stadionul clujean va găzdui duminică cel mai disputat meci al etapei. În mod normal, universitarii clujeni dețin primatul șansei...

În privința celor două formații, Clujul anunță trei incertitudini din rîndul echipei, Anca, Solomon și Coman. Echipa probabilă : **Ringheanu— Codrea, Pexa, Solomon, Șoptereanu, Anca, Neșu, Uifăleanu (Bungău), Mustețea, Oprea și Coman**, respectiv **Gaboraș — Mihăilescu Mincă, Popa, Niculescu, Strîmbeanu, Ivan, Martinovici, Neagu, Niță, Circiumărescu.**

Vor arbitra : A. Rădulescu — C. Bărbulescu, I. Boroș.

CRIȘUL – „POLI" IAȘI

CRIȘUL : Buiuc — Balogh, Sărac, E. Naghi, Popovici, Tomeș, Cociș, Suciu, Kun I, Kun II, Harșani.

POLITEHNICA : Constantinescu — Vornicu, Gavrilă, Ianul, Stoicescu II, Deleanu, Ștefănescu, Contardo, Incze IV, Lupulescu, Cuperman.

Aceștia sînt cei 22 de „actori" care își vor disputa șansele în fața asistenței orădene.

După cum se vede, gazdele aliniază cea mai bună formație cu putință, minus Dărăban, ușor accidentat în partida de la Craiova, iar studenții deplasează pe malurile Crișului un trio de atacanți capabili să... spargă orice defensivă : Incze IV, Lupulescu, Cuperman.

Vor arbitra : I. Ritter — Z. Chifor și I. Rus.

PETROLUL – U.T.A.

Pe de-o parte, echipa lui Oană, care se străduiește de trei etape să marcheze un gol, de cealaltă — U.T.A., performera etapei trecute. La calculul hîrtiei, totuși, „1" pronostic de bază, „x" de rezervă...

U.T.A. va alinia următoarea formație probabilă : Gorneă — Birău, Bacoș, Pojoni, Czako, Axente, Petescu, Lereter, Șchiopu (Sima, Atodiresei), Domide, Moț.

După cît se pare, Petrolul nu intenționează să modifice echipa din finalul partidei cu O.F.K. Beograd. Deci : Sfetcu — N. Ionescu, Pal, Florea, Mocanu, Constantinescu, Iuhas, Oprișan, Dridea, Grozea, Moldoveanu.

Vor arbitra : I. Drăghici — N. Petriceanu și S. Lazăr.

STEAUA – DINAMO

Capul de afiș al cuplajului bucureștean. „Cărți de vizită" care nu mai necesită nici o prezentare... CAMPIOANA contra CÎȘTIGĂTOAREI CUPEI... Ștefan Covaci contra Bazil Marian...

În cele două teamuri, puține noutăți. În Ghencea, la antrenamentul de ieri, Hălmăgeanu a acuzat ușoare dureri în urma unei întinderi musculare.

La Dinamo, întoarsă victorioasă din turneul-fulger din Italia, apare incertă utilizarea lui Pîrcălab, contuzionat în meciul cu Juventus.

Cu alte cuvinte — STEAUA : Suciu — Sătmăreanu, Dumitru Nicolae, Hălmăgeanu (Jenei), Vigu, Negroa, Dridea, Popescu, S. Avram, Dumitriu III, Voinea, Tătaru II.

DINAMO BUCUREȘTI : Datcu (Coman) — Pîrvu, Boc, Dinu, Ștefan, Ghergheli, Sălceanu, Pîrcălab (Lucescu), Varga (Frățilă), Dumitrache, Lucescu (Haidu).

Vor arbitra : A. Bentu — D. Isăcescu și D. Ghețu.

VAGONUL – FARUL

Meci între două teamuri victorioase în etapa trecută.

La startul etapei de mîine, echipa arădeană va fi handicapată de lipsa a trei jucători de bază : Macavei, Dembrovschi și Arnoțchi, accidentați. De partea cealaltă, Cosmoc are și el greutăți în alinierea celui mai în formă „11". Lui Koszka (entorsă din partida cu Petrolul) i s-a adăugat Tufan, indisponibil după meciul de antrenament cu divizionara C. I.T.C. Se anunță ca sigură reintrarea în formație a lui Georgescu și Mareș, restabiliți. Formații probabile :

VAGONUL : Ghergheli — Mihai, Mülroth, Boroș, Matușinca, Dvorjac, Schweillinger, Stănoaie, Chivu, Petschowski III, Igna.

FARUL : Uțu — Georgescu, Stoica, Mareș, Pleșa, Badea, Antonescu, Cojocaru, Zamfir, Iancu, Sasu.

Vor arbitra : A. Alexe — V. Topan și A. Pop.

JIUL – F. C. ARGEȘ

Dacă n-ar fi acel „precedent" — 1—1 cu Universitatea Craiova — am fi scris : e greu să pleci cu vreun punct din Valea Jiului. Dar așa...

Asta nu înseamnă că băieții lui Ozon, nu au prima șansă, mai ales că oaspeții nu vor beneficia de aportul lui Dobrin, care-și ispășește ultima etapă a suspendării.

F. C. ARGEȘ : Niculescu — Ioniță, Barbu, Păciulete, Ivan I, Prepurgel, Olteanu, C. Radu, Nuțu, Kraus, Jercan. După cum se vede, o singură noutate : reintră Prepurgel.

Cît despre Ozon, acesta ne-a indicat... tot lotul !

Ce pronostic dăm ? Ne vine în minte titlul cronicii de la Bacău : „Și spectatorii băcăuani tremurau ca varga..."

Arbitri : C. Nițescu — N. Mogoroașe, G. Pop.

A.S.A. – DINAMO BACĂU

Două echipe care se talonează în clasament, cu aceeași „zestre" de puncte : trei. În mod normal, avantajul terenului poate fi hotărîtor, mai ales dacă linia mediană a gazdelor — prezentă luni în echipa săptămînii (Ciutac 8, Raksi 9) — va repetă jocul bun făcut la București, contra Rapidului.

„Tibi" Bone anunță următorul unsprezece : Solyom — Sleam, Balaș, Toth, Czako, Siko, Ciutac, Lungu, Mureșan, Raksi, Silaghi.

Din Moldova aflăm că Nicușor și-a supus săptămîna aceasta elevii unui antrenament foarte exigent. Obiectivul principal : trasul la poartă din viteză, capitol la care „forța de joc" băcăuană este încă deficitară. În privința formației, antrenorul băcăuanilor anunță intrarea în linia de atac, între Dembrovschi și Comănescu, a tînărului Volmer.

Vor arbitra : Gh. Limona — C. Popa și V. Toma.

RAPID – PROGRESUL

Două echipe de tradiție, care nu-și găsesc de loc cadența... Rapidul, datorită binecunoscutelor absențe din formație, Progresul din cauze mai profunde...

Mîine se reaprind unele din speranțele giuleștenilor : în linia de atac intră Marian Popescu, iar „la mijloc" bătăiosul Dumitru.

La Progresul, nihil novi. Așadar, în deschiderea de pe „23 August", se vor afla față-n față : **Rămureanu — Lupescu, Motroc, Dan, Greavu, Angelescu, Dumitru, Pop, M. Popescu, Neagu, Codreanu și Matache — Marinescu, Măndoiu, Grama, Adr. Constantinescu, Șoangher, Neacșu, Oaidă, R. Ionescu, Matei, Țarălungă.**

Vor arbitra : E. Martin — M. Bică și R. Buzdun.

Avancronică întocmită cu sprijinul corespondenților noștri **N. Vlăsceanu, C. Popa, I. Udrescu, Șt. Iacob, I. Ghișa, I. Iancu și D. Diaconescu**

MARIAN POPESCU A PRIMIT DREPT DE JOC PENTRU RAPID BUCUREȘTI

Ieri dimineață, Universitatea Craiova a dat dezlegare jucătorului Marian Popescu pentru clubul Rapid București. În acest fel, s-a încheiat litigiul dintre cele două cluburi, iar jucătorul Marian Popescu va putea fi introdus în formația feroviarilor bucureșteni chiar în meciul de mîine, cu Progresul București.

„Turneul Cupei Balcanice" bate la ușă!

Capitala Greciei va găzdui — între 4—8 septembrie — prima ediție a unui așteptat și interesant turneu rezervat ECHIPELOR DE TINERET ale țărilor balcanice. Convocînd cele mai bune elemente tinere — pînă la vîrsta de 23 de ani — din **Grecia, Turcia, Iugoslavia, România** și **Bulgaria**, turneul va fi, fără îndoială, o întrecere de ridicată valoare, judecînd și numai după faptul că la această vîrstă majoritatea fotbaliștilor sînt deja formați și chiar consacrați.

Se apreciază că selecționatele ce se vor înfrunta la Atena, în fapt, anticamerele primelor reprezentative ale Iugoslaviei, Bulgariei și celorlalte țări, cuprind jucători care, peste o lună sau două numai, îi vom putea vedea aliniați alături de Giaici și Osim, Asparuhov și Iakimov, Ifandis și Sideris, Can și Ylmaz etc.

Lotul român, condus de antrenorii DINCĂ SCHILERU și VIRGIL MARDARESCU, cuprinde următorii 18 jucători : CONSTANTINESCU, VIȘAN, (portari), ANTONESCU, IANUL, STOICESCU II, VELEA, N. IONESCU, VLAD (fundași), SĂLCEANU, DUȚAN, LUPULESCU (mijlocași), PANTEA, A. NAGHI, SECELEANU, JERCAN, PANICI, CUPERMAN, ALECU (înaintași). După cum se vede, cel mai reprezentat club în acest lot este Politehnica Iași, care dă nu mai puțin de cinci jucători. Oamenii de bază ai lotului sînt Constantinescu, Ianul, Sălceanu, Lupulescu, Pantea, Panici și Cuperman.

O dată cu fotbaliștii, vor face deplasarea și arbitrii **C. Nițescu și C. Bărbulescu**, care vor conduce cîteva din partidele turneului.

După cum am fost informați, jocurile se vor disputa în zilele de miercuri, joi (vineri este zi de odihnă), sîmbătă și duminică.

Cîștigătoarea turneului va primi o cupă challenge, iar jucătorilor săi li se vor înmîna medalii.

După toate probabilitățile, următoarea ediție a „Turneului Cupei Balcanice" va fi găzduită de țara noastră.

Lotul fotbaliștilor români urmează să părăsească țara luni, pe calea aerului, cu un avion cursă specială.

M. P.

ERATĂ

Rezultatul meciului de divizia C, **Voința Lugoj — Victoria Caransebeș**, disputat în etapa a III-a (25.VIII), **a fost 2—0 (1—0)** în favoarea primei echipe și nu 0—2 cum, dintr-o greșeală de recepționare telefonică, a apărut în ziarul nostru nr. 286. Drept urmare, în clasamentul seriei a V-a conduce **Voința Lugoj cu 6 p.**, iar Victoria Caransebeș se află pe locul 13.

PETRE STEINBACH POVESTEȘTE :

(III) Așa m-am antrenat eu...

- *De la Bodola la Real Madrid*
- *Un internațional care nu știa să alerge corect...*
- *Antrenorul factotum?*
- *Jucătorul de fotbal își decide singur viitorul !*

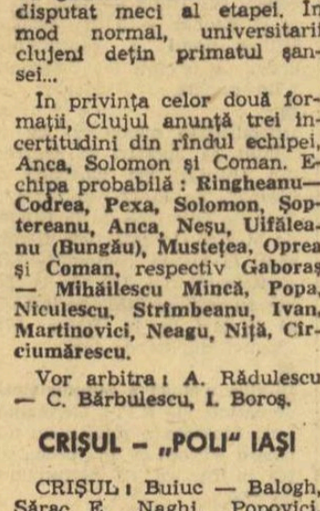

PETRE STEINBACH
văzut de
NEAGU RĂDULESCU

Mulți dintre sportivii noștri au rămas mirați văzînd că jucătorii echipei Real Madrid — venită cu cîțiva ani în urmă la noi pentru întîlnirea cu Dinamo, în cadrul „Cupei campionilor europeni" — nu au consumat, nici înainte și nici după meci — decît o jumătate de pahar de vin îndoit cu apă minerală. De fapt, acesta este un lucru cu totul obișnuit la jucătorii profesioniști din Occident. În ceea ce privește ora culcării, spaniolii au fost înainte de ora 10 seara în pat.

Fotbaliștii generației mele procedau la fel, fără să se fi inspirat de la străini. Bodola, de exemplu, n-ar fi rămas la o recepție nici un singur minut peste ora sa de culcare — 10 seara — chiar dacă l-ar fi rugat întreaga conducere a clubului sau i-ar fi venit părinții din provincie. Iar vinul, coniacul sau berea erau lucruri cu totul necunoscute pentru cel mai mare „inter" pe care l-a avut țara noastră.

Și noi eram adesea invitați la un pahar de diferiți prieteni sau susținători ai clubului. Dacă am fi dat curs acestor invitații, ar fi trebuit s-o ținem într-un chef timp de 365 de zile pe an... Erau situații cînd nu puteam refuza, însă consemnul s-a respectat întotdeauna cu sfințenie : eu și jucătorii mei beam sirop, iar plecarea în jurul orei 9 seara era un lucru dinainte știut.

Nu fumam, deoarece consideram fumatul ca fiind cu totul dăunător și incompatibil cu scopul urmărit. Aud că, nu de mult, cîțiva componenți ai lotului național de fotbal, aflați pe banca rezervelor, au dat gata, în mai puțin de o repriză, un întreg pachet de țigări !!

Alimentația este, de asemenea, un capitol deosebit de important în viața unui sportiv. Auzindu-l pe antrenorul austriac Eugen Konrad, de la Chinezul, că un sportiv de performanță nu trebuie să mănînce supe, ciorbe și sosuri, mi-am alcătuit un meniu pe care nu l-am schimbat niciodată în timpul activității de jucător și pe care și astăzi l-aș recomanda oricui : jumări de ouă moi, orez cu lapte și dulceață.

Poate există și alte formule gastronomice pentru un sportiv, mai bune și mai indicate, cert este însă că un fotbalist nu trebuie să mănînce mult și prea suculent.

Se spune că, din punct de vedere tactic, antrenorii trebuie să facă pregătirea jocului. Este just, însă nu se poate merge la amănunte. Înaintea meciurilor internaționale pe care le-am disputat noi, jucătorii, discutam sarcinile în funcție de adversar și ne organizam teoretic ideea de joc. Echipa națională nu avea pe atunci un antrenor, astfel că jucătorii erau obligați să gîndească pe... cont propriu.

Cluburile noastre mari aveau antrenori, și încă străini, de mare reputație. Venus îl avea pe cehul *Platko*, Chinezul (și ulterior Ripensia) pe austriacul *Konrad*, Juventus pe ungurul *Hlavay*, iar Unirea Tricolor, cu posibilități materiale mai modeste, mă avea pe mine, ca jucător și antrenor în același timp, deși abia împlinisem 23 de ani.

Totuși, chiar și atunci antrenorul nu mergea la detaliu privind tactica de joc, el indica numai calea de urmat. Voința și personalitatea jucătorilor făceau restul.

Evident, un jucător progresează mult mai rapid cînd are antrenor. Totuși, nimeni, în afara jucătorului însuși, nu-și poate cunoaște mai bine propriile deficiențe și nimeni nu-i poate împrumuta voința necesară pentru ca să lupte împotriva lor !

Există, firește, și situații cînd ochiul exersat al antrenorului surprinde defecte de care jucătorul nu-și poate da seama cu ușurință. Iată un exemplu din experiența mea personală.

În anul 1932, am plecat să-mi completez cunoștințele la clubul Arsenal din Londra. Antrenorul *Percy Smith*, de la Tottenham Hotspur, a descoperit o mare deficiență în jocul meu : alergam mișcînd destul de bine picioarele, dar blocam toracele prin necoordonarea mișcărilor brațelor, acestea nu se mișcau în concordanță cu picioarele. Într-un cuvînt, deși eram deja internațional, nu știam să alerg corect.

Am priceput atunci că există o școală a alergării, că trebuie s-o studiez bine, să-i cunosc principiile și să le însușesc rapid, prin exerciții repetate.

Tot în Anglia l-am văzut pe celebrul *Bryn Johnes*, jucătorul cu cel mai scump transfer (cca. 6 milioane lei) în aceea vreme, lucrînd, în afara timpului de antrenament, cîte o oră zilnic la perfecționarea unui singur procedeu tehnic : amortizarea mingii pe laba piciorului și preluarea cu interiorul și exteriorul ghetei.

În îndrumările date de F.R.F., după consfătuirea de la Snagov, apare necesitatea imperioasă ca jucătorii să efectueze, peste programul obișnuit, antrenamente individuale cu sau fără asistența antrenorului, ceea ce corespunde întrutotul, și în modul cel mai acut, ideii și nevoii de progres în etapa actuală a fotbalului nostru

Prin antrenamentele colective se realizează multe lucruri și în primul rînd sudarea și omogenizarea echipei. Dar jucătorii continuă să rămînă cu deficiențele lor.

Ele nu pot fi corectate decît individual, astfel încît sub acest aspect jucătorul este, în ultimă instanță, singurul în stare să asigure ridicarea propriei sale valori și capacități de luptă, hotărîndu-și singur viitorul în fotbal.

LOTO • PRONOSPORT • PRONOEXPRES

În urma omologării variantelor depuse la concursul special Pronoexpres din 21 august 1968, au fost stabilite următoarele premii :

Premii obișnuite

Extragerea I : Categoria a II-a : 2,5 variante a 42.732 lei ; a III-a : 58 a 1983 lei ; a IV-a : 335 a 441 lei ; a V-a : 1,316 a 112 lei ; a VI-a : 5599 a 36 lei. Report extragerea I cat. I = 149.623 lei.

Extragerea a II-a : Categoria I : 0,5 variante a 84.960 lei ; a II-a : 12,5 a 7.363 lei ; a III-a : 93 a 1.065 lei ; a IV-a : 463,5 a 274 lei ; a V-a : 1.612,5 a 79 lei ; a VI-a : 6.070,5 a 29 lei.

Cîștigător la categoria I extr. a II-a : Krivosik Zoltan-Mediaș.

Premii suplimentare

Categoria a II-a, 5 autoturisme prin tragere la sorți : 1 „Renault 10 Major", 3 „Moskvici 408" cu 4 faruri și radio, 1 „Skoda 1000 M.B." 94 premii a 1.000 lei și 35 a 500 lei ; a III-a : 3204 premii a 50 lei și 1.330 a 25 lei.

Premii speciale

Categoria B : 1 autoturism „Renault 10 Major", categoria C : 15 autoturisme prin tragere la sorți (1 „Volga, 1 „Renault 16", 1 „Warszawa", 5 „Renault 10 Major", 5 „Moskvici 408", 2 „Skoda 1000 M.B."), 50 excursii (25×2 locuri) cu petrecerea Revelionului la Praga prin tragere la sorți și 101 premii a 2500 lei ; categoria D : 2183 premii a 100 lei.

Programul concursului Pronosport nr. 36 din 8 septembrie 1968 : I : Petrolul — F. C. Argeș ; II : Olimpia Oradea — Metalul Hunedoara ; III : Farul — Dinamo Bacău ; IV : Universitatea Craiova — Steaua ; V : U.T. Arad — Rapid ; VI : Universitatea Cluj — Vagonul Arad ; VII : Dinamo București — Crișul Oradea ; VIII : Politehnica Galați — Steagul roșu ; IX : Flacăra Moreni — Dunărea Giurgiu ; X : Metrom Brașov — Politehnica București ; XI : Minerul Baia Mare — Politehnica Timișoara ; XII : Gaz metan Mediaș — A. S. Gugir ; XIII : Industria sîrmei Cîmpia Turzii — C.S.M. Reșița.

LOTO

Tragerea din 30 august

42	38	22	9	34	35
62	21	83	39	63	7

Fond de premii : 904.644 lei din care 73.328 lei report categoria I.

ÎN ATENȚIA PARTICIPANȚILOR

Se atrage atenția participanților la concursul Pronosport nr. 36 din 8 septembrie 1968 că meciul II. Politehnica Iași—A.S.A. Tg. Mureș, se înlocuiește cu meciul Olimpia—Metalul Hunedoara, iar meciul X. C.F.R. Timișoara—C.F.R. Cluj se înlocuiește cu meciul Metrom—Politehnica București, făcîndu-se și cuvenitele rectificări pe afișele și fluturașii de concurs.

Actualitatea internațională

„CUPA SPERANȚELOR OLIMPICE“ LA HALTERE

● LA „SMULS“ — UN NOU RECORD DE JUNIORI

Ieri după-amiază, au continuat în sala Floreasca din Capitală întrecerile „Cupei speranțelor olimpice“ la haltere fiind rîndul concurenților de la categoriile ușoară (67,5 kg) și semimijlocie (75 kg) să-și dispute primele locuri.

La categoria ușoară, după primele două procedee — împins și smuls — diferențele dintre concurenți nu lăsau să se întrevadă vreun cîștigător. După ultimul procedeu, I. Bogocs (Ungaria) se detașează de Pek Ion Son (R.P.D. Coreeană) și... locul I pe podium îi revine. Dintre concurenții români, o bună comportare a avut Andrei Holtzer care, participînd în afară de concurs, a stabilit un nou record de juniori la „smuls“ (112,5 kg) și Georgică Enciu care, prin cele 135 de kg la „aruncat“, și-a îndeplinit norma de maestru al sportului.

La categoria semimijlocie, în schimb, maghiarul I. Kranicz se detașase încă de la „împins“, prevestind un cîștigător sigur. Dar, avansul luat s-a dovedit totuși insuficient pentru că, după „smuls“, pe primul loc a ajuns I. Kalacinikov (U.R.S.S.). Aceștia doi, și I. Filimonov (U.R.S.S.) au devenit principalii pretendenți la locul I. După ultimul procedeu, I. Kalacinikov se „desprinde“ de urmăritori și cîștigă. Îl urmează I. Kranics și I. Filimonov. Vasile Davidoiu, singurul (!) participant român la această categorie, a ieșit din concurs după trei încercări ratate la „aruncat“.

REZULTATE TEHNICE: **cat. ușoară** — 1. I. Bogocs (Ungaria) 387,5 kg (120+115+152,5); 2. Pek Ion Son (R.P.D. Coreeană) 375 kg; 3. J. Mathe (Ungaria) 367 kg; 4. Georgică Enciu (România) 355 kg (115+105+135); 5. Vasile Bădescu (România) 342,5 kg (117,5+95+130); 6. R. Gerschner (R.D.G.) 335 kg; H. C.—Andrei Holtzer (România) 350 kg (102,5+112,5+135); **cat. semimijlocie** — 1. I. Kalacinikov (U.R.S.S.) 425 kg (130+135+160); 2. I. Kranicz (Ungaria) 410 kg; 3. I. Filimonov (U.R.S.S.) 405 kg; 4. So Rio Su (R.P.D. Coreeană) 400 kg.

Mihai POPESCU

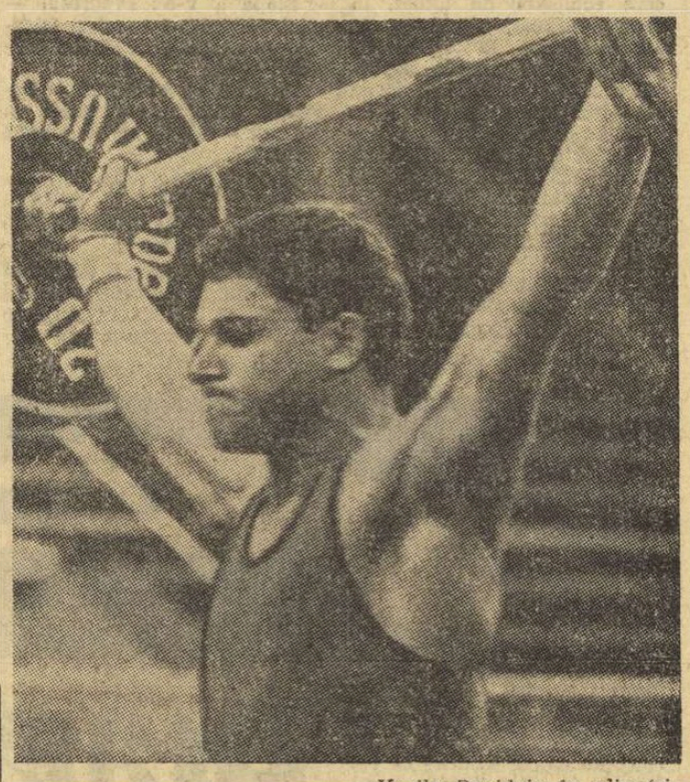

Vasile Davidoiu în plin (și zadarnic) efort...

Foto: A. NEAGU

Modificări în organizarea curselor cicliste profesioniste

La Roma s-au desfășurat lucrările congresului Uniunii internaționale de ciclism a profesioniștilor. Participanții au studiat, printre altele, posibilitatea reducerii duratei curselor pe etape și a numărului competițiilor din calendarul internațional. Cu excepția tururilor cicliste ale Spaniei, Franței și Italiei, celelalte curse pe etape urmează să aibă o durată de maximum cinci zile.

Președintele comisiei tehnice a U.I.C., Luis Perfetta, a declarat că a fost aprobat proiectul modificării sistemului de disputare a campionatelor mondiale de ciclism pe pistă (profesioniști) în sensul ca probele de viteză și urmărire individuală, actualmente distincte, să conteze pe viitor ca o singură probă, desfășurată sistem „omnium“.

De asemenea s-a hotărît menținerea controlului antidoping în cursele profesioniste de prima categorie, Federația a sprijinit candidatura Angliei, care s-a oferit să organizeze campionatele mondiale în anul 1970. Întrecerile vor avea loc, probabil, în orașul Leicester.

Pe de altă parte, din Roma se anunță că organizația cicliștilor profesioniști a formulat o serie de revendicări, printre care dreptul de a avea reprezentanți în sînul organismelor federale și participarea la gestiunea campionatelor mondiale și a altor curse importante.

MECIURI INTERNAȚIONALE DE VOLEI LA CRAIOVA

CRAIOVA (prin telefon). Echipa feminină de volei Universitatea Craiova a susținut două meciuri în compania formației Sloboda Klek (Iugoslavia). În ambele întîlniri victoria a revenit gazdelor: Joi, cu 3—1 (15—13, 15—3, 8—15, 15—7); vineri cu scorul de 3—2 (13—15, 12—15, 15—5, 15—11, 15—9).

M. Vlădoianu coresp.

Ron Clarke a eșuat...

Atletul australian Ron Clarke a eșuat în tentativa sa de a dobori la Londra recordul mondial în proba de 10 000 m. El a realizat totuși cel mai bun timp mondial al anului, fiind cronometrat cu 27:49,4. Pe locurile următoare s-au clasat sportivii englezi Dick Holt — 29:16,6 și D. Fernee — 29:31,6. Recordul mondial al probei este de 27:39,4 și îi aparține lui Ron Clarke.

ÎNTRECERI SPECTACULOASE ÎN „TRIUNGHIULARUL“ DE CANOTAJ ACADEMIC

Schifiștii români Octavian Pavelescu și Cornel Ciocoi — învingători în proba de dublu.

Foto: TR. GEORGESCU

Vremea aproape ideală și participarea de elită au concurat la reușita „**triunghiularului**“ **de canotaj academic masculin R. D. Germană—Polonia — România**, desfășurat ieri, pe Snagov. Așa cum era de așteptat, schifiștii din R. D. Germană au cîștigat cele mai multe probe (5), cîte o cursă revenind României și Poloniei. Cu toate că cel mai bun vîslaș român, Al. Aposteanu, nu a putut concura în proba de dublu (fiind gripat), înlocuitorul său, **Cornel Ciocoi**, a fost la înălțime, împreună cu Octavian Pavelescu, la fel de valoros, repurtînd o frumoasă și concludentă victorie în fața unor adversari reputați. Evidențiem, de asemenea, dîrzenia lui **Eugen Petrache**, care — deși nu se afla în plenitudinea forțelor — a condus aproape ¾ din cursa de simplu, ratînd succesul doar în finiș. O mențiune și pentru echipajele noastre secunde de 2 f.c., 4 f.c., 2+1 și 8+1, care au învins primele echipe poloneze.

Rezultatele celor 7 probe (cu timpii intermediari la 500 m, 1 000 m și 1 500 m):

4+1: 1. **R.D.G.** (K. H. Schneider, R. Roeck, R. Zimmermann, J. Mietzner + J. Nath) — (1:32,6; 3:11,7; 4:51,2). 2. **România I** (R. Batschi, P. Ceapura, S. Tudor, Fr. Papp + L. Lavrenschi) la 2,5 s (1:31,2; 3:10,5; 4:56,0), 3. Polonia la 7,3 s (1:36,1; 3:19,0; 5:03,2), 4. România II la 11,2 s (1:36,2; 3:17,0; 5:03,0).

2 FĂRĂ CÎRMACI: 1. **Polonia** (J. Broniec, A. Slusarski) 7:09,2 (1:39,2; 3:27,1; 5:15,6), 2. R.D.G. (M. Behrend, E. Rockstroh) 7:10,4 (1:39,8; 3:28,6; 5:18,0), 3. **România I** (L. Covaci, P. Tofan) 7:15,2 (1:41,0; 3:30,7; 5:19,9), 4. România II (V. Gulia, M. Ghioc) 7:18,4.

4 FĂRĂ CÎRMACI: 1. **R.D.G.** (H. Melzer, H. Bagdonad, M. Lohrenz, B. Gehrmann) 6:30,7 (1:30,5; 3:07,3; 4:46,6), 2. **România I** (P. Cichi, E. Stratan, D. Ivanov, A. Chirlacobschi) 6:34,7 (1:31,3; 3:09,7; 4:50,8), 3. România II (Gh. Bogdaniuc, C. Georgescu, M. Naumenco, S. Drăgușin) 6:43,2 (1:33,4; 3:13,2; 4:55,6), 4. Polonia 6:44,7 (1:36,7; 3:19,1; 5:01,2).

2+1: 1. **R.D.G.** (H. J. Friederich, W. Riemann + D. Schwarz) 7:28,4 (1:47,2; 3:39,1; 5:31,4), 2. **România I** (Gh. Moldoveanu, St. Tarasov + C. Bunceanu) 7:31,6 (1:48,2; 3:41,1; 5:34,5), 3. România II (A. Agh, I. Meghery + C. Gheorghe) 7:39,8 (1:47,9; 3:44,4; 5:41,7), 4. Polonia (Z. Slusarski, Z. Gola + A. Sadoeski) 7:45,2 (1:48,2; 3:44,0; 5:41,5).

SCHIF SIMPLU: 1. **Klaus Schäbitz (R.D.G.)** 7:26,7 (1:44,8; 3:37,4; 5:30,8), 2. Zenon Bromek (Polonia) 7:27,2 (1:48,3; 3:42,0; 5:35,0), 3. **Eugen Petrache (România I)** 7:28,8 (1:43,6; 3:36,8; 5:31,3), 4. T. Nicolici (România II) 7:39,0.

2 VÎSLE: 1. **România I (Octavian Pavelescu, Cornel Ciocoi)** 6:38,4 (1:36,1; 3:17,6; 4:56,2), 2 R.D.G. (J. Brückhändler, M. Haake) 6:40,1 (1:36,4; 3:18,0; 4:56,0), 3. Polonia (J. Dabrowski J. Wolski) 6:56,6 (1:34,5; 3:18,5; 5:03,0), 4. România II (I. Cacenco, Gh. Sandu) 7:02,4.

8+1: 1. **R. D. Germană** 6:00,0 (1:25,4; 2:56,5; 4:26,3), 2. **România I** 6:01,7 (1:25,7; 2:57,3; 4:28,5), 3. România II 6:07,7 (1:27,2; 3:00,6; 4:32,5), 4. Polonia 6:09,1 (1:28,1; 3:02,0; 4:32,0).

Astăzi, începînd de la aceeași oră (16,30), vor avea loc întrecerile **„Regatei Snagov“**, la care vor mai lua startul și schifiști din **R. F. a Germaniei**, în mare majoritate creditați cu titluri europene sau mondiale.

N. MARDAN

Poloiștii sovietici au cîștigat „Turneul speranțelor olimpice“

MOSCOVA, 30 (Agerpres). — Competiția internațională de polo pe apă „Turneul speranțelor olimpice“ desfășurată la Lvov, a fost cîștigată de selecționata U.R.S.S. În ultimul meci, echipa U.R.S.S. a terminat la egalitate 7—7 (2—1, 3—4, 2—1, 0—1) cu formația R. D. Germane, care s-a clasat pe locul secund. În meciul pentru locurile 3 și 4, Ungaria a întrecut cu 7—4 (3—1, 1—1, 2—1, 1—1) Bulgaria. Echipa României a dispus cu 10—3 de formația Poloniei și a ocupat locul 7 în clasamentul final. Reprezentativa Cubei, clasată pe locul cinci, a învins surprinzător, cu scorul de 6—5, echipa Iugoslaviei.

CAMPIONATUL DE FOTBAL AL BULGARIEI

În cursul săptămînii s-a disputat etapa a patra a campionatului de fotbal al Bulgariei. Surpriza prin proporția scorului a furnizat-o **Cernomoreț** care a dispus de **Minior** cu 4—0. Lidera, **T.S.K.A.**, a fost condusă în două rînduri, dar a terminat la egalitate cu **Lokomotiv Sofia**: 2—2. Alte rezultate: **Beroe—Levski** 1—1, **Trakia—Dunav** 3—0, **Botev Vrața—Lokomotiv Plovdiv** 3—3, **Spartak Pleven—Cerno More** 2—2, **Slavia—Dobrudja** 3—2, **Spartak Sofia—Marek** 0—0. În clasament: **T.S.K.A.** și **Levski** — 7 p, **Trakia, Lokomotiv Plovdiv** și **Slavia**, cîte 6 p, **Spartak Sofia** 5 p etc.

Floyd Patterson încearcă a treia oară

La Stockholm a sosit boxerul american de culoare Floyd Patterson (cat. grea), care se va întîlni la 14 septembrie cu Jimmy Ellis, deținătorul centurii mondiale (versiunea WBA). Într-o declarație făcută reprezentanților presei suedeze, fostul campion al lumii a spus printre altele: „Dețin o formă excelentă. Voi încerca să devin pentru a treia oară campion al lumii. Nici nu mă gîndesc să pierd meciul cu Ellis. Floyd Patterson continuă pregătirile la Stockholm, avînd la dispoziție 4 sparingparteneri, printre care se numără și fratele său Ray Patterson, stabilit acum 5 ani în Suedia.

PANORAMIC SPORTIV EXTERN

Pe măsură ce timpul se scurge și Jocurile „înalte“ se apropie, febra olimpică, maladie benignă care recrutează pacienți de orice vîrste și preocupări, se răspîndește tot mai mult. I-a cuprins, și nu de o zi-două, pe cei ce doresc să se întreacă în Mexic sub steagul cu cinci cercuri. I-a cuprins și pe cei ce nu numai că vor, dar au și certitudinea că vor participa la măreața manifestare olimpică. Iar printre cei ce vor urmări Jocurile Olimpice prin intermediul presei, radioului și televiziunii pînă și sportul-rege începe să-și piardă din prerogative... Desigur, se comentează cu aprindere, încă, partidele de fotbal din campionatele Marii Britanii, R. F. a Germaniei, Bulgariei și altor și altor țări. Dar și confruntările sau performanțele preolimpice sînt la ordinea zilei. Rezultate din atletism care împing mereu mai departe presupusele limite ale organismului omenesc; recorduri de natație pe care niște copile le spulberă într-o autentică sarabandă a piscinelor; medii orare aproape... automobilistice ale cicliștilor; atîtea și atîtea evenimente și dispute ne anunță o întrecere olimpică firesc mai valoroasă decît cele precedente, în pofida altitudinii la care va fi găzduită.

Totuși (iar faptul este la urma urmei normal), sporturile care-și vor definitiva ierarhia pe 1968 la Ciudad de Mexico scad, în aceste zile, în intensitate competițională. Se acumulează rezerve pe care, mai mult ca sigur, aerul rarefiat și tensiunea examenului decisiv le necesită. Printre ultimele concursuri care decid, sau pot decide, asupra includerii în delegațiile olimpice se numără, în săptămîna de care se ocupă panoramicul nostru, Balcantada de atletism de la Atena, cîteva întîlniri bilaterale de atletism și întrecerea călăreților în cadrul CHIO de la Rotterdam.

În schimb, alte sporturi, neolimpicele, își continuă, imperturbabile, programul internațional. „Vîrf“ de sezon pe plan individual în tenis va fi „open“-ul de la Forest Hills, turneu clasic de mare anvergură.

În Italia, mîine seară, la Roma (probele de velodrom) și la Imola (șosea), vor fi cunoscute toate numele noilor campioni mondiali profesioniști la ciclism. Va reuși, oare, Merckx, „meteorul“ sezonului 1968, să-i îngenuncheze pe ceilalți giganți ai șoselelor? Este, poate, întrebarea numărul 1 a acestor campionate...

Pe panglicile șerpuite și înclinate ale șoselelor din Alpii francezi va avea loc Raliul Alpilor, unul dintre cele mai dure din calendarul acestui și așa destul de pretențios sport (prilej de a ne întreba cam pe cînd vor fi prezenți și talentații piloți români în asemenea mari întreceri?).

Alt sport... gălăgios, motociclismul, și tot în zonă alpină, programează o mare cursă internațională de motocros (clasa 250 cmc) — „Cupa Națiunilor“, pe care o găzduiește localitatea elvețiană Payerne.

În Peninsula Iberică au întîlnire cei mai buni judokas studenți: la Lisabona sînt programate campionatele lor mondiale. Însăși existența acestei competiții atestă interesul, care sporește uimitor, al tineretului pentru tainele pîrghiilor omenești (se pare că la noi interesul e disproporționat de mare față de sprijinul ce se acordă; de ce oare?).

Vom încheia panoramicul nostru cu enumerarea cîtorva competiții din sporturi aproape necunoscute la noi, deși nu lipsite de interes: campionatele mondiale de patinaj artistic... pe rotile la Vigo (Spania); meciul de ciclobal Elveția — R. F. a Germaniei la Effretikon (Elveția); campionatele mondiale de trambulin la Johannesburg (Republica Sud-Africană). Nu ne putem însă împiedica să ne gîndim că patinele cu rotile s-au rărit curios de mult pe meleagurile noastre, iar trampolinul, excelent mijloc de pregătire pentru multe sporturi, este practic inexistent în România, deși nu costă mult...

G. RUSSU-ȘIRIANU

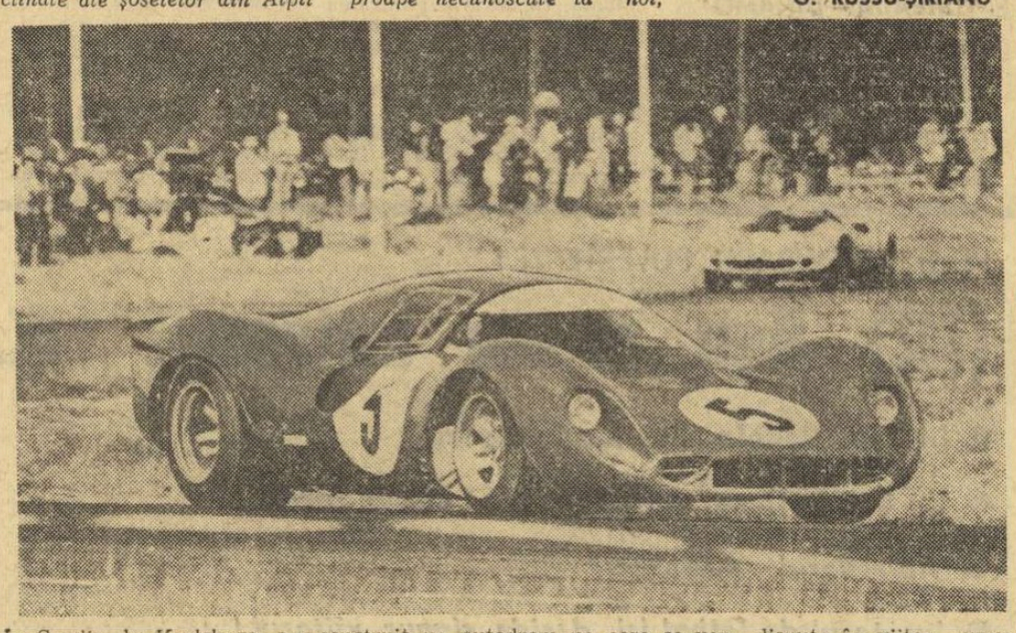

În Suedia, la Karlskoga, s-a construit un autodrom pe care se vor disputa în viitor curse de mare anvergură. Iată, în fotografie, un aspect din timpul competiției inaugurale.

Foto: PRESSENS BILD-STOCKHOLM

telex

Concursul internațional de pentatlon modern, desfășurat la Budapesta, a fost cîștigat de sportivul maghiar Balczo, care a totalizat 5 351 de puncte. Pe locurile următoare s-au clasat colegii săi Tőrők — 5 150 puncte și Bodnar — 5 105 puncte. Ultima probă a concursului, crosul, a revenit lui Balczo cu 1 210 puncte.

■

Oficialitățile mexicane au anunțat că sportivi și sportive din 119 țări vor participa cu începere de la 12 octombrie la Jocurile Olimpice de la Ciudad de Mexico. În total vor fi prezenți la marea competiție 7226 participanți. La J.O. de la Tokio au evoluat 5488 sportivi din 94 de țări, iar la Roma 5777 sportivi din 84 de țări.

■

În ziua a doua a campionatelor de natație ale R.F. a Germaniei, Lutz Stoklasa a stabilit un nou record european în proba de 100 m fluture cu performanța de 58,0.

■

Cunoscutul internațional de fotbal Raymond Kopa nu a abandonat definitiv activitatea competițională. Kopa a semnat în continuare contractul cu echipa sa, Reims. El își continuă cu perseverență antrenamentele și a anunțat că va juca numai în meciurile amicale ale echipei sale.

■

Cu prilejul unei reuniuni pugilistice desfășurate la Albuquerque (S.U.A.), campionul mondial la categoria semigrea, Bob Foster (S.U.A.), l-a învins în rundul 6 prin oprirea luptei pentru inferioritate, pe greul american Eddie Vick Par.

■

În întîlnirea internațională de tenis dintre echipele Franței și Belgiei, tenismanii francezi au repurtat victoria cu scorul de 12—5. În proba de simplu masculin Leclerq (Franța) l-a învins cu 6—3, 6—3 pe Hombergen (Belgia). Gronckel (Belgia) a dispus cu 6—4, 4—6, 6—2 de Contet (Franța).

CONCURSUL INTERNAȚIONAL DE LUPTE A ÎNCEPUT SUB BUNE AUSPICII

BRAȘOV, 30 (prin telefon). — Azi au început în localitate, în sala Tractorul, întrecerile ediției a șaptea a concursului internațional de lupte al țării noastre. Aproape 70 de sportivi din Bulgaria, Belgia, Elveția, Iugoslavia, Polonia, Suedia, alături de reprezentanții țării noastre și-au început disputele în cadrul turului I, atît la greco-romane, cît și la libere.

În general, întrecerile se desfășoară sub cele mai bune auspicii, anticipînd un succes deosebit actualei ediții a concursului internațional al României, cu care prilej mulți dintre participanți fac o utilă verificare înaintea J.O. Regretăm doar accidentul campionului nostru Petre Coman, care a suferit o întindere de ligament, fiind obligat să abandoneze, deși conducea cu 2—1 în partida cu bulgarul Rusnac.

Iată cîteva dintre rezultatele de vineri: GRECO-ROMANE: **52 kg** Gh. Stoiciu b.p. H. Gall (Ungaria); Gh. Berceanu egal cu Turturea; **63 kg** I. Popa b.p. Ditlker Roger (Elveția); L. Dotz (Belgia) egal cu I. Milev (Bulgaria); S. Popescu b.p. Ivan Nedelcev (Bulgaria); I. Fazekaș (Ungaria) b.p. Gh. Bodiș; **97 kg** N. Martinescu b. tuș min. 1 Dimităr Dimitrov (Bulgaria); F. Kiss (Ungaria) b.p. F. Chițu; **57 kg** I. Alionescu b.p. A. Spaienhoven (Belgia); **+97 kg** C. Bușoiu egal cu N. Pavel; **78 kg** I. Țăranu b.p. F. Ciorcilă; **87 kg** N. Neguț b. tuș în 30 sec. Gheorghi Gheorghiev (Bulgaria); LIBERE: **52 kg** A. Smorczewski (Polonia) b.p. N. Dumitru; D. Tindeche p.p. P. Kolev (Bulgaria); **57 kg** N. Cristea b. tuș min. 4 M. Beat (Elveția); Gh. Stan b.p. A. Spaienhoven (Belgia); **63 kg** C. Neicu egal cu Gh. Ciuntu; I. Rusnac (Bulgaria) b. abandon pe Coman; **70 kg** T. Pancă p.p. E. Kwistkovski (Polonia); B. Kardei (Polonia) și T. Crestaw (Polonia) meci nul; **78 kg** P. Proikov (Bulgaria) b.p. Mati Poikala (Suedia); **87 kg** F. Bolla (România) b.p. Tadeusz (Polonia). Turul doi se desfășoară sîmbătă, de la ora 10.

C. GRUIA
coresp. principal

TURNEUL INTERNAȚIONAL DE BOX „CUPA STRANDJA“

SOFIA, 30 (prin telefon, de la corespondentul nostru). — În sala Universiada din capitala Bulgariei a început azi turneul internațional de box dotat cu **„Cupa Strandja“**. La întreceri participă pugiliști din România, Ungaria, R. D. Germană și, bineînțeles, din Bulgaria. Gazdele fac cu acest prilej ultima verificare înaintea J. O. din Mexic.

În prima partidă, V. Drăgan l-a întîlnit, în limitele categoriei semimuscă, pe maghiarul Orban. Pînă aproape de sfîrșitul rundului II Drăgan a avut un ușor avantaj, dar în acest moment a fost surprins cu un croșeu de stînga, care l-a făcut groggy. Arbitrul bulgar Delcev a considerat că boxerul român nu mai poate continua lupta și l-a abandonat. La categoria muscă, Gruiescu a luptat cu Șterev (Bulgaria). Repriza I a fost egală, însă în cea de a II-a și îndeosebi în ultima, pugilistul român a lovit foarte mult și variat, s-a mișcat permanent în ring, cîștigînd meciul în unanimitate. La „pană“, A. Simion și Covaci (Ungaria) au dat loc celui mai spectaculos meci. Ambii boxeri s-au angajat în schimburi dure. Covaci (gardă inversă) a dovedit mai multă tenacitate, o mai bună pregătire fizică, fiind declarat, pe merit, învingător la puncte. Aurel Simion a primit și un avertisment în repriza a III-a. Alte rezultate: Chivăr b.p. Kozaski (Bulgaria); Cimpeanu b. a.b min. 1 Mitov (Bulgaria); Stankov (Bulgaria) b.p. Juhasz (Ungaria); Schuster (R.D.G.) b.p. Kolev (Bulgaria).

Toma HRISTOV

LA ÎNCHIDEREA EDIȚIEI

GIUSEPPE BEGHETTO, MAI RAPID DECÎT PATRICK SERCU

ROMA, 30. — Ciclistul italian Giuseppe Beghetto este noul campion mondial de viteză. În manșele finalei, el a cîștigat cu siguranță în fața campionului lumii de anul trecut, belgianul Patrick Sercu. În prima manșă Beghetto a realizat pe ultimii 200 m timpul de 11,11, întrecîndu-l cu o jumătate de roată pe belgian. În cea de-a doua manșă lupta a fost deosebit de spectaculoasă. Sercu a atacat primul, însă italianul nu s-a lăsat surprins, cîștigînd pe linia de sosire cu timpul de 11,93.

Proba de semifond cu antrenament mecanic a revenit belgianului Leo Proost, care a realizat pe 100 km timpul de 1h 19:04 (medie orară 75,465 km).

Ciclistul englez Hugh Porter a intrat în posesia medaliei de aur în proba de urmărire rezervată profesioniștilor. Porter l-a învins în finală pe cunoscutul campion danez Ole Ritter. El a parcurs 5 000 m în 6:05,93, în timp ce Ritter a fost cronometrat cu 6:13,97.

A ÎNCEPUT PRIMUL FOREST HILLS „OPEN“

NEW YORK, 30. — Pe terenurile „West Side Tennis Club“ de la Forest Hills au început întrecerile primului mare turneu internațional de tenis „Open“ din S.U.A., la care participă o serie de jucătoare și jucători de valoare.

În primul tur al probei de simplu bărbați Ken Rosewall (Australia) l-a învins cu 6—3, 6—3, 6—4 pe Jim Oarker (S.U.A.), Nicola Pilici (Iugoslavia) a dispus cu 6—3, 6—4, 3—6, 6—4 de George Seewagen (S.U.A.), iar Ray Moore (Republica Sud-Africană) l-a învins cu 4—6, 6—1, 6—2, 6—1 pe Andres Gimeno (Spania).

● **Concurînd la Riga, atletul sovietic Ianis Lusis a confirmat forma bună arătată de-a lungul întregului sezon, cîștigînd proba de aruncare a suliței cu rezultatul de 90,32 m.**

Tiparul I. P. „Informația“ str. Brezoianu 23—25

40365